ଆଠ ପୃଷ୍ଠା
ମୂଲ୍ୟ : ₹ ୫.୦୦
ବର୍ଷ-୨୦, ସଂଖ୍ୟା: ୧୮୮
୧୫ ଡିସେମ୍ବର, ୨୦୨୫ ସୋମବାର
ଭୁବନେଶ୍ୱର

ଓଡ଼ିଶା ଏକ୍ସପ୍ରେସ୍

ସର୍ବେ ଭଦ୍ରାଣି ପଶ୍ୟନ୍ତୁ...

ODISHA EXPRESS
SIGHTS TRUTH WRITES TRUTH
ଠିକ୍ ଦେଖେ ଠିକ୍ ଲେଖେ

8 Pages
Price ₹ 5.00
Vol. 20, Issue No. : 188
15th December, 2025 Monday
Bhubaneswar

Website : www.odishaexpress.in E-mail : odishaexpress@gmail.com RNI Regd. No. ODIODI/2006/23033 Postal Regd. No. : BN/169/13-15 ଭୁବନେଶ୍ୱର ଏବଂ କେନ୍ଦ୍ରାପଡ଼ାରୁ ଏକସଙ୍ଗେ ପ୍ରକାଶିତ

ନୀତି ବାଣୀ

କିଂ କୁଳେନ ବିଶାଳେନ ବିଦ୍ୟାହୀନସ୍ୟ ଦେହିନଃ
ଅକୁଳୀନୋପି ବିଦ୍ୟାବାନ୍ ଦେବୈରପି ସ ପୂଜ୍ୟତେ ।

ଅତି ବିସ୍ତୀର୍ଣ୍ଣ ଓ ଉଚ୍ଚବଂଶରେ ଜାତ ବ୍ୟକ୍ତି ବିଦ୍ୟାହୀନ ହେଲେ ପୂଜା ପାଏ ନାହିଁ, କିନ୍ତୁ ନୀଚକୁଳଜାତ ବ୍ୟକ୍ତି ବିଦ୍ୱାନ ହୋଇଥିଲେ ଦେବତାମାନେ ମଧ୍ୟ ତାକୁ ପୂଜା କରନ୍ତି ।

ଏସ୍‌ଆଇଆର୍ ବିରୋଧରେ କଂଗ୍ରେସର ମହା ରାଲି

ସତ୍ୟ ଓ କ୍ଷମତା ମଧ୍ୟରେ ଲଢ଼େଇ ଚାଲିବ

ନୂଆଦିଲ୍ଲୀ,୧୪।୧୨: ଏକ୍ସପ୍ରେସ୍ ନ୍ୟୁଜ୍

ରାଜଧାନୀ ଦିଲ୍ଲୀରେ କଂଗ୍ରେସର ରଣହୁଙ୍କାର। ରାମଲୀଳା ମୈଦାନରେ ବିଶାଳ ରାଲି କରିଛି କଂଗ୍ରେସ। ଏଥିରେ ଶହ ଶହ ନେତାକର୍ମୀ ସାମିଲ ହୋଇଛନ୍ତି। କଂଗ୍ରେସ ନେତା ତଥା ବିରୋଧୀ ଦଳ ନେତା ରାହୁଲ ଗାନ୍ଧୀ, କଂଗ୍ରେସ ଅଧ୍ୟକ୍ଷ ମଲ୍ଲିକାର୍ଜୁନ ଖଡଗେ ମଧ୍ୟ ସାମିଲ ହୋଇଛନ୍ତି। ସ୍ୱତନ୍ତ୍ର ଭୋଟ ସଂଶୋଧନ ଓ ଭୋଟ ଚୋରି ପ୍ରସଙ୍ଗରେ କଂଗ୍ରେସର ଏହି ମହାରାଲି ଆୟୋଜିତ ହୋଇଛି। ସରକାର ଏବଂ ନିର୍ବାଚନ କମିଶନଙ୍କ ଏକାଠି ହୋଇଥିବାର ଅଭିଯୋଗ ଆଣି ଆନ୍ଦୋଳନକୁ ଓହ୍ଲାଇଛି କଂଗ୍ରେସ। ୫୫ ଲକ୍ଷ ହସ୍ତଖତ ହୋଇଥିବା ଏକ ସ୍ମାରକୀପତ୍ର ରାଷ୍ଟ୍ରପତିଙ୍କୁ ପ୍ରଦାନ କରିବେ। ଏହି ଆନ୍ଦୋଳନ ଗଣତନ୍ତ୍ର ଏବଂ ନିରପେକ୍ଷ ନିର୍ବାଚନକୁ ସୁରକ୍ଷା ଦେବା ପାଇଁ ହୋଇଥିବା କହିଛନ୍ତି କଂଗ୍ରେସ ମହାସଚିବ କେ.ସି ବେଣୁଗୋପାଳ।

ରାଲିରେ କଂଗ୍ରେସ ନେତା ତଥା ଲୋକସଭାରେ ବିରୋଧୀଦଳ ନେତା ରାହୁଲ ଗାନ୍ଧି କହିଛନ୍ତି ସତ୍ୟ ଓ କ୍ଷମତା ମଧ୍ୟରେ ଲଢେଇ ଚାଲିବ। ସତ୍ୟ ମାଧ୍ୟମରେ ମୋଦୀ ଓ ଶାହାଙ୍କୁ କ୍ଷମତାରୁ ହଟାଇବୁ। ସେ କହିଥିଲେ ଯେ ସତ୍ୟ ଏବଂ କ୍ଷମତା ମଧ୍ୟରେ ଯୁଦ୍ଧ ଚାଲିଛି। ଗାନ୍ଧୀଜୀ କହିଥିଲେ ଯେ ସତ୍ୟ ସବୁଠାରୁ ଗୁରୁତ୍ୱପୂର୍ଣ୍ଣ। ତଥାପି, ଆରଏସଏସ ବିଶ୍ୱାସ କରେ ଯେ ସତ୍ୟ ନୁହେଁ, ଶକ୍ତି ହିଁ ଗୁରୁତ୍ୱପୂର୍ଣ୍ଣ। ରାହୁଲ ଆଣ୍ଡାମାନ ଏବଂ ନିକୋବର ଦ୍ୱୀପପୁଞ୍ଜରେ ମୋହନ ଭାଗବତଙ୍କ ଦ୍ୱାରା ଦିଆଯାଇଥିବା ଏକ ବକ୍ତବ୍ୟକୁ ଉଦ୍ଧୃତ କରିଥିଲେ। ଆଣ୍ଡାମାନ ଏବଂ ନିକୋବର ଦ୍ୱୀପପୁଞ୍ଜରେ ମୋହନ ଭାଗବତ କହିଥିଲେ, 'ବିଶ୍ୱ ସତ୍ୟକୁ ନୁହେଁ, ଶକ୍ତିକୁ ଦେଖେ। ଯାହାର ପାଖରେ ଶକ୍ତି ଅଛି ସେ ସମ୍ମାନ ପାଏ।' ରାହୁଲ କହିଥିଲେ ଯେ ଏହା ମୋହନ ଭାଗବତଙ୍କ

ଚିନ୍ତାଧାରା। ଏହା ଆରଏସଏସର ବିଚାରଧାରା। ବିଶ୍ୱର ପ୍ରତ୍ୟେକ ଧର୍ମ ବିଶ୍ୱାସ କରେ ଯେ ସତ୍ୟ ସବୁଠାରୁ ଗୁରୁତ୍ୱପୂର୍ଣ୍ଣ। କିନ୍ତୁ ଭାଗବତ କୁହନ୍ତି ଯେ ସତ୍ୟ ଆବଶ୍ୟକ ନୁହେଁ; ଶକ୍ତି ସବୁଠାରୁ ଗୁରୁତ୍ୱପୂର୍ଣ୍ଣ।

ରାହୁଲ ଗାନ୍ଧୀ କହିଛନ୍ତି ଯେ ଆମର ଧର୍ମ କହେ 'ସତ୍ୟମ ଶିବମ ସୁନ୍ଦରମ', *(ଶେଷ ପୃଷ୍ଠା ଦେଖନ୍ତୁ)*

ବାଲାଟ୍‌ରେ ନିର୍ବାଚନ ଲଢ଼ିବାକୁ ବିଜେପିକୁ ଆହ୍ୱାନ

ନୂଆଦିଲ୍ଲୀ,୧୪।୧୨
ଏକ୍ସପ୍ରେସ୍ ନ୍ୟୁଜ୍

ଦିଲ୍ଲୀର ରାମଲୀଳା ମଇଦାନରୁ ବିଜେପିକୁ ବଡ଼ ଆହ୍ୱାନ ଦେଇଛନ୍ତି କଂଗ୍ରେସ ନେତ୍ରୀ ପ୍ରିୟଙ୍କା ଗାନ୍ଧୀ ଭଦ୍ରା। ସେ କହିଛନ୍ତି, ମୁଁ ବିଜେପିକୁ ବାଲାଟ୍ ପେପର ବ୍ୟବହାର କରି ନିରପେକ୍ଷ ନିର୍ବାଚନ ଲଢ଼ିବାକୁ ଚ୍ୟାଲେଞ୍ଜ କରୁଛି। ସେମାନେ କେବେ ଜିତିପାରିବେ ନାହିଁ ଏବଂ ବିଜେପି ଏହା ଜାଣେ। ଭୋଟ ଚୋରି ପ୍ରତିବାଦରେ ଦିଲ୍ଲୀର ରାମଲୀଳା ମଇଦାନରେ ଆୟୋଜିତ କଂଗ୍ରେସ ରାଲିରେ ସାଂସଦ ପ୍ରିୟଙ୍କା ଗାନ୍ଧୀ ଏହା କହିଛନ୍ତି। ସେ ସିଧାସଳଖ ବିଜେପିକୁ ବାଲାଟ୍ ପେପର ବ୍ୟବହାର କରି ନିର୍ବାଚନ ଲଢ଼ିବାକୁ ଚ୍ୟାଲେଞ୍ଜ କରିଛନ୍ତି।

ଆଜି ଅନୁଷ୍ଠିତ ରାଲିରେ ପ୍ରିୟଙ୍କା ଗାନ୍ଧୀ ଭଦ୍ରା ଭୋଟ ଚୋରି ପ୍ରସଙ୍ଗରେ ବିଜେପିକୁ କଡ଼ା ଟାର୍ଗେଟ କରିଛନ୍ତି। ସେ କହିଛନ୍ତି, 'ମୁଁ ବିଜେପିକୁ ଏକ ନିରପେକ୍ଷ ନିର୍ବାଚନ ଲଢ଼ିବାକୁ, ବାଲାଟ୍ ପେପର ବ୍ୟବହାର କରିବାକୁ ଚ୍ୟାଲେଞ୍ଜ କରୁଛି। ଦଳ ନିଜେ ଜାଣେ ଯେ, କେବେ ନିର୍ବାଚନ ଜିତିପାରିବ

ନାହିଁ।' ପ୍ରିୟଙ୍କା କହିଛନ୍ତି, ଯେତେବେଳେ କଂଗ୍ରେସ ସଭାପତି ମଲ୍ଲିକାର୍ଜୁନ ଖାଡ଼ଗେ ଏବଂ ସାଂସଦ ରାହୁଲ ଗାନ୍ଧୀ ସଂସଦରେ ଏସ୍‌ଆଇଆର୍ ଏବଂ ଭୋଟ ଚୋରି ପ୍ରସଙ୍ଗ ଉଠାଇଥିଲେ, ସେତେବେଳେ ମୋଦୀ ସରକାର ମାନିଲେ ନାହିଁ। ସରକାର ପ୍ରଥମେ ବନ୍ଦେ ମାତରମ୍ ଏବଂ ତା'ପରେ ଏସ୍‌ଆଇଆର୍ ଓ ଭୋଟ ଚୋରି ଉପରେ ଆଲୋଚନା କରିବେ ବୋଲି କହିଥିଲେ। ଗୃହରେ ବନ୍ଦେ ମାତରମ୍ ଉପରେ ଆଲୋଚନା କଲେ। କିନ୍ତୁ ମୋଦୀ ସରକାରଙ୍କ ପାଖରେ ଜନସାଧାରଣଙ୍କ ସମସ୍ୟାର ସମାଧାନ କରିବାର ସାହସ ନାହିଁ।

ପ୍ରିୟଙ୍କା ଗାନ୍ଧୀ ନିର୍ବାଚନ କମିଶନ ଏବଂ ବିଜେପି ଉପରେ ମଧ୍ୟ ଆରୋପ ଲଗାଇଛନ୍ତି। ସେ କହିଛନ୍ତି ଯେ, ଆଜି ବିଜେପିକୁ ନିର୍ବାଚନ କମିଶନର ଆବଶ୍ୟକତା ଅଛି। କାରଣ ଏହା ବିନା ପ୍ରଧାନମନ୍ତ୍ରୀ ନରେନ୍ଦ୍ର ମୋଦୀ ନିର୍ବାଚନ ଜିତିପାରିବେ ନାହିଁ। ଆମେ ତିନି ଜଣ ନିର୍ବାଚନ କମିଶନ ଅଧିକାରୀଙ୍କ ନାମ ଭୁଲିବା ଉଚିତ୍ ନୁହେଁ, କାରଣ ଏହି ଲୋକମାନେ ଗଣତନ୍ତ୍ର ଉପରେ ଆକ୍ରମଣ କରୁଛନ୍ତି। ଇତିହାସରେ ପ୍ରଥମ *(ଶେଷ ପୃଷ୍ଠା ଦେଖନ୍ତୁ)*

ଓଡ଼ାଓଡ଼ି

... ବାଜିଗଲେ ଦୋଷ ନାହିଁ

ତୀବ୍ର ଶତ୍ରୁତା: ମୂଳମନ୍ତ୍ର କିନ୍ତୁ ସନ୍ଧି

ଦିନକରେ ଚାଲିଗଲା ୩ ଚାଷୀଙ୍କ ଜୀବନ

ଭୁବନେଶ୍ୱର,୧୪।୧୨: ଏକ୍ସପ୍ରେସ୍ ନ୍ୟୁଜ୍

ଏମିତି ବି ଆସେ ମୃତ୍ୟୁ। ଯେଉଁ ମାଟିରେ ଝାଳ ନିଗାଡି ଜୀବିକା ଅର୍ଜନ କରୁଥିଲେ ଚାଷୀ, ସେଇ ମାଟିରେ ଛଟପଟ ହୋଇ ଚାଲିଗଲା ଜୀବନ। ଗୋଟିଏ ଦିନରେ ରାଜ୍ୟର ୩ଟି ସ୍ଥାନରେ ଘଟିଛି ଚାଷୀ ମୃତ୍ୟୁ ଭଳି ଦୁଃଖଦ ଘଟଣା। ପୁରୀ ଜିଲ୍ଲା ପିପିଲିରେ ଧାନ ବିଲରେ ଜଳିଯାଇଛନ୍ତି ଚାଷୀ। ଏପଟେ ଖୋର୍ଦ୍ଧା ଜିଲ୍ଲା ବାଲିପାଟଣାରେ ବିଦ୍ୟୁତ ଆଘାତରେ ଓ ବାଲେଶ୍ୱରରେ ଧାନକଟା ମେସିନରେ ପ୍ରାଣ ହରାଇଛନ୍ତି ଚାଷୀ।

ହୁଡୁ ହୁଡୁ ଜଳୁଥିଲା ପାଚିଲା ଧାନ ବିଲ। ଜମିରୁ ଜମିକୁ ମାଡୁଥିଲା ନିଆଁ। ଧାନ ବିଲରେ ଲାଗିଥିବା ନିଆଁ ଲିଭାଇବାକୁ ଯାଇ ନିଜେ ଜଳିଗଲେ ଚାଷୀ। ପ୍ରାଣ ହରାଇଛନ୍ତି ପୁରୀ ଜିଲ୍ଲା ପିପିଲି ସୁନାମୁହଁ ଗାଁର ଗଜେନ୍ଦ୍ର ସ୍ୱାଇଁ। ଲୋକମାନେ ପହଞ୍ଚିଲା ବେଳକୁ ବିଲ ମଝିରେ ପଡିଥିଲା ଚାଷୀଙ୍କ ଅର୍ଦ୍ଧଦଗ୍ଧ ମୃତଦେହ। ଏପଟେ ସୁନାମୁହଁ ଗାଁରେ ଖେଳିଯାଇଛି ଶୋକର ଛାୟା। ପୁଲିସର ସୂଚନା ଅନୁସାରେ, ଗଜେନ୍ଦ୍ର ଧାନ ଅମଳ ପରେ ନିଜ ବିଲରେ ନିଆଁ ଲଗାଇଥିଲେ। ଏହା ପାଖ ଜମିକୁ ମାଡିଯିବାରୁ ତାକୁ ଲିଭାଇବାକୁ ଯାଇ ନିଜେ ଜଳିଯାଇଛନ୍ତି।

ସେହିପରି କୋବି କିଆରିରେ ପାଣି ମଡାଇବା ବେଳେ ଲିଫ୍ଟ ପଏଣ୍ଟରୁ କରେଣ୍ଟ ଲାଗି ପ୍ରାଣ ହରାଇଛନ୍ତି ଭୁବନେଶ୍ୱର ଉପକଣ୍ଠ ବାଲିପାଟଣା ବାରିଲୋ ଗାଁର ସଫଳ ଚାଷୀ ବିଜୟ କୁମାର ଜେନା। ବିଲରେ ପାଣି ମଡାଇବା ବେଳେ କୌଣସି କାରଣରୁ ଲିଫ୍ଟ ପଏଣ୍ଟରେ କରେଣ୍ଟ ଚାର୍ଜ ହୋଇଯାଇଥିଲା। ବିଜୟଙ୍କ ଶରୀର କରେଣ୍ଟ ସଂସ୍ପର୍ଶରେ ଆସିଥିଲା। ଫସଲ କିଆରୀରେ ହିଁ ଟଳି ପଡ଼ିଥିଲେ ସେ। ସ୍ଥାନୀୟ ଜନୈକ ବ୍ୟକ୍ତି କୋବି କିଣିବାକୁ ଯିବା ବେଳେ ବିଜୟଙ୍କୁ ପଡ଼ିଥିବା ଅବସ୍ଥାରେ ଦେଖିଥିଲେ। କ୍ୟାପିଟାଲ ହସ୍ପିଟାଲକୁ ନେଇ ଯିବା ପରେ ସେଠାରେ ତାଙ୍କୁ ମୃତ ଘୋଷଣା କରିଥିଲେ ଡାକ୍ତର। କେବଳ ସଫଳ ତଥା ପୁରସ୍କୃତ ଚାଷୀ ନୁହଁନ୍ତି, ମଞ୍ଚରେ ଜଣେ ହାସ୍ୟ ଅଭିନେତା ଭାବେ ମଧ୍ୟ ସେ ଜଣାଶୁଣା ଥିଲେ।

ଅନ୍ୟପଟେ ବାଲେଶ୍ୱରରୁ ଆସିଛି ଆଉ ଏକ ଦୁଃଖଦ ଖବର। ଧାନ କଟା ଯାଉଥିବାବେଳେ ମେସିନରେ ପଶି ଜଣେ ଚାଷୀଙ୍କର ଯାଇଛି ଜୀବନ।

ସିଡ୍‌ନୀରେ ଆତଙ୍କବାଦୀଙ୍କ ଗୁଳିମାଡ଼: ୧୦ ମୃତ

ସିଡ୍‌ନୀ,୧୪।୧୨
ଏକ୍ସପ୍ରେସ୍ ନ୍ୟୁଜ୍

ରବିବାର ଦିନ ଅଷ୍ଟ୍ରେଲିଆର ସବୁଠାରୁ ପ୍ରସିଦ୍ଧ ବେଳାଭୂମି ମଧ୍ୟରୁ ଗୋଟିଏ ସିଡନୀର ବଣ୍ଡି ବିଚ୍‌ରେ ଆତଙ୍କ ଖେଳିଯାଇଛି। ଅଷ୍ଟ୍ରେଲିଆର ସିଡନୀରେ ପହଲଗାମ ଭଳି ଘଟଣା ଘଟିଛି। ବଣ୍ଡି ବିଚ୍‌ରେ ଦୁଇ ଜଣ ବନ୍ଧୁକଧାରୀଙ୍କ ଗୁଳିମାଡରେ ୧୦ ଜଣଙ୍କ ମୃତ୍ୟୁ ଘଟିଥିବା ବେଳେ ପ୍ରାୟ ୧୫ ଜଣ ଆହତ ହୋଇଛନ୍ତି। ମୃତକଙ୍କ ମଧ୍ୟରେ କିଛି ଶିଶୁ ଥିବାବେଳେ ଆହତଙ୍କ ମଧ୍ୟରେ ଦୁଇ ଜଣ ପୁଲିସ ଅଧିକାରୀ ଅଛନ୍ତି।

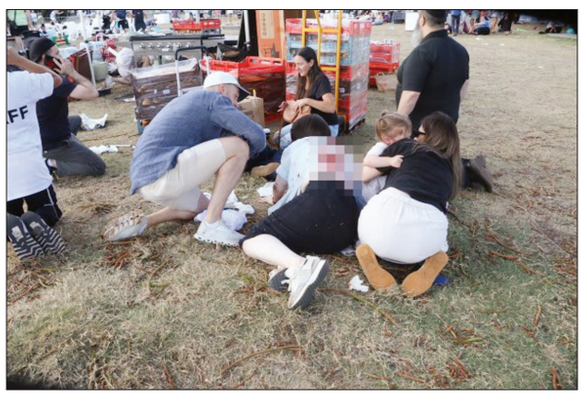

ପୁଲିସ୍ ପାଲଟା ଗୁଳିମାଡରେ ଦୁଇ ବନ୍ଧୁକଧାରୀଙ୍କ ମଧ୍ୟରୁ ଜଣଙ୍କର ମୃତ୍ୟୁ ଘଟିଥିବା ବେଳେ ଅନ୍ୟ ଜଣଙ୍କ ଅବସ୍ଥା ସଙ୍କଟାପନ୍ନ ରହିଛି ବୋଲି ସ୍ଥାନୀୟ ପୁଲିସ ପକ୍ଷରୁ ସୂଚନା ଦିଆଯାଇଛି। ଏଭଳି ଘଟଣା ଘଟିବାର କାରଣ ଏପର୍ଯ୍ୟନ୍ତ ଜଣାପଡିନଥିବା ବେଳେ ନ୍ୟୁ ସାଉଥ୍ ୱେଲ୍ସ ପୁଲିସ କମିଶନର ମାଲ ଲାନୟୋନ ଏହି ଗୁଳିମାଡ ଘଟଣାକୁ 'ଆତଙ୍କବାଦୀ କାର୍ଯ୍ୟକଳାପ' ବୋଲି ଘୋଷଣା କରିଛନ୍ତି। ଏହା ସହିତ ଏହି ଘଟଣାର ତଦନ୍ତ ଓ କାର୍ଯ୍ୟାନୁଷ୍ଠାନରେ ପୂରା କଡା ଆଭିମୁଖ୍ୟ ଗ୍ରହଣ କରାଯିବ ବୋଲି ସେ କହିଛନ୍ତି।

ଆଠ ଦିନ ଧରି ଚାଲିବାକୁ ଥିବା ଇହୁଦୀମାନଙ୍କର ହନୁକ୍କା (ଚାନୁକ୍କା) ପର୍ବ ଆଜିଠାରୁ ଆରମ୍ଭ ହୋଇଥିବା ବେଳେ ବଣ୍ଡି ବିଚ୍‌ରେ ଘଟିଛି ଏହି ଅଘଟଣ। ହନୁକ୍କା ପର୍ବର ପ୍ରଥମ ଦିନରେ ବଣ୍ଡି ବିଚ୍‌ରେ ଆୟୋଜିତ କାର୍ଯ୍ୟକ୍ରମରେ *(ଶେଷ ପୃଷ୍ଠା ଦେଖନ୍ତୁ)*

୩ୟ ଟି-୨୦: ଦକ୍ଷିଣ ଆଫ୍ରିକାକୁ ୭ ଓ୍ୱିକେଟରେ ପରାସ୍ତ କଲା ଭାରତ

ଧର୍ମଶାଳା,୧୪।୧୨: ଏକ୍ସପ୍ରେସ୍ ନ୍ୟୁଜ୍

ବୋଲରଙ୍କ ଦମଦାର ପ୍ରଦର୍ଶନ ବଳରେ ଭାରତ ଧର୍ମଶାଳାରେ ଖେଳା ଯାଇଥିବା ଟି-୨୦ ମ୍ୟାଚକୁ ଭାରତ ୭ ଓ୍ୱିକେଟରେ ଜିତି ନେଇଛି। ସହଜ

ବିଜୟ ସହ ପାଞ୍ଚ ମ୍ୟାଚ୍ ବିଶିଷ୍ଟ ଟି-୨୦ ସିରିଜରେ ଭାରତ ୨-୧ରେ ଅଗ୍ରଣୀ ହାସଲ କରିଛି। ଦକ୍ଷିଣ ଆଫ୍ରିକା ଦ୍ୱାରା ଧାର୍ଯ୍ୟ ୧୧୮ ରନର ବିଜୟ ଲକ୍ଷ୍ୟକୁ ଭାରତ ୧୫.୫ ଓଭରରେ ୩ ଓ୍ୱିକେଟ୍ ହରାଇ ହାସଲ କରିଛି। ଅଭିଷେକ ଶର୍ମା ସର୍ବାଧିକ ୩୫ ରନ କରିଥିବା ବେଳେ ତିଳକ ବର୍ମା ଅପରାଜିତ ୨୫ ରନ କରିଛନ୍ତି। ଦ. ଆଫ୍ରିକା ପକ୍ଷରୁ ଆଡନ ମାର୍କରାମ ୬୧ ରନ କରିଥିଲେ। ସିରିଜର ଚତୁର୍ଥ ମ୍ୟାଚ୍ ଡିସେମ୍ବର ୧୭ରେ ଲକ୍ଷ୍ନୌରେ ଖେଳାଯିବ। ୧୧୮ ରନର ସହଜ ବିଜୟ ଲକ୍ଷ୍ୟ ପିଛା କରିଥିବା ଭାରତର ଦୁଇ ଓପନର ଅଭିଷେକ ଶର୍ମା ଓ ଶୁଭମନ ଗିଲ୍ ଦମଦାର ଆରମ୍ଭ ଦେଇଥିଲେ। ବିଶେଷ କରି ଅଭିଷେକ ବିସ୍ଫୋରକ ବ୍ୟାଟିଂ କରିଥିଲେ। ୫.୨ ଓଭରରେ ଦୁଇ ବ୍ୟାଟର ୬୦ ରନ ଯୋଡି ଦଳର ବିଜୟ ନିଶ୍ଚିତ କରିଥିଲେ। ଅଭିଷେକ ୧୮ ବଲରୁ ୩ ଚୌକା ଓ ୩ ଛକା ସହ ୩୫ ରନ କରି ଆଉଟ୍ ହୋଇଥିଲେ। ଏହା ପରେ ଗିଲ୍ ଓ ତିଳକ ବର୍ମା ୩୨ ରନ ଯୋଡିଥିଲେ। ଫର୍ମ ଦେଇ ସଂଘର୍ଷ କରୁଥିବା ଗିଲ୍ ୨୮ ବଲରୁ ୨୮ ରନ କରିଥିଲେ। ସୂର୍ଯ୍ୟକୁମାର ଯାଦବ (୧୨ ରନ) ପୁଣି ନିରାଶ କରିଥିଲେ। ତିଳକ ବର୍ମା ୨୫ ରନ ଓ ଶିବମ ଦୁବେ ୧୦ ରନ ଅପରାଜିତ ରହି ଦଳକୁ ଜିତାଇଛନ୍ତି। ଭାରତ ୧୫.୫ ଓଭରରେ ୩ ଓ୍ୱିକେଟ୍ ହରାଇ ମ୍ୟାଚକୁ ସହଜରେ ଜିତି ନେଇଛି। ପ୍ରଥମେ ବ୍ୟାଟିଂ କରିଥିବା ଦକ୍ଷିଣ ଆଫ୍ରିକା ଆରମ୍ଭରୁ *(ଶେଷ ପୃଷ୍ଠା ଦେଖନ୍ତୁ)*

୧୯ ଯାଏ କଲବଲ କରିବ ଶୀତ

ଭୁବନେଶ୍ୱର,୧୪।୧୨
ଏକ୍ସପ୍ରେସ୍ ନ୍ୟୁଜ୍

ସାରା ରାଜ୍ୟରେ ଲାଗି ରହିଛି ଶୀତର ଲହରୀ। ୧୬ରୁ ପୁଣି ଶୀତର ପ୍ରକୋପ ଅଧିକ ରହିବ। ଦୀର୍ଘ ଦିନ ଯାଏଁ ଶୀତର ପ୍ରକୋପ ରହିବ। ବର୍ତ୍ତମାନ ଉତ୍ତର, ଉତ୍ତର ପଶ୍ଚିମ ଦିଗରୁ ପବନ ପ୍ରବାହିତ ହେଉଛି। କୋହଲା ପବନର ପ୍ରବାହ ଆସନ୍ତା ୧୮ ଯାଏଁ ଜାରି ରହିବ। ୧୯ରୁ ପାଗରେ ସାମାନ୍ୟ ପରିବର୍ତ୍ତନ ଆସିବ। ତେବେ ପବନର ପ୍ରବାହ ଫଳରେ ଶୀତର ପ୍ରକୋପ ଅନୁଭୂତ

ହେଉଛି। ଆକାଶ ମେଘମୁକ୍ତ ରହୁଛି। ପୃଥିବୀ ବିକିରଣ ବାୟୁମଣ୍ଡଳ ଉପରି ଭାଗକୁ ଯାଉଛି। ଯାହାକି ଅଧିକ ଥଣ୍ଡା ସୃଷ୍ଟି କରୁଛି ବୋଲି କହିଛନ୍ତି ପାଣିପାଗ ବିଶେଷଜ୍ଞ।

ସେପଟେ ଗତ ୨୪ ଘଣ୍ଟାରେ ଫୁଲବାଣୀରେ ୬.୦ ଡିଗ୍ରୀ ସେଲସିୟସ ରେକର୍ଡ କରାଯାଇଛି। ଏଥିସହିତ କଳାହାଣ୍ଡି କନ୍ଧମାଳ କୋରାପୁଟ ଓ ସୁନ୍ଦରଗଡ଼ ଜିଲ୍ଲାରେ ମଧ୍ୟମ ଧରଣର କୁହୁଡି ଦେଖା ଦେଇଥିବା ସୂଚନା ଦେଇଛି ପାଣିପାଗ କେନ୍ଦ୍ର।

ଅନ୍ୟପକ୍ଷରେ ସପ୍ତାହେ ହେଲା ପ୍ରବଳ ଜାଡ ଓ ହାଡଭଙ୍ଗା ଶୀତ ଅସ୍ତବ୍ୟସ୍ତ କରିପକାଇଲାଣି। ପ୍ରବଳ ଶୀତରେ ଓଡିଶା ଥରୁଥିବା ବେଳେ ଘୁ.ଉଦୟଗିରିରେ ତାପମାତ୍ରା ୩ ଡିଗ୍ରୀ ପାଖାପାଖି *(ଶେଷ ପୃଷ୍ଠା ଦେଖନ୍ତୁ)*

ନୀତିନ ନବୀନ ବିଜେପି ରାଷ୍ଟ୍ରୀୟ କାର୍ଯ୍ୟକାରୀ ଅଧ୍ୟକ୍ଷ

ନୂଆଦିଲ୍ଲୀ,୧୪।୧୨
ଏକ୍ସପ୍ରେସ୍ ନ୍ୟୁଜ୍

ଭାରତୀୟ ଜନତା ପାର୍ଟି ରବିବାର ନୀତିନ ନବୀନ ସିହ୍ନାଙ୍କୁ ଏହାର ରାଷ୍ଟ୍ରୀୟ କାର୍ଯ୍ୟକାରୀ ଅଧ୍ୟକ୍ଷ ଭାବେ ନିଯୁକ୍ତି ଦେଇଛି। ଦଳର ସଂସଦୀୟ ବୋର୍ଡ ତାଙ୍କୁ ଏହି ନିଯୁକ୍ତି ଦେଇଛି। ୪୫ ବର୍ଷୀୟ ନୀତିନ ନବୀନ ବିହାରରେ ମୁଖ୍ୟମନ୍ତ୍ରୀ ନୀତୀଶ କୁମାରଙ୍କ ସରକାରରେ ସଡକ ନିର୍ମାଣ ମନ୍ତ୍ରୀ ଅଛନ୍ତି। ବିହାରର ରାଜଧାନୀ ପାଟନାରେ ଜନ୍ମ ହୋଇଥିବା ନୀତିନ ନବୀନଙ୍କ ବାପାଙ୍କ

ନାଁ ନବୀନ କିଶୋର ପ୍ରସାଦ ସିହ୍ନା। ସେ ବି ବିଜେପିର ଜଣେ ନେତା ଥିଲେ। ସେ ବିଧାୟକ ମଧ୍ୟ ହୋଇଥିଲେ। ତାଙ୍କର ମୃତ୍ୟୁ ପରେ ନୀତିନ *(ଶେଷ ପୃଷ୍ଠା ଦେଖନ୍ତୁ)*

ଲୋକଙ୍କୁ ଖୁସି କରିବାକୁ ଚାଲିଛି ଲୋକ ଦେଖାଣିଆ ବୟାନବାଜୀ

ଭୁବନେଶ୍ୱର,୧୪।୧୨
ଏକ୍ସପ୍ରେସ୍ ନ୍ୟୁଜ୍

ବିଧାୟକଙ୍କ ଦରମା ବୃଦ୍ଧିକୁ ନେଇ ଚାରିଆଡ଼େ ଚର୍ଚ୍ଚା। ଓଡ଼ିଶା ଭଳି ଗରିବ ରାଜ୍ୟର ଲୋକ ପ୍ରତିନିଧିମାନେ ନିଜେ ନିଜ ପାଇଁ ସର୍ବାଧିକ ଦରମା ଭତ୍ତା ବୃଦ୍ଧି କରିବା ଘଟଣା ଗ୍ରହଣୀୟ ହେଉନାହିଁ। ଲୋକଙ୍କ ପ୍ରତିକ୍ରିୟାକୁ ଦେଖି କିଏ ବର୍ଦ୍ଧିତ ଦରମା ଭତ୍ତା ନେବେ ନାହିଁ କହୁଛନ୍ତି ତ ଆଉ କିଏ ଏହି ଟଙ୍କାକୁ ଲୋକଙ୍କ ସେବାରେ ଲଗାଇବାକୁ ବୟାନବାଜି କରୁଛନ୍ତି। ଶନିବାର ଦିନ ବିରୋଧୀ ଦଳ ନେତା ନବୀନ ପଟ୍ଟନାୟକ ବର୍ଦ୍ଧିତ ଦରମା ଭତ୍ତା ନେବେ ନାହିଁ ବୋଲି ମୁଖ୍ୟମନ୍ତ୍ରୀଙ୍କୁ ଚିଠି ଲେଖି ଜଣାଇଥିବା ବେଳେ ରବିବାର ଦିନ ଉପ ମୁଖ୍ୟମନ୍ତ୍ରୀ କନକ ବର୍ଦ୍ଧନ ସିଂହଦେଓ ଓ ବରିଷ୍ଠ ବିଜେପି ବିଧାୟକ ଜୟ ନାରାୟଣ ମିଶ୍ର ତାଙ୍କୁ କଟାକ୍ଷ କରିଛନ୍ତି।

ବିଧାନସଭାରେ ଏହି ବିଲ ପାରିତ ହେଉଥିବା ବେଳେ କମ୍ୟୁନିଷ୍ଟ ପାର୍ଟିର ଏକମାତ୍ର ବିଧାୟକ ଲକ୍ଷ୍ମଣ ମୁଣ୍ଡା ଏହି ନିଷ୍ପତ୍ତିକୁ ବିରୋଧ କରିଥିଲେ। ସରକାରଙ୍କ ପକ୍ଷରୁ ଆସିଥିବା ଦରମା-ଭତ୍ତା ବୃଦ୍ଧି ପ୍ରସ୍ତାବ ନିର୍ବିରୋଧରେ ପାରିତ ହୋଇଯାଇଥିଲା। ହଠାତ୍ ଲୋକଙ୍କ ଟିକସ ଟଙ୍କାରୁ ବିଧାୟକମାନଙ୍କର ଦରମା-ଭତ୍ତା ବହୁଗୁଣିତ ହେବା ଜାଣିବା ପରେ ବିଭିନ୍ନ ଅଞ୍ଚଳରେ ଲୋକ ପ୍ରତିକ୍ରିୟା ପ୍ରକାଶ କରିବା ସହ ସୋସିଆଲ୍ ମିଡିଆରେ ନେତାଙ୍କୁ ଟାର୍ଗେଟ କରିବାରେ ଲାଗିଛନ୍ତି। ବର୍ତ୍ତମାନ ଦରମା ବୃଦ୍ଧିକୁ ନେଇ ସରକାରୀ ଏବଂ ବିରୋଧୀ ବିଧାୟକ ଦ୍ୱନ୍ଦ୍ୱରେ ପଡିଥିବା ବେଳେ ଅନେକ ଏହି ବର୍ଦ୍ଧିତ ଦରମାକୁ ନନେବାକୁ ଏବଂ କିଛି ଏହାକୁ ଗରିବ ଲୋକଙ୍କୁ ଦାନ କରିବାକୁ କହିଛନ୍ତି। ଏହାରି ମଧ୍ୟରେ ବିରୋଧୀ ଦଳ ନେତା ତଥା ବିଜେଡି ସୁପ୍ରିମୋ ନବୀନ ପଟ୍ଟନାୟକ ପ୍ରତ୍ୟାଖ୍ୟାନ କରିବା ଚର୍ଚ୍ଚାର ବିଷୟ ହୋଇଛି। ବର୍ଦ୍ଧିତ

ଦରମା ଗ୍ରହଣ ନକରିବାକୁ ନବୀନ ପଟ୍ଟନାୟକ ମୁଖ୍ୟମନ୍ତ୍ରୀଙ୍କୁ ଚିଠି ଲେଖିବା ପରେ ଭାଜପା ଓ କଂଗ୍ରେସ ଉଭୟ ତାଙ୍କ ଉପ

ଓଡ଼ିଶା ଏକ୍ସପ୍ରେସ୍

ଭୁବନେଶ୍ୱର ଓ କେନ୍ଦ୍ରାପଡା ରୁ ଏକସଙ୍ଗେ ପ୍ରକାଶିତ

ଭୁବନେଶ୍ୱର ୧୫ ଡିସେମ୍ବର ୨୦୨୫ । ସୋମବାର

ଡ୍ୟୁଟି ସମୟରେ ସୁରକ୍ଷା କର୍ମଚାରୀଙ୍କ ମୃତ୍ୟୁ

କଳିଙ୍ଗନଗର: ଏକ୍ସପ୍ରେସ ନ୍ୟୁଜ୍

କଳିଙ୍ଗନଗର ଶିଳ୍ପାଞ୍ଚଳରେ କାର୍ଯ୍ୟରତ ଜଣେ ସୁରକ୍ଷା କର୍ମଚାରୀଙ୍କ ଅକାଳ ମୃତ୍ୟୁ ଘଟଣା ସମଗ୍ର ଅଞ୍ଚଳରେ ଶୋକର ଛାୟା ଖେଳିଯାଇଛି । ମୃତକଙ୍କ ନାମ ସୁଶିଲ କୁମାର ଦାଶ (୪୮), ସେ ଏମ/ଏସ ଷ୍ଟାରସିଇଲଡ ସିକ୍ୟୁରିଟି ସୋଲୁସନ ସ୍ୱେର୍ଭିସେସ ସଂସ୍ଥାର ସୁରକ୍ଷା ପାହାରାଦାର ଭାବେ ସିଜିଏଲ୨ ଇଉନିଟ୍‌ରେ କାମ କରୁଥିଲେ । ପ୍ରାପ୍ତ ସୂଚନା ଅନୁସାରେ, ସକାଳେ ସେ ଗେଟ୍ ନମ୍ବର–୩ରେ ବ୍ରିଫିଂ ପରେ ପ୍ରାୟ ସକାଳ ୫.୪୫ରେ ପଞ୍ଚ୍-ଇନ୍ କରିଥିଲେ । ଏହାପରେ ଶଟଲ୍ ବସ୍ ଯୋଗେ ୯୦–୫୦ ଟର୍ଣ୍ଣିଂ ନିକଟକୁ ଯାଇ, ସେଠାରୁ ସିଜିଏଲ୨ ଦିଗକୁ ଯାଉଥିବା ବେଳେ ହଠାତ୍ ସେ ଅଚେତନ ହୋଇପଡ଼ିଥିଲେ । ସହକର୍ମୀମାନେ ତୁରନ୍ତ ତାଙ୍କୁ ପ୍ଲାଣ୍ଟ ପରିସର ଭିତରେ ଥିବା ଫରଷ୍ଟ ଏଡ୍ ସେଣ୍ଟରକୁ ନେଇଯାଇଥିଲେ । ପରେ ଅବସ୍ଥା ଗୁରୁତର ହେବାରୁ ତାଙ୍କୁ ଟାଟା ମେଡିକା ହସ୍ପିଟାଲକୁ ସ୍ଥାନାନ୍ତର କରାଯାଇଥିଲା । ତେବେ ହସ୍ପିଟାଲରେ ପହଞ୍ଚିବା ସମୟରେ ଡାକ୍ତରମାନେ ତାଙ୍କୁ ମୃତ ଘୋଷଣା କରିଥିଲେ । ମୃତକ ସୁଶିଲ କୁମାର ଦାଶ ଢେଙ୍କାନାଳ ଜିଲ୍ଲାର କାମାଖ୍ୟାନଗର ଥାନା ଅନ୍ତର୍ଗତ ଦିଗଗି ଗ୍ରାମ ପଞ୍ଚାୟତର ଗରାସିଆ ଗ୍ରାମର ବାସିନ୍ଦା ଥିଲେ । ସେ ସରଙ୍ଗାଧର ଦାଶଙ୍କ ପୁତ୍ର ଅଟନ୍ତି । ଘଟଣା ସମ୍ପର୍କରେ ପୋଲିସ ଦ୍ୱାରା ଉଡି (ୟୁଡି) କେସ୍ ନମ୍ବର ୨୯/୨୫ ରୁଜୁ କରାଯାଇଛି । ମୃତକଙ୍କ ପରିବାରକୁ ସୂଚନା ଦିଆଯାଇଥିବା ବେଳେ ସେମାନେ କଳିଙ୍ଗନଗରକୁ ଆସୁଥିବା ଜଣାପଡ଼ିଛି । ଘଟଣାକୁ ନେଇ ତଦନ୍ତ ଆରମ୍ଭ ହୋଇଛି ।

ଆଶ୍ରମସ୍କୁଲରୁ ନିଖୋଜ ୩ ଛାତ୍ର ଉଦ୍ଧାର

ହିନ୍ଦୋଳ: ଏକ୍ସପ୍ରେସ ନ୍ୟୁଜ୍

ଢେଙ୍କାନାଳ ଜିଲ୍ଲା ହିନ୍ଦୋଳ ଉପଖଣ୍ଡରେ ତିନିଦିନ ହେଲା ନିଖୋଜ ଥିବା ଆଦିବାସୀ ଛାତ୍ରଙ୍କୁ ରସୋଳ ପୋଲିସ ଉଦ୍ଧାର କରି ବଡ଼ ସଫଳତା ପାଇଛି । ଖବରରୁ ପ୍ରକାଶ ହିନ୍ଦୋଳ ବ୍ଲକ ରସୋଳ ଥାନା ଅନ୍ତର୍ଗତ ଗଣ୍ଡନାଳୀ ପଞ୍ଚାୟତ ଚ଼ିଲତଇଲା ଆଶ୍ରମସ୍କୁଲରୁ ଗତ ୧୦ ତାରିଖ ଦିନ ସ୍କୁଲର କ୍ରୀଡା ପ୍ରତିଯୋଗିତାକୁ ପିଲାମାନେ ଭାଗନେବାକୁ ନିକଟସ୍ଥ ଖେଳପଡିଆକୁ ଯାଇଥିଲେ । ମାତ୍ର ସନ୍ଧ୍ୟାବେଳେ ଦେଖିବାବେଳକୁ ଭୁବନର ବାରୁଆଁ ଗ୍ରାମର ପାଠ ପଢୁଥିବା ୩ଜଣ ଆଦିବାସୀ ପିଲା ଶିବୁ ମୁର୍ମୁ ୭, ବାପି ବେସ୍ରା ୧୧, ସ୍ୱାଧୀନ ମୁର୍ମୁ ୭ ବୟସ ପିଲା ଫେରିନଥିଲେ । ତେବେ ବହୁ ଖୋଜାଖୋଜି ପରେ ନପାଇବାରୁ ଗତ ୧୧ ତାରିଖରେ ଚ଼ିଲତଇଲା ଆଶ୍ରମ ପ୍ରଧାନଶିକ୍ଷକ ଅଶ୍ୱନୀ କୁମାର ସାହୁ ରସୋଳ ଥାନାରେ ଲିଖିତ ଅଭିଯୋଗ କରିଥିଲେ ଏବଂ ଅଭିଯୋଗ ପାଇ ରସୋଳ ପୋଲିସ ଛାନଭିନ କରି ପିଲାମାନଙ୍କୁ ଉଦ୍ଧାର କରିବାପାଇଁ ଆପ୍ରାଣ ଉଦ୍ୟମ ଆରମ୍ଭ କରିଥିଲେ । ତେବେ ଘଟଣାର ଗୁରୁତ୍ୱ ଉପଲବ୍ଧ କରି ହିନ୍ଦୋଳ ଉପଖଣ୍ଡ ଆରକ୍ଷୀ ଉପ-ଅଧିକ୍ଷକ ସତ୍ୟ କୁମାର ନନ୍ଦଙ୍କ ପ୍ରତ୍ୟକ୍ଷ ତତ୍ତ୍ୱାବଧାନରେ ଓ ନିର୍ଦ୍ଦେଶକ୍ରମେ ରସୋଳଥାନା ଭାରପ୍ରାପ୍ତ ଅଧିକାରୀ ବିଧୁଭୂଷଣ ମିଶ୍ର, ଇନିସ୍ପେକ୍ଟର ପ୍ରତାପ ଦଳେଇଙ୍କ ସହ ଏକ ପୋଲିସଟିମ ବିଭିନ୍ନ ସୂତ୍ରରୁ ଖବରନେଇ ପିଲା ତିନିଜଣଙ୍କୁ କଟକଜିଲ୍ଲା ଚ଼ଣ୍ଡିଖୋଲ ନିକଟରୁ ଉଦ୍ଧାର କରିଥିଲେ ଏବଂ ପିଲାମାନେ କାହାକୁ ନଜଣାଇ ଘରକୁ ଯିବା ଉଦ୍ଦେଶ୍ୟରେ ଯାଇ ଭୁଲରେ ଡ୍ରାଇଭର ଅଜାଣତରେ ତାଙ୍କ ଟ୍ରକରେ ଚ଼ଣ୍ଡିଖୋଲରେ ପହଞ୍ଚି ଜଣଙ୍କ ପାଖରେ ଆଶ୍ରୟ ନେଇଥିବା ପୋଲିସ ସୂତ୍ରରୁ ଜଣାପଡିଛି । ତେବେ ଡାକ୍ତରୀ ଚ଼ିକିତ୍ସାପରେ ପିଲାମାନଙ୍କ ମାତାପିତା ଓ ସ୍କୁଲ କର୍ତ୍ତୃପକ୍ଷଙ୍କୁ ପିଲାମାନଙ୍କୁ ହସ୍ତାନ୍ତର କରାଯାଇଥିଲା ଏବଂ ପୋଲିସର ଏହି ସଫଳତା ପାଇଁ ହିନ୍ଦୋଳ ଉପଖଣ୍ଡ ଏସଡିପିଓ ଏବଂ ରସୋଳ ପୋଲିସକୁ ଅଞ୍ଚଳବାସୀ ଉଚ୍ଚପ୍ରଶଂସା କରିଛନ୍ତି ।

ଲୋକାର୍ପଣ ଅପେକ୍ଷାରେ ଜନଜାତି ସଂଗ୍ରହାଳୟ

ରାଉରକେଲା: ଏକ୍ସପ୍ରେସ ନ୍ୟୁଜ୍

ସୁନ୍ଦରଗଡର ସମୃଦ୍ଧ ଜନଜାତି ସଂସ୍କୃତିକୁ ଦେଖିବ ସାରା ଜଗତ । ଆଦିବାସୀ ପରମ୍ପରା, ବେଶପୋଷାକ, ଖାଦ୍ୟପେୟ, କଳାସଂସ୍କୃତି, ଜୀବନଜୀବିକା ବିଷୟରେ ଜାଣିବେ ଲୋକେ । ଏଥିପାଇଁ ପ୍ରସ୍ତୁତ ହେଉଛି ରାଉରକେଲା ଜନଜାତି ସଂଗ୍ରହାଳୟ । କାମ ଶେଷ ପର୍ଯ୍ୟାୟରେ ପହଞ୍ଚିଲାଣି । ବିଭିନ୍ନ ସୂକ୍ଷ୍ମକାର୍ଯ୍ୟରେ ଦିଆଯାଉଛି ଶେଷସ୍ପର୍ଶ । ଅବଶିଷ୍ଟ କାର୍ଯ୍ୟ ସମ୍ପୂର୍ଣ୍ଣ କରିବାକୁ ଯୁଦ୍ଧକାଳୀନ ଭିତ୍ତିରେ ପଦକ୍ଷେପ ନିଆଯାଉଛି । ଆସନ୍ତା ୨୨ତାରିଖରେ ଏହାର ଲୋକାର୍ପଣ ହୋଇପାରେ । ରାଷ୍ଟ୍ରପତି ଦ୍ରୌପଦୀ ମୁର୍ମୁ ଏହାର ଉଦ୍‌ଘାଟନ କରିପାରନ୍ତି । ହେଲେ ଅଦ୍ୟାବଧି ଏହା ସ୍ପଷ୍ଟ ହୋଇନାହିଁ ।

'ରାଉରକେଲା ୱାନ୍' ପରିସରରେ ନିର୍ମାଣ ହେଉଛି ରାଉରକେଲା ଜନଜାତି ସଂଗ୍ରହାଳୟ । କେବଳ ସୁନ୍ଦରଗଡ ନୁହେଁ, ରାଜ୍ୟର ବିଭିନ୍ନ ଜନଜାତି ସମ୍ପ୍ରଦାୟର ଲୋକଙ୍କ ବିବିଧ ସଂସ୍କୃତିକୁ କଳାତ୍ମକ ଢଙ୍ଗରେ ଏଠାରେ ପ୍ରଦର୍ଶିତ କରାଯାଇଛି । ତିନିମହଲା ବିଶିଷ୍ଟ ଜନଜାତି ସଂଗ୍ରହାଳୟର ତଳ ମହଲା (ଗ୍ରାଉଣ୍ଡ ଫ୍ଲୋର)ରେ ରିସେପସନ୍ ଓ ଅପେକ୍ଷା କେନ୍ଦ୍ର, ଆଦି ଆବାସ, ସ୍ମାରକୀ ଓ ପାଠାଗାର ରହିଛି । ପ୍ରଥମ ମହଲା (ଫାଷ୍ଟ ଫ୍ଲୋର)ରେ ଆଦି ସଂସ୍କୃତି, ଆଦି ବାଣୀକୁ ଦର୍ଶକ ଦେଖିପାରିବେ ।

ଦ୍ୱିତୀୟ ମହଲା (ସେକଣ୍ଡ ଫ୍ଲୋର)ରେ ଆଦି କଳା, ଆଦିବାସୀ ଧର୍ମପୀଠ, ଆଦିବାସୀଙ୍କ ଉପଲବ୍ଧିତ ଗ୍ୟାଲେରୀ, ଟେରାକୋଟା ଗ୍ୟାଲେରୀ, ପିଭିଟିଜିଏସ୍ ଫଟୋ ଗ୍ୟାଲେରୀ ରହିଛି । ଆଦିବାସୀଙ୍କ ବାସଗୃହ, ଜୀବନଚ଼ର୍ଯ୍ୟା ଠାରୁ ଆରମ୍ଭ କରି ଖାଦ୍ୟପେୟ, ବେଶପୋଷାକ ସବୁ ଟିକିନିଖି ବିଷୟବସ୍ତୁକୁ ଜନଜାତି ସଂଗ୍ରହାଳୟରେ ଗୁରୁତ୍ୱ ଦିଆଯାଇଛି । ଜଣେ ପର୍ଯ୍ୟଟକ ଯେପରି ସୁଖଦ ଅନୁଭୂତି ନେଇ ଫେରିବ, ସେଥିପ୍ରତି ବିଶେଷ ଧ୍ୟାନ ଦିଆଯାଇଛି । ସଂଗ୍ରହାଳୟ ରାଉରକେଲା ସ୍ମାର୍ଟ ସିଟି ଅଧୀନରେ ରହିଛି । ଉଦ୍‌ଘାଟନ ପରେ ଏହାକୁ ରାଜ୍ୟ ଅନୁସୂଚିତ ଜାତି ଓ ଜନଜାତି ବିଭାଗକୁ ହସ୍ତାନ୍ତର କରାଯିବ । ଏହାପରେ ଟିକେଟ୍ ଫି' ନିର୍ଦ୍ଧାରଣ ହେବ ବୋଲି ଜଣାପଡିଛି ।

ସୂଚନାଯୋଗ୍ୟ, ରାଉରକେଲା ସ୍ମାର୍ଟ ସିଟି ପକ୍ଷରୁ ପାନପୋଷ ହକି ଛକ ନିକଟରେ ପ୍ରାୟ ୧୦୦ କୋଟି ଟଙ୍କାରେ ରାଉରକେଲା ୱାନ୍ ପ୍ରକଳ୍ପ ନିର୍ମାଣ କରାଯାଉଛି । ରାଉରକେଲା ୱାନ୍‌ରେ ଜନଜାତି ସଂଗ୍ରହାଳୟ, ଆଇସିସି (ଇଣ୍ଟିଗ୍ରେଟେଡ୍ କମାଣ୍ଡ କଣ୍‌ଡୋଲ୍ ସେଣ୍ଟର) ଓ ଅଡିଟୋରିୟମ୍ ପ୍ରସ୍ତୁତ କରାଯାଉଛି । ଇତି ମଧ୍ୟରେ ଜନଜାତି ସଂଗ୍ରହାଳୟ ଓ ଆଇସିସିସି ଶେଷ ପର୍ଯ୍ୟାୟରେ ପହଞ୍ଚିଛି । ଜନଜାତି ସଂଗ୍ରହାଳୟ ମାଧ୍ୟମରେ ଛାତ୍ରଛାତ୍ରୀଙ୍କୁ ଜ୍ଞାନ ମିଳିବ । ପିଲାମାନେ ଆଦିବାସୀଙ୍କ ବିଷୟରେ ଅନେକ ଜ୍ଞାନ ପାଇପାରିବେ । ଏହା ରାଉରକେଲା ପର୍ଯ୍ୟଟନକୁ ସମୃଦ୍ଧ କରିବ ବୋଲି ବୁଦ୍ଧିଜୀବୀମାନେ କହିଛନ୍ତି ।

ଜଳିଗଲା ଧାନଗଦା

ସୋରଡ଼ା: ଏକ୍ସପ୍ରେସ ନ୍ୟୁଜ୍

ନିଆଁ ଲାଗି ଜଳିଗଲା ଧାନଗଦା । ଲକ୍ଷାଧିକ ଟଙ୍କାର ଧାନ ପୋଡି ପାଉଁଶ । ଗଞ୍ଜାମ ସୋରଡ଼ା ଥାନା ସନ୍ନିକେନ୍ଦୁ ଗ୍ରାମରୁ ଏହି ଘଟଣା ସାମ୍ନାକୁ ଆସିଛି ।

ସୂଚନା ମୁତାବକ, ଶନିବାର ମଧ୍ୟରାତ୍ରରେ ଠାକୁରାଣୀ ମନ୍ଦିର ପଛପଟେ ରହିଥିବା ଧାନଗଦାରେ କୌଣସି ପ୍ରକାରେ ନିଆଁ ଲାଗିଯାଇଥିଲା । ମଧ୍ୟ ରାତ୍ର ସମୟ ହୋଇଥିବା ଯୋଗୁଁ କେହି ଜାଣି ପାରିନଥିଲା । ସକାଳେ ଧାନଗଦାରେ ନିଆଁ ଲାଗିଥିବା ଦେଖି ଚ଼ାଷୀମାନେ ସୋରଡ଼ା ଅଗ୍ନିଶମବାହିନୀକୁ ଖବର ଦେଇଥିଲେ । ଖବରପାଇ ଅଗ୍ନିଶମବାହିନୀ ଆସି ନିଆଁ ଲିଭାଇ ଥିଲେ । ନିଆଁ ଲାଗିବା ବିଳମ୍ବରେ ଜଣାପଡିଥିବା ଯୋଗୁଁ ପ୍ରାୟ ୯୦ ପ୍ରତିଶତ ଧାନ ପୋଡି ପାଉଁଶ ହୋଇଯାଇଛି । ୧୩ ଜଣ ଚ଼ାଷୀଙ୍କ ୧୫ ଏକର ଚ଼ାଷ ଜମିରୁ ଅମଳ ହୋଇଥିବା ଧାନ ଫସଲ ପୋଡ଼ି ନଷ୍ଟ ହୋଇଛି । ଯାହାକୁ ନେଇ ସ୍ଥାନୀୟ ଚ଼ାଷୀ ସହାୟତା ପାଇଁ ସରକାରଙ୍କୁ ଗୁହାରି କରିଛନ୍ତି ।

ହାଇୱାକୁ ଧକ୍କା ଦେଲା ବୋଲେରୋ, ୫ ଆହତ

ତିଗିରିଆ: ଏକ୍ସପ୍ରେସ ନ୍ୟୁଜ୍

ଅଧା ରହିଗଲା ମା' ତାରିଣୀଙ୍କ ଦର୍ଶନ । ଭାରସାମ୍ୟ ହରାଇ ରାସ୍ତା ଉପରେ ଛିଡା ହୋଇଥିବା ଗୋଡି ବୋଝେଇ ହାଇୱାକୁ ଧକ୍କା ଦେଲା ବୋଲେରୋ । ଫଳରେ ୨ ଜଣ ଗୁରୁତର ଭାବେ ଆହତ ହୋଇଥିବା ବେଳେ ଅନ୍ୟ ୩ ଜଣ ସାମାନ୍ୟ ଆହତ ହୋଇଛନ୍ତି । ସମସ୍ତ ଆହତଙ୍କୁ ନିକଟସ୍ଥ ଡାକ୍ତରଖାନାରେ ଭର୍ତ୍ତି କରାଯାଇଛି ।

ସୂଚନା ମୁତାବକ, ଶନିବାର ବୋଲେରୋ ଯୋଗେ ବଡ଼ମ୍ବା ଥାନା ଅନ୍ତର୍ଗତ ମୁଗ ଗହୀର ଗ୍ରାମର ଏକ ପରିବାର ମା' ତାରିଣୀଙ୍କ ଦର୍ଶନ କରିବାକୁ ଯାଉଥିଲେ । ହେଲେ ଯିବା ସମୟରେ ବିଳମ୍ବିତ ରାତି ୨ଟା ସମୟରେ ଖୁଣ୍ଟୁଣୀ ନରସିଂହପୁର ୬୫ ନଂ ରାଜ୍ୟ ରାଜପଥର ବନମାଳିପୁର ଛକ ନିକଟରେ ବୋଲେରୋ ଚ଼ାଳକ ଭାରସାମ୍ୟ ହରାଇ ରାସ୍ତା ଉପରେ ଠିଆ ହୋଇ ଥିବା ଗୋଡି ବୋଝେଇ ହାଇୱାକୁ ପଛରୁ ଧକ୍କା ଦେଇଥିଲା । ଏଥିରେ ଗାଡି କ୍ଷତିଗ୍ରସ୍ତ ହେବା ସହ ୫ ଜଣ ଆହତ ହୋଇଥିବା ବେଳେ ସେମାନଙ୍କ ମଧ୍ୟରେ ୨ ଜଣ ଗୁରୁତର ଭାବେ ଆହତ ହୋଇଥିଲେ । ସ୍ଥାନୀୟ ଲୋକେ ସମସ୍ତ ଆହତଙ୍କୁ ଉଦ୍ଧାର କରି ବିନ୍ଧାଣୀମା ଗୋଷ୍ଠୀ ସ୍ୱାସ୍ଥ୍ୟ କେନ୍ଦ୍ରରେ ଭର୍ତ୍ତି କରିଛି ।

ପୋଲିସ ହେପାଜତରେ ଅଭିଯୁକ୍ତର ମୃତ୍ୟୁ !

ବାଣପୁର: ଏକ୍ସପ୍ରେସ ନ୍ୟୁଜ୍

ବାଣପୁର ପୁଲିସ ହେପାଜତରେ ଅଭିଯୁକ୍ତଙ୍କର ମୃତ୍ୟୁ ହୋଇଥିବା ଅଭିଯୋଗ ହୋଇଛି । ଚୋରା ମଦ କାରବାର ଅଭିଯୋଗରେ ରାତିରେ ଜଣଙ୍କୁ ଥାନାକୁ ଆଣିଥିଲା ପୋଲିସ । ଦାଶରଥିପୁର ଗାଁର ଜଣଙ୍କୁ ଥାନାକୁ ଆଣି ବାଣପୁର ପୋଲିସ ପଚ଼ରାଉଚ଼ରା କରିଛି । ଅସୁସ୍ଥ ହେବାରୁ ସକାଳେ ବାଣପୁର, ପରେ ଭୁବନେଶ୍ୱର ହସ୍ପିଟାଲକୁ ସ୍ଥାନାନ୍ତର କରାଯାଇଥିଲା । ହେଲେ କ୍ୟାପିଟାଲ ହସ୍ପିଟାଲରେ ପହଞ୍ଚିଲା ବେଳକୁ ଅଭିଯୁକ୍ତଙ୍କ ମୃତ୍ୟୁ ଘଟିଥିବା ସୂଚନା ମିଳିଛି । ତେବେ ପରିବାର ଲୋକେ ପୋଲିସ ହେପାଜତରେ ମୃତ୍ୟୁ ନେଇ ଅଭିଯୋଗ କରିଛନ୍ତି । ପୋଲିସ କ'ଣ ପାଇଁ ଆମ୍ବୁଲାନ୍ସରେ ନଆଣି ନିଜ ଭ୍ୟାନରେ ଆଣିଲା ବୋଲି ପ୍ରଶ୍ନ ଉଠିଛି ।

ବାଣିଜ୍ୟ

ଇଣ୍ଡିଗୋ ବିମାନର ବାତିଲ ପରେ ଗ୍ରାହକଙ୍କୁ ୫୫ ନିୟୁତରୁ ଅଧିକ ପେମେଣ୍ଟ ଆକଳନ

ନୂଆଦିଲ୍ଲୀ: ଏକ୍ସପ୍ରେସ ନ୍ୟୁଜ୍

ଗତ ସପ୍ତାହରେ ବାହକଙ୍କ ଗଣ ବାତିଲ ଦ୍ୱାରା ପ୍ରଭାବିତ ଗ୍ରାହକମାନଙ୍କୁ ମୋଟ ୫ ବିଲିୟନ ଟଙ୍କା (୫୫.୧୯ ନିୟୁତ) ପେମେଣ୍ଟ ଆକଳନ କରିଛି ଇଣ୍ଡିଗୋ । ଦୁର୍ବଳ ପାଇଲଟ୍ ରୋଷ୍ଟର ଯୋଜନା ଯୋଗୁଁ ବିମାନ କମ୍ପାନୀ ଗତ ସପ୍ତାହରେ ପ୍ରାୟ ୪,୫୦୦ ଉଡ଼ାଣ ବାତିଲ କରିଥିଲା, ଯାହା ଫଳରେ ହଜାର ହଜାର ଯାତ୍ରୀ ଫସି ରହିଥିଲେ, ଯାହା ପରେ ବେସାମରିକ ବିମାନ ଚ଼ଳାଚ଼ଳ ନିୟାମକ ଦ୍ୱାରା ଏହାର ଘରୋଇ ଶୀତକାଳୀନ କାର୍ଯ୍ୟସୂଚୀର ୧୦% ହ୍ରାସ କରିବାକୁ ନିର୍ଦ୍ଦେଶ ଦିଆଯାଇଥିଲା । ବଜେଟ୍ ଏୟାରଲାଇନ୍ସ ଏକ୍ସରେ ଏକ ପୋଷ୍ଟରେ କହିଛି ଯେ ଏହା ସେହି ଉଡ଼ାଣଗୁଡ଼ିକୁ ଚ଼ିହ୍ନଟ କରିବା ପ୍ରକ୍ରିୟାରେ ଅଛି ଯେଉଁଠାରେ ଗ୍ରାହକମାନେ ଗୁରୁତର ଭାବରେ ପ୍ରଭାବିତ ହୋଇଥିଲେ ଏବଂ ଡିସେମ୍ବର ୩, ୪ ଏବଂ ୫ରେ ବିମାନବନ୍ଦରରେ ଫସି ରହିଥିଲେ । ଇଣ୍ଡିଗୋ ସେହି ଗ୍ରାହକମାନଙ୍କୁ କ୍ଷତିପୂରଣ ଦେବ ଯେଉଁମାନଙ୍କର ଉଡ଼ାଣ 'ପ୍ରସ୍ଥାନ ସମୟର ୨୪ ଘଣ୍ଟା ମଧ୍ୟରେ ବାତିଲ ହୋଇଥିଲା ଅଥବା କିଛି ବିମାନବନ୍ଦରରେ ଗମ୍ଭୀର ଭାବରେ ଫସି ରହିଥିବା ଗ୍ରାହକମାନଙ୍କୁ' ଦିଆଯାଇଥିଲା ।

'ଆମର ଲକ୍ଷ୍ୟ ହେଉଛି ଏହି ପ୍ରକ୍ରିୟାକୁ ଆପଣଙ୍କ ପାଇଁ ଯଥାସମ୍ଭବ ସ୍ୱଚ୍ଛ, ସହଜ ଏବଂ ଅସୁବିଧାମୁକ୍ତ କରିବା । ଆମେ କ୍ଷତିପୂରଣ ପ୍ରଦାନ କରିବୁ ଯାହା ଆମର ବର୍ତ୍ତମାନର ଆକଳନ ଅନୁଯାୟୀ, ପ୍ରସ୍ଥାନ ସମୟର ୨୪ ଘଣ୍ଟା ମଧ୍ୟରେ ବାତିଲ ହୋଇଥିବା ଗ୍ରାହକମାନଙ୍କୁ ଅଥବା କିଛି ବିମାନବନ୍ଦରରେ ଗୁରୁତର ଭାବରେ ଫସି ରହିଥିବା ଗ୍ରାହକମାନଙ୍କୁ ୫୦୦ କୋଟିରୁ ଅଧିକ ହେବ, 'ଏୟାରଲାଇନ୍ସ ଏକ ବିବୃତ୍ତିରେ କହିଛି । ଭାରତର ସର୍ବବୃହତ ଏୟାରଲାଇନ୍ସ ସୂଚିତ କରିଛି ଯେ ଏହାର ଦଳଗୁଡ଼ିକ ରିଫଣ୍ଡ ପ୍ରକ୍ରିୟାକରଣ ଏବଂ କ୍ଷତିପୂରଣ ବଣ୍ଟନ ଉଭୟରେ ଚ଼ିନ୍ତନଶୀଳ ଯତ୍ନ ନେଉଛନ୍ତି । 'ଏହି ପର୍ଯ୍ୟାୟରେ, ଡିସେମ୍ବର ୨୦୨୫ ପର୍ଯ୍ୟନ୍ତ ଆମର ପ୍ରାଥମିକ ଲକ୍ଷ୍ୟ ହେଉଛି ପ୍ରଭାବିତ ଗ୍ରାହକମାନଙ୍କ ପାଇଁ ସମସ୍ତ ରିଫଣ୍ଡକୁ ଦକ୍ଷତାର ସହିତ, ଶୀଘ୍ର ଏବଂ ଅତ୍ୟନ୍ତ ଜରୁରୀତାର ସହିତ ପ୍ରକ୍ରିୟାକରଣ କରିବା ନିଶ୍ଚିତ କରିବା । ସେମାନଙ୍କ ମଧ୍ୟରୁ ଅଧିକାଂଶ ପୂର୍ବରୁ ସମ୍ପୂର୍ଣ୍ଣ ହୋଇସାରିଛି ଏବଂ ଅବଶିଷ୍ଟ ବିମାନଗୁଡ଼ିକ ଖୁବ୍ ଶୀଘ୍ର ପ୍ରତିଫଳିତ ହେବ' ଇଣ୍ଡିଗୋ କହିଛି ।

ଡିସେମ୍ବର ୩-୫, ୨୦୨୫ରେ ବିମାନବନ୍ଦରରେ ଗ୍ରାହକମାନେ ଗୁରୁତର ଭାବରେ ପ୍ରଭାବିତ ଏବଂ ଫସି ରହିଥିବା ବିମାନଗୁଡ଼ିକୁ ବିମାନ କମ୍ପାନୀ ଚ଼ିହ୍ନଟ କରୁଛି । ସୁଗମ ଭାବରେ କ୍ଷତିପୂରଣ ପ୍ରଦାନ କରିବା ପାଇଁ ଏହା ଜାନୁଆରୀ ମାସ ପର୍ଯ୍ୟନ୍ତ ଏପରି ସମସ୍ତ ଗ୍ରାହକଙ୍କ ସହ ଯୋଗାଯୋଗ କରିବ । ଦିଲ୍ଲୀ ହାଇକୋର୍ଟର ବିଚ଼ାରପତି ଶୈଲ ଜୈନ ଶୁକ୍ରବାର ଇଣ୍ଡିଗୋର ଆବେଦନର ଶୁଣାଣିରୁ ନିଜକୁ ଓହରି ଯାଇଛନ୍ତି । ଏହି ମାମଲାଟି ବିଚ଼ାରପତି ପ୍ରତିଭା ଏମ୍ ସିଂହ ଏବଂ ଶୈଲ ଜୈନଙ୍କ ଖଣ୍ଡପୀଠ ସମ୍ମୁଖରେ ତାଲିକାଭୁକ୍ତ ହୋଇଥିଲା, ତାଙ୍କ ପୁଅ ଇଣ୍ଡିଗୋରେ ପାଇଲଟ୍ ଭାବରେ କାମ କରୁଥିବାରୁ ଜଷ୍ଟିସ୍ ଜୈନ ଶୁଣାଣିରୁ ଓହରି ଯାଇଥିଲେ । ମୁଖ୍ୟ ବିଚ଼ାରପତିଙ୍କ ନିର୍ଦ୍ଦେଶ ଅନୁଯାୟୀ, ଆମ ମଧ୍ୟରୁ ଜଣେ (ବିଚ଼ାରପତି ଶୈଲ ଜୈନ) ସଦସ୍ୟ ନଥିବା ଖଣ୍ଡପୀଠ ସମ୍ମୁଖରେ ତାଲିକାଭୁକ୍ତ କରନ୍ତୁ, କୋର୍ଟ ତାଙ୍କ ଆଦେଶରେ କହିଛନ୍ତି । ଏହି ମାମଲାଟି ବର୍ତ୍ତମାନ ଅନ୍ୟ ଏକ ଖଣ୍ଡପୀଠ ସମ୍ମୁଖରେ ଉପସ୍ଥାପିତ ହେବ, ସମ୍ଭବତଃ ଡିସେମ୍ବର ୧୯ ତାରିଖରେ । ଇଣ୍ଡିଗୋର ଓକିଲ ଭି ଲକ୍ଷ୍ମୀକୁମାରନ୍, ଦାଖଲ କରିଛନ୍ତି ଯେ ବିମାନ କମ୍ପାନୀର ବିମାନ ଇଞ୍ଜିନ ଏବଂ ଅଂଶ ମରାମତି ପରେ ପୁନଃ ଆମଦାନୀ କରାଯିବା ସମୟରେ ବିବାଦ ବିନା ମୌଳିକ କଷ୍ଟମ୍ବ ଶୁଳ୍କ ପ୍ରଦାନ କରିଥିଲା । ଇଣ୍ଡିଗୋ ନୂତନ ବିଶ୍ରାମ ଅବଧି ଏବଂ ଡ୍ୟୁଟି ନିୟମ ପାଇଁ ଯୋଜନା କରିବାରେ ବିଫଳ ହେବା, ବିମାନଗୁଡ଼ିକୁ ଗ୍ରାଉଣ୍ଡେଡ୍ କରିବା ଏବଂ ଯାତ୍ରା ଯୋଜନା ବାଧାପ୍ରାପ୍ତ କରିବା ପାଇଁ ସମାଲୋଚ଼ନାର ସମ୍ମୁଖୀନ ହୋଇଥିଲା ।

ମଦୁରାଇ ଦର୍ଶନରେ ଗଲେ ୭୫ ବରିଷ୍ଠ ନାଗରିକ

ମାଲକାନଗିରି: ଏକ୍ସପ୍ରେସ ନ୍ୟୁଜ୍

ବରିଷ୍ଠ ନାଗରିକ ତୀର୍ଥ ଯାତ୍ରା ଯୋଜନାରେ ମଦୁରାଇ ଦର୍ଶନରେ ଗଲେ ମାଲକାନଗିରି ଜିଲ୍ଲାର ୭୫ଜଣ ବରିଷ୍ଠ ନାଗରିକ । ଜିଲ୍ଲାପାଳ ସୋମେଶ କୁମାର ଉପାଧ୍ୟାୟଙ୍କ ନିର୍ଦ୍ଦେଶ କ୍ରମେ ଅତିରିକ୍ତ ଜିଲ୍ଲାପାଳ ରାଜସ୍ୱ ବେଦବର ପ୍ରଧାନ ସ୍ଥାନୀୟ ସ୍ପୋର୍ଟସ କମ୍ପ୍ଲେକ୍ସରୁ ପତାକା ଦେଖାଇ ଏହି ଯାତ୍ରାର ଶୁଭାରମ୍ଭ କରିଥିଲେ । ଏହି କାର୍ଯ୍ୟକ୍ରମରେ ଜିଲ୍ଲା ସୂଚନା ଓ ଲୋକସଂପର୍କ ଅଧିକାରୀ ପ୍ରମିଳା ମାଝୀ, ଆରଟିଓ ଇନ୍ସପେକ୍ଟର ଦୀପକ ସାହୁ, ଉପଖଣ୍ଡ ସାମାଜିକ ସୁରକ୍ଷା ଅଧିକାରୀ, ରାଜୀବ ପୂଜାରୀ ଓ ବ୍ଲକ୍ ସାମାଜିକ ସୁରକ୍ଷା ଅଧିକାରୀ ଶୁଭାସିନୀ ମଲ୍ଲିକ ଉପସ୍ଥିତ ଥିଲେ । ଜିଲ୍ଲାପାଳ ସମସ୍ତ ତୀର୍ଥ ଯାତ୍ରୀଙ୍କ ସୁଖଦ ଯାତ୍ରା ପାଇଁ ସମସ୍ତ ବରିଷ୍ଠ ନାଗରିକଙ୍କୁ ଶୁଭେଚ୍ଛା ବାର୍ତ୍ତା ଜଣାଇଛନ୍ତି ।

ସେ କହିଛନ୍ତି ଯେ, ମନୁଷ୍ୟ ଜୀବନ କାଳ ମଧ୍ୟରେ ପୁଣ୍ୟ ତୀର୍ଥ କ୍ଷେତ୍ର ପରିଦର

ଓଡ଼ିଶା ଏକ୍ସପ୍ରେସ୍

ଭୁବନେଶ୍ୱର ଓ କେନ୍ଦ୍ରାପଡ଼ା ରୁ ଏକସଙ୍ଗେ ପ୍ରକାଶିତ

ଭୁବନେଶ୍ୱର । ୧୫ ଡିସେମ୍ବର ୨୦୨୫ । ସୋମବାର

ପ୍ରଧାନଶିକ୍ଷକଙ୍କ ଅବହେଳା: ନବୋଦୟ ପରୀକ୍ଷାରୁ ବଞ୍ଚିତ ଛାତ୍ରୀ

୧୪।୧୨ ଏକ୍ସପ୍ରେସ୍ ନ୍ୟୁଜ୍

ନବୋଦୟ ପରୀକ୍ଷା ଦେବା ପାଇଁ ୩ ମାସ ପୂର୍ବେ ଫର୍ମ ପୂରଣ କରି ଶ୍ରେଣୀ ଶିକ୍ଷୟିତ୍ରୀଙ୍କୁ ହସ୍ତାନ୍ତର କରିବା ପରେ ଜଣେ ୫ମ ଶ୍ରେଣୀଛାତ୍ରୀ ଶେଷ ମୁହୂର୍ତ୍ତରେ ଆର୍ଡମିଟ କାର୍ଡ ନପାଇ ନବୋଦୟ ପରୀକ୍ଷାରୁ ବଞ୍ଚିତ ହୋଇଥିବାରୁ ଅସନ୍ତୋଷ ବ୍ୟକ୍ତ କରି ଏହାର ତଦନ୍ତ ପାଇଁ ହିନ୍ଦୋଳ ବ୍ଲକ ଶିକ୍ଷା ଅଧିକାରୀଙ୍କୁ ଲିଖିତ ଅଭିଯୋଗ କରିବା ନେଇ ଜଣାଇଛନ୍ତି । ଘଟଣାରୁ ପ୍ରକାଶ ଯେ ହିନ୍ଦୋଳ ଏନ୍‌ଏସି ୮ ନଂ ୱାର୍ଡ ଗୁଣ୍ଡିଚା ମଣ୍ଡପ ସାହିର ଚ଼ଗଲା ବେହେରା ଓ କଳ୍ପନା ବେହେରାଙ୍କ ଝୀ । ଆରତୀ ବେହେରା ହିନ୍ଦୋଳ ସରକାରୀ ଉଚ୍ଚ ବିଦ୍ୟାଳୟର ୫ମ ଶ୍ରେଣୀ ଛାତ୍ରୀ ଅଟେ । ଅନୁଷ୍ଠିତ ହୋଇଯାଇଥିବା ନବୋଦୟ ପରୀକ୍ଷା ପାଇଁ ସେ ୩ ମାସ ପୂର୍ବେ ଆବଶ୍ୟକ ଫର୍ମ ପୂରଣ କରି ଶ୍ରେଣୀ ଶିକ୍ଷୟିତ୍ରୀ ଉପମା ଦିଦିଙ୍କୁ ହସ୍ତାନ୍ତର କରିଥିଲେ । ଏହି କିଛି ଦିନ ପୂର୍ବେ ଶ୍ରେଣୀର ଅନ୍ୟ କିଛି ଛାତ୍ରଛାତ୍ରୀ ଆର୍ଡମିଟ କାର୍ଡ ପାଇବାରୁ ଆରତୀ ଶ୍ରେଣୀ ଶିକ୍ଷୟିତ୍ରୀଙ୍କୁ ନିଜ କାର୍ଡ ସମ୍ପର୍କରେ ପଚ଼ାରି ଥିଲେ । ତେବେ ଶିକ୍ଷୟିତ୍ରୀ ଜଣଙ୍କ ତାଙ୍କୁ ଅନ୍ୟମାନେ ଅନଲାଇନ୍ ଯୋଗେ ଆର୍ଡମିଟ କାର୍ଡ ପାଇଥିବାର କହିଥିଲେ । ତାଙ୍କୁ ପ୍ରକୃତ ଆର୍ଡମିଟ କାର୍ଡ ଦେବା ପାଇଁ ଆଶ୍ୱାସନା ମଧ୍ୟ ଦେଇଥିଲେ । ହେଲେ ଶୁକ୍ରବାର ୫ଟା ସୁଦ୍ଧା ଆରତୀକୁ ଆର୍ଡମିଟ କାର୍ଡ ନମିଳିବାରୁ ସେ ମା କଳ୍ପନା ବେହେରାଙ୍କୁ ସଙ୍ଗରେ ଆଣି ଏନେଇ ତନାଘନା କରିଥିଲେ । ଶ୍ରେଣୀ ଶିକ୍ଷୟିତ୍ରୀଙ୍କୁ ପଚ଼ାରିବାରେ ସେ ବିଦ୍ୟାଳୟର ପରୀକ୍ଷା ଦାୟିତ୍ୱରେ ଥିବା ସୌଭାଗ୍ୟ ସାରଙ୍କୁ କୁଆଡେ ସମସ୍ତ କାଗଜ ପତ୍ର ପ୍ରଦାନ କରିଥିବାର ସଫେଇ ଦେଇ ତାଙ୍କୁ ପଚ଼ାର ବୋଲି କହିଥିଲେ । ଏ ସମ୍ପର୍କରେ ଦାୟିତ୍ୱରେ ଥିବା ପ୍ରଧାନଶିକ୍ଷକ ମଧ୍ୟ ସେ ଆଡୁ ଯେଉଁ ସବୁ କାର୍ଡ ଆସିଛି ସମସ୍ତ ପରୀକ୍ଷାର୍ଥୀଙ୍କୁ ଦିଆଯାଇଛି ବୋଲି କହିବା ସହ ଦାୟିତ୍ୱରେ ଥିବା ସୌଭାଗ୍ୟ ସାରଙ୍କୁ

ପଚ଼ାରିବାକୁ କହିଥିଲେ । ଦାୟିତ୍ୱରେ ଥିବା ଶିକ୍ଷକ ଜଣଙ୍କ ଅଭିଯୋଗ କାରିଣୀ କଳ୍ପନାଙ୍କୁ ସେ ହସ୍ତଗତ ହୋଇଥିବା ୪୦ଟି ଫର୍ମରୁ ୪ଟି ବାହାର କରି ଦେଇ ଥିବା କହି ମୁଁ ଆଉ କିଛି କରି ପାରିବି ନାହିଁ କହି ନିଜର ଅକ୍ଷମତା ପ୍ରକାଶ କରିଥିଲେ । ଏଥିରୁ କାହାର ଭୁଲ ପ୍ରଶ୍ନ ସାପେକ୍ଷ ? ଯେଉଁଠି ପାଇଁ ୫ମ ଶ୍ରେଣୀର ଛାତ୍ରୀ ଆରତୀ ଆଜି ନବୋଦୟ ପରୀକ୍ଷାରୁ ବଞ୍ଚିତ ରହିଲା । ଆଜି ନିର୍ଦ୍ଧାରିତ ସମୟ ପୂର୍ବରୁ ବିଭିନ୍ନ ବିଦ୍ୟାଳୟର ଆସିଥିବା ପରୀକ୍ଷାର୍ଥୀମାନେ ଖୋସି ମନରେ ପରୀକ୍ଷା କେନ୍ଦ୍ରକୁ ପ୍ରବେଶ କରୁଥିବା ବେଳେ ବିଦ୍ୟାଳୟର ଏଥିରୁ ବଞ୍ଚିତ ଛାତ୍ରୀ ଆରତୀ ନିଜ ମା ସହିତ ବିଦ୍ୟାଳୟ ଫାଟକ ସମ୍ମୁଖରେ କାନ୍ଦୁ ଥିବାରୁ ଦେଖିବାକୁ ମିଳିଥିଲା । ଏହି ଘଟଣା ଏକ ଭାବା ବେଗ ପରିବେଶ ସୃଷ୍ଟି କରିଥିଲା । ଘଟଣାର ତଦନ୍ତ ସହିତ ଏହାର ସତ୍ୟା ସତ୍ୟ ଜାଣିବା ପାଇଁ ବ୍ଲକ ଶିକ୍ଷା ଅଧିକାରୀଙ୍କୁ ଫୋନ୍ ଯୋଗେ ଯୋଗାଯୋଗ କରିବାରେ ସେ ସୋମବାର ଏନେଇ ପଚ଼ରା ଉଚ଼ରା କରିବା ପରେ ପଦକ୍ଷେପ ନେବେ ବୋଲି କହିଥିଲେ ।

ଆଜିର ରାଶିଫଳ

ତାରିଖ	ସୋମବାର–ଏକାଦଶୀ
୧୫.୧୨.୨୦୨୫	ନକ୍ଷତ୍ର– ଚିତ୍ରା, ତୁଳାଚନ୍ଦ୍ର

ମେଷ	:	ପାରିବାରିକ ଖୁସି ମିଳିବ ।
ବୃଷ	:	ବନ୍ଧୁ ସାହାଯ୍ୟ ମିଳିପାରେ ।
ମିଥୁନ	:	କାର୍ଯ୍ୟହାନି ଘାଟିପାରେ ।
କର୍କଟ	:	ମନସ୍ତାପ ହୋଇପାରେ ।
ସିଂହ	:	ଅର୍ଥ ଲାଭ ମିଳିପାରେ ।
କନ୍ୟା	:	ସତର୍କ ରୁହନ୍ତୁ
ତୁଳା	:	ମିଷ୍ଟାନ୍ନ ଭୋଜନ ମିଳିପାରେ
ବିଛା	:	ଦୁର୍ଘଟଣା ଭୟ ରହିଛି ।
ଧନୁ	:	ଅର୍ଥପ୍ରାପ୍ତି ଘଟିପାରେ ।
ମକର	:	କର୍ମେ ସଫଳ ମିଳିବ ।
କୁମ୍ଭ	:	ସହଯୋଗ ବୃଦ୍ଧି ମିଳିପାରେ ।
ମୀନ	:	ଅସ୍ଥିରତା ଲାଗିପାରେ ।

ଗୋଟିଏ ଅଟୋରେ ୨୦ରୁ ଉର୍ଦ୍ଧ୍ୱ ଛାତ୍ରଛାତ୍ରୀ

ନିଆଳି,୧୪।୧୨ ଏକ୍ସପ୍ରେସ୍ ନ୍ୟୁଜ୍

ସରକାରୀ ସ୍କୁଲରୁ ମୁହଁଫେରାଇ ପିଲାଙ୍କୁ ଭଲମଣିଷ ଭଲଶିକ୍ଷା ଦେବା ଓ ଭଲ ପରିବେଶରେ ପାଠ ପଢେଇବାକୁ ନେଇ ଅଭିଭାବକମାନେ ହଜାର ହଜାର ଟଙ୍କା ଖର୍ଚ୍ଚକରି ଘରୋଇ ବିଦ୍ୟାଳୟରେ ପାଠ ପଢ଼ାଉଛନ୍ତି । ହେଲେ ବିଦ୍ୟାଳୟ କର୍ତ୍ତୃପକ୍ଷ ଯେଉଁଭଳି ଭାବରେ ଛାତ୍ରଛାତ୍ରୀଙ୍କୁ ନେବା ଆଣିବା କରୁଛନ୍ତି । ଆଖିରେ ନ ଦେଖିଲେ ବିଶ୍ୱାସ କରିହେବ ନାହିଁ । ଗତ ଶୁକ୍ରବାର ସରସ୍ୱତୀ ଶିଶୁ ମନ୍ଦିର ଆଗରେ ଏକ ପାସେଞ୍ଜେରୀ ଓଡି୦୫ବି ୨୮୯୦ ଅଟରେ ୧୮ଜଣ ଛାତ୍ରଛାତ୍ରୀ ବସିଥିବା ବେଳେ ଚ଼ାରିଜଣ ଛାତ୍ରଛାତ୍ରୀ ଗାଡ଼ିରେ ବସିବା ପାଇଁ ଚେଷ୍ଟା କରୁଥିଲେ । ହଠାତ୍ କ୍ୟାମେରା ଦେଖି ଡ୍ରାଇଭର ସେମାନଙ୍କୁ ଚ଼ଢ଼ାଇନଥିଲେ । ଏ ନେଇ ଗାଡିଚ଼ାଳକଙ୍କୁ ପଚ଼ାରିବାରୁ ୧୬ରୁ ୧୮ଜଣ ପିଲା ଦୈନନ୍ଦିନ ଯାତାୟତ କରନ୍ତି ବୋଲି କହିଛନ୍ତି । ଆଜି ଗାଡି ଖରାପ ହୋଇଥିବାରୁ ୨୦ରୁ ଉର୍ଦ୍ଧ୍ୱ ପିଲା ଯାଉଛନ୍ତି । ସୂଚ଼ନା ଥାଉକି ପରିବହନ ନିୟମ ଅନୁଯାୟୀ ଡ୍ରାଇଭର ସିମେତ ତିନିଜଣ ଯିବାପାଇଁ ନିୟମ ଥିବାବେଳେ ଏହାର ଛଅ ଗୁଣାରୁ ଅଧିକ ଛାତ୍ରଛାତ୍ରୀଙ୍କୁ ନିଆଯାଉଛି । ଏ ନେଇ ଜିଲ୍ଲା ପରିବହନ ବିଭାଗ କାର୍ଯ୍ୟାନୁଷ୍ଠାନ ନନେଲେ ଛାତ୍ରଛାତ୍ରୀଙ୍କ ଜୀବନ ପ୍ରତି ବିପଦ ସୃଷ୍ଟି ହେବ । ଏ ନେଇ ସ୍କୁଲ କର୍ତ୍ତୃପକ୍ଷ କୌଣସି ପତିକ୍ରିୟା ଦେଇନାହାନ୍ତି ।

ନକଲି ସିମ୍ ବିକ୍ରି: ୨ ଜଣଙ୍କୁ ଧରିଲା ଦିଲ୍ଲୀ ପୋଲିସ

ଭଣ୍ଡାରିପୋଖରୀ,୧୪।୧୨ ଏକ୍ସପ୍ରେସ୍ ନ୍ୟୁଜ୍

ମଞ୍ଜୁରୀରୋଡ ବଜାରରେ ମୋବାଇଲ ଦୋକାନ କରି ନକଲି ସିମ କାର୍ଡ ବିକ୍ରି କରୁଥିବା । ଦୋକାନୀ ସନ୍ତୋଷ ଖଣ୍ଡାଇକୁ ଦିଲ୍ଲୀ ପୋଲିସ ଶୁକ୍ରବାର ଗିରଫ କରିଛି ସ୍ଥାନୀୟ ପୋଲିସ ସହାୟତାରେ ଗୁରୁବାର ଅପରାହ୍ନରେ ମନୋଜ କୁମାରଙ୍କ ନେତୃତ୍ୱରେ ଦିଲ୍ଲୀ ପୋଲିସର ଏକ ଦଳ ଅଭିଯୁକ୍ତ ସନ୍ତୋଷକୁ ଥାନାକୁ ଆଣି ପଚ଼ରାଉଚ଼ରା କରିଥିଲା । ଶୁକ୍ରବାର ନକଲି ମୋବାଇଲ ବିକ୍ରି ଲିଙ୍କ୍‌ରେ ବନ୍ତ ସବଇନ୍ସପେକ୍ଟର ଥାନା ଅଞ୍ଚଳର ଗଭିଗହିଆ ତରାଗୋ ଗ୍ରାମର ଅଜୟ ଓରଫ ମହେଶ୍ୱର ପୁଣ୍ଡିଆକୁ ଦିଲ୍ଲୀ ପୋଲିସ ଗିରଫ କରିଥିଲା । ଉଭୟଙ୍କୁ ଭଦ୍ରକ କୋର୍ଟର ଟ୍ରାଞ୍ଜିଟ ରିମାଣ୍ଡ ଅନୁମତି ଅନୁମତିରେ ଦିଲ୍ଲୀ ନିଆଯାଇଛି । ନୂତମତନ ସିମ କାର୍ଡ କିଣିବାକୁ ଆସୁଥିବା ଗ୍ରାହକଙ୍କ ଆଧାରକାର୍ଡ ଉପଯୋଗ କରି ସେହି ଗ୍ରାହକଙ୍କ ଅଜାଣତରେ ଏକକାଳୀନ ବହୁ ସିମ କାର୍ଡ ଆକ୍ଟିଭ କରାଯାଉଥିଲା ।

ଆକ୍ଟିଭ ହୋଇଥିବା ଅନ୍ୟ ସିମ କାର୍ଡକୁ ଉଚ୍ଚ

ଦରରେ ବେନାମୀ ଲୋକଙ୍କୁ ବିକ୍ରି କରାଯାଉଥିଲା ବୋଲି କୁହାଯାଇଛି । ଏଭଳି ବିକ୍ରି ହୋଇଥିବା ବେନାମୀ ସିମ କାର୍ଡ ଅପରାଧିକ କାର୍ଯ୍ୟରେ ଉପଯୋଗ ହେଉଥିଲା । ଦିଲ୍ଲୀ ସାହିନବାଗ ଥାନାରେ ରୁଜୁ ହୋଇଥିବା ଏକ ମାମଲାର ଅଭିଯୁକ୍ତ ଠାରୁ ସନ୍ତୋଷ ବିକ୍ରି କରିଥିବା ବେଆଇନ ସିମକାର୍ଡ ଜବତ ହେବା ପରେ ସନ୍ତୋଷ ପୋଲିସ ସ୍କାନରକୁ ଆସିଥିଲା । ସାହିନ ବାଗ ଥାନାରେ ଗିରଫ ହୋଇଥିବା ଅଭିଯୁକ୍ତ ଭଣ୍ଡାରିପୋଖରୀ ଥାନା ଅଞ୍ଚଳର ବୋଲି ଜଣାଯାଇଛି ।

କୋର୍ଟ ନିର୍ଦ୍ଦେଶ ପରେ ଭାଙ୍ଗିଲା ଥାନା ପାଚେରୀ

ବାରିପଦା,୧୪।୧୨ ଏକ୍ସପ୍ରେସ୍ ନ୍ୟୁଜ୍

ପୋଲିସ ଷ୍ଟେସନ ଉପରେ ଚ଼ାଲିଲା ବୁଲ୍‌ଡୋଜାର । ଭାଙ୍ଗିଲା ଥାନା ପାଚେରୀ । ଲୋକଙ୍କ ଜାଗା ମାଡି ବସିଥିଲା ପୋଲିସ ବିଭାଗ । କୋର୍ଟ ନିର୍ଦ୍ଦେଶ ପରେ ବୁଲିଲା ବୁଲ୍‌ଡୋଜାର । ଏଭଳି ଦୃଶ୍ୟ ଦେଖିବାକୁ ମିଳିଛି ମୟୁରଭଞ୍ଜ ଜିଲ୍ଲା ସଦର ମହକୁମା ବାରିପଦା ସ୍ଥିତ ସଦର ଥାନା ପରିସରରେ । ବାରିପଦା ତକତ୍‌ପୁର ଅଞ୍ଚଳରେ ରହିଛି ସଦର ଥାନା । ସଦର ଥାନା ପାଚେରୀ ନିର୍ମାଣ କରିବା ସମୟରେ ସ୍ଥାନୀୟ ବାସିନ୍ଦା ସଲିମ ଖାନ୍ ନାମକ ବ୍ୟକ୍ତିଙ୍କ ଘରକୁ ଯିବାକୁ ଥିବା ସରକାରୀ ରାସ୍ତାକୁ ଘେରିଦେଇଥିଲେ ।

ଯାହା ଫଳରେ ସଲିମ୍ ଖାନଙ୍କ ଘରକୁ ଯିବାକୁ ରାସ୍ତା ବନ୍ଦ ହୋଇଯାଇଥିଲା । ସଲିମ୍ ଖାନ ବାରମ୍ବାର ଗୁହାରୀ କରିଥିଲେ ମଧ୍ୟ ଶୁଣି ନ ଥିଲା ପୋଲିସ ବିଭାଗ । ଶେଷରେ କୋର୍ଟର ଆଶ୍ରୟ ନେଇଥିଲେ ସଲିମ୍ ଖାନ । ୨୦୧୮ ମସିହାରେ ଆଦାଲତ୍‌ରେ ମୟୁରଭଞ୍ଜ ଏସ୍‌ପି ଓ ଥାନା ଅଧିକାରୀ ବିରୋଧରେ ମାମଲା ଦାୟର କରିଥିଲେ ସଲିମ୍ । ସେହି ମାମଲର ବିଚ଼ାର କରି ମାନ୍ୟବର କୋର୍ଟ ପାଚେରୀ ଭାଙ୍ଗି ସଲିମ ଖାନ ଘରକୁ ରାସ୍ତା ଦେବାକୁ ନିର୍ଦ୍ଦେଶ ଦେଇଥିଲେ । ରବିବାର କୋର୍ଟ ନିର୍ଦ୍ଦେଶ ମୁତାବକ ଥାନାର ପାଚେରୀ ଭଙ୍ଗା ଯାଇଥିଲା । ଏସ୍‌ପି ଓ ସଦର ଏସ୍‌ଡିପିଓଙ୍କ ଉପସ୍ଥିତିରେ ଏହି ପାଚେରୀ ଭଙ୍ଗା ଯାଇଛି ।

ଧାନଖଳାରେ ନିଆଁ ଲଗାଇଦେଲେ ଦୁର୍ବୃତ୍ତ

ବଲାଙ୍ଗୀର,୧୪।୧୨ ଏକ୍ସପ୍ରେସ୍ ନ୍ୟୁଜ୍

ପୁଣି ଧାନ ଖଳାରେ ନିଆଁ ଲଗାଇ ଦେଇଛନ୍ତି ଦୁର୍ବୃତ୍ତ । ବଲାଙ୍ଗୀର ଜିଲ୍ଲା ଦେଓଗାଁ ବ୍ଲକ ଉଡାର ପଞ୍ଚାୟତ ଜଲିଆ ଗାଁର ଚ଼ାଷୀ ସୂର୍ଯ୍ୟନାରାୟଣ ନାଏକଙ୍କ ଧାନଖଳାରେ ଗଦା ହୋଇଥିବା ଧାନରେ ରାତିରେ ନିଆଁ ଲଗାଇ ଦେଇଛନ୍ତି ଦୁର୍ବୃତ୍ତ । ରବିବାର ମଧ୍ୟାହ୍ନରେ ଚ଼ାଷୀ ଖଳାରେ ନିଆଁ ଲାଗିଥିବା ଜାଣିବା ପରେ ଦେଓଗାଁ ଦମକଳ ବାହିନୀକୁ ଖବର ଦେଇଥିଲେ । ଦମକଳ ବାହିନୀର ଦୁଇଟି ଗାଡି ନିଆଁ ଲିଭାଇବାରେ ଲାଗିଛନ୍ତି । କିନ୍ତୁ ୯୦ ଶତକଡ଼ା ଧାନ ପୋଡ଼ିଯାଇଛି । ପ୍ରାୟ ୬ ଶହ ବସ୍ତା ଧାନ ହୋଇଥାନ୍ତା । ଧାରଉଧାର କରି ଚ଼ାଷ କରିଥିବା ଚ଼ାଷୀ ଉପରେ ଚ଼ିନ୍ତକ ପଡ଼ିଛି । ସ୍ଥାନୀୟ ଆମ୍ ଆଦମୀ ପାର୍ଟିର ନେତା ଆଶିଷ ପାଣ୍ଡେ ନିଆଁ ଲାଗିଥିବା ଧାନଖଳାରେ ପହଞ୍ଚି ଚ଼ାଷୀଙ୍କୁ ଶୀଘ୍ର କ୍ଷତିପୂରଣ ଦେବା ପାଇଁ ଦାବି କରିଛନ୍ତି ।

ଧାନକିଣାରେ ସରକାରଙ୍କ ବଡ ଷଡଯନ୍ତ୍ର ଅଭିଯୋଗ

ପୂର୍ବତନ ସାଂସଦଙ୍କ ଆନ୍ଦୋଳନ ଚେତାବନୀ

ବଲାଙ୍ଗିର,୧୪।୧୨ ଏକ୍ସପ୍ରେସ୍ ନ୍ୟୁଜ୍

ବଲାଙ୍ଗୀର ଜିଲ୍ଲା ସମେତ ପଶ୍ଚିମ ଓଡିଶାର ଚ଼ାଷୀଙ୍କ ଧାନ ଅମଳ ହେବାପରେ ମଧ୍ୟ ମଣ୍ଡି ଖୋଲି ସରକାର ଧାନ କିଣୁନାହାଁନ୍ତି । ମଣ୍ଡି ନଖୋଲି ଧାନ ନକିଣିବା ସରକାରଙ୍କର ଏକ ବଡ ଷଡଯନ୍ତ୍ର ବୋଲି ଅଭିଯୋଗ ଉଠାଇଛନ୍ତି ବଲାଙ୍ଗୀରର ପୂର୍ବତନ ସାଂସଦ ବାଲଗୋପାଳ ମିଶ୍ର । ତେଣୁ ପଶ୍ଚିମାଞ୍ଚଳର ସମସ୍ତ ଚ଼ାଷୀ ଏକ ହୋଇ ଆଗାମୀ ଦିନରେ ଆନ୍ଦୋଳନକୁ ଓହ୍ଲାଇବାକୁ ଶ୍ରୀ ମିଶ୍ର ଆହ୍ୱାନ ଦେଇଛନ୍ତି । ରବିବାର ସ୍ଥାନୀୟ ଏସଜେ ରିଜେନ୍ସୀ ହୋଟେଲ ଠାରେ କୋସଲୀ କିଷାନ ସଭା ପକ୍ଷରୁ ଆୟୋଜିତ ଏକ ସାମ୍ବାଦିକ ସମ୍ମିଳନୀରେ ପୂର୍ବତନ ସାଂସଦ ଶ୍ରୀ ମିଶ୍ର କହିଲେ ଯେ, ଚ଼ାଷୀମାନେ ଗତ ଏକ ମାସରୁ ଉର୍ଦ୍ଧ୍ୱ ସମୟ ହେଲା ଧାନ ଅମଳ କରି ଖରାରେ ସୁଖାଉଛନ୍ତି । ଡିସେମ୍ବର ୧୪ ତାରିଖ ସୁଦ୍ଧା ଜିଲ୍ଲାରେ ଧାନମଣ୍ଡି ଖୋଲାଯାଇନାହିଁ । ମଣ୍ଡି ଖୋଲିବାର ବ୍ୟବସ୍ଥା କରାଯାଇ ନାହିଁ । ଏପରିକି ମାତ୍ର ୧୦ ପ୍ରତିଶତ ଚ଼ାଷୀଙ୍କର ଟୋକନ ଆସିଛି । ଯେଉଁମାନଙ୍କର ଟୋକନ ଆସିଛି ସେମାନେ ମଣ୍ଡିକୁ ଧାନ ନେଲେ କିଣାଯାଉନାହିଁ । ସେଥିପାଇଁ ଚ଼ାଷୀମାନେ ଧାରକରଜ କରି କରିଥିବା ଚ଼ାଷର ଫସଲକୁ କମ ଦରରେ ଦଲାଲଙ୍କ ପାଖରେ ବିକ୍ରି କରିବାକୁ ବାଧ୍ୟ ହେଉଛନ୍ତି । ବରଗଡ ଜିଲ୍ଲାରେ ଚ଼ାଷୀମାନେ ତାତିଲେଣି ଓ ଆନ୍ଦୋଳନକୁ ଓହ୍ଲାଇଲେଣି । ତେଣୁ ପଶ୍ଚିମ ଓଡିଶାର ସମସ୍ତ ଚ଼ାଷୀ ଓ ସଂଗଠନମାନେ ଏକ ହୋଇ ସବୁ ଜିଲ୍ଲାରେ ଆନ୍ଦୋଳନ କରନ୍ତୁ ବୋଲି ପୂର୍ବତନ ସାଂସଦ ବାଳଗୋପାଳ ମିଶ୍ର ଆହ୍ୱାନ ଦେଇଥିଲେ । ବଲାଙ୍ଗୀର ଜିଲ୍ଲାରେ ଆସନ୍ତା ୫ ଦିନ ମଧ୍ୟରେ ମଣ୍ଡି ଖୋଲି ଧାନ କିଣା ନଗଲେ ଚ଼ାଷୀଙ୍କୁ ନେଇ ରାଜରାସ୍ତାକୁ ଓହ୍ଲାଇବୁ ଓ ସେଥିପାଇଁ ଯଦି କୌଣସି ଆଇନଶୃଙ୍ଖଳା ପରିସ୍ଥିତି ସୃଷ୍ଟି ହୁଏ ତାହେଲେ ସେଥିପାଇଁ ସରକାର ଦାୟୀ ରହିବେ ବୋଲି ଖୋଲା ଚେତାବନୀ ଦେଇଛନ୍ତି ।

ଶ୍ରୀ ମିଶ୍ର ଆହୁରି କହିଲେ ଯେ, ବିଗତ ବର୍ଷମାନଙ୍କରେ ଚ଼ାଷିଙ୍କ ସୁଖିଲା ଧାନରୁ ୫ କେଜି ଲେଖାଏଁ ମଣ୍ଡିକଟ କରାଯାଇଥିଲା । ଯାହାକି ଚ଼ାଷୀଙ୍କ କଷ୍ଟଲବ୍ଧ ଫସଲରୁ ଲୁଟ ବୋଲି କୁହାଯିବ । ସରକାର ଇନପୁଟ ଏସିଷ୍ଟାନ୍ସ ଦେଉଛନ୍ତି କିନ୍ତୁ ଏପଟେ କ୍ୱିଣ୍ଟାଲ ପିଛା ୫ କିଲୋ ଧାନ କାଟିଛନ୍ତି । ଫଳରେ ଚ଼ାଷୀଙ୍କ ମୁଣ୍ଡରେ କ୍ଷତି ଜବରଦସ୍ତି ଲଦି ଦିଆଯାଉଛି । ଆଗକୁ କୋସଲୀ କିଷାନସଭା ପକ୍ଷରୁ ଚ଼ାଷୀଙ୍କୁ ଏକଜୁଟ କରି ଆନ୍ଦୋଳନକୁ ଓହ୍ଲାଇବୁ ଓ ଅନ୍ୟ ଜିଲ୍ଲାମାନଙ୍କରେ ମଧ୍ୟ ଚ଼ାଷୀ ଏକ ହୋଇ ଲଢେଇ କରିବାକୁ ବାଳଗୋପାଳ ଆହ୍ୱାନ ଦେଇଥିଲେ । ଠିକ ସେହିପରି ବଲାଙ୍ଗୀର ଜିଲ୍ଲାରେ ଚ଼ାଷୀଙ୍କ ସମସ୍ୟାକୁ ସରକାର ଅଣଦେଖା କରିଚ଼ାଲିଛନ୍ତି । ଜିଲ୍ଲାରେ ଜଳସେଚନ ହାର ବଢି ପାରୁନାହିଁ । ବଲାଙ୍ଗୀର ସହର ମଧ୍ୟରେ ଗୋଟିଏ ସମୟରେ ଆଦର୍ଶ ବଗିଚ଼ାରେ କୃଷି ଗବେଷଣା କରାଯାଉଥିଲା । ବିଭିନ୍ନ ପ୍ରଜାତିର ଫଳଗଛ, ଫୁଲଗଛ ତଥା ଫସଲମାନଙ୍କୁ ନେଇ ଗବେଷଣା କରାଯାଉଥିଲା । କିନ୍ତୁ, ଆଜି ବଲାଙ୍ଗୀର ଅବହେଳିତ ହୋଇ ପଡିରହିଛି । କୃଷି ବିଶ୍ୱବିଦ୍ୟାଳୟ ବଲାଙ୍ଗୀରର ନ୍ୟାର୍ଯ୍ୟ ଦାବି । କିନ୍ତୁ ବଲାଙ୍ଗୀରର ଦୁର୍ବଳ ନେତୃତ୍ୱ ଯୋଗୁଁ ତାହା ହୋଇପାରୁନାହିଁ । ଯଦି ବଲାଙ୍ଗୀରରେ ଏହା ସ୍ଥାପନ ନହେଲା ତାହେଲେ ଆଗାମୀ ଭବିଷ୍ୟତର ପିଢୀ ସେହି ନେତାଙ୍କୁ କ୍ଷମା କରିବେ ନାହିଁ ବୋଲି ପୂର୍ବତନ ସାଂସଦ ଶ୍ରୀ ମିଶ୍ର କହିଥିଲେ ।

ପ୍ରେମିକାର ବେକ କାଟିବା ସହ ନିଜ ବେକ କାଟିଲା ପ୍ରେମିକ

ଫୁଲବାଣୀ,୧୪।୧୨ ଏକ୍ସପ୍ରେସ୍ ନ୍ୟୁଜ୍

ପ୍ରେମରେ ବିଫଳ ହେବା ପରେ ପ୍ରେମିକର ଉନ୍ମାକ୍ତ କାଣ୍ଡ । ବାହା ହେବାକୁ ରାଜି ନହେବାରୁ ନିଜ ବେକ କାଟିବା ସହ ପ୍ରେମିକାର ବେକ କାଟିଲା ପ୍ରେମିକ । ଏଭଳି ଘଟଣା ଘଟିଛି କନ୍ଧମାଳ ଜିଲ୍ଲା ଫୁଲବାଣୀ ସହରରେ । ଭଞ୍ଜନଗର ବଣିପଲ୍ଲି ଗାଁର ଶୁଭମ ସ୍ୱାଇଁ ଓ ଫୁଲବାଣୀର ଜଣେ ଯୁବତୀ ୩ ବର୍ଷ ଧରି ପ୍ରେମ ସମ୍ପର୍କରେ ଥିଲେ । ଉଭୟ ବିବାହ କରିବାକୁ ସ୍ଥିର କରିଥିଲେ । ହେଲେ ପ୍ରେମିକା ପାଇଁ ଅନ୍ୟ ପ୍ରସ୍ତାବ ଆସିବାରୁ ପ୍ରେମିକା ରାଜି ହୋଇଯାଇଥିଲା । ଏହା ଜାଣି ପାରି ପ୍ରେମିକ ଶୁଭମ ପ୍ରେମିକାର ଘରେ ପହଞ୍ଚି ଥିଲା । ବାହା ହେବା ପାଇଁ ଅଡି ବସିଥିଲା ପ୍ରେମିକ । ହେଲେ ପ୍ରେମିକା ରାଜି ନହେବାରୁ ନିଜ ବେକ ଓ ହାତକୁ କାଟିବା ସହ ପ୍ରେମିକାର ବେକ କାଟିଥିଲା ଶୁଭମ । ସ୍ଥାନୀୟ ଲୋକେ ପ୍ରେମିକକୁ ଅଟକ ରଖି ପୋଲିସର ଜିମା ଦେଇଛନ୍ତି । ଉଭୟ ପ୍ରେମିକ ପ୍ରେମିକା ଫୁଲବାଣୀ ମୁଖ୍ୟ ଚିକିତ୍ସାଳୟରେ ଚିକିତ୍ସିତ ହେଉଛନ୍ତି । ଉଭୟଙ୍କ ସ୍ୱାସ୍ଥ୍ୟାବସ୍ଥା ସ୍ଥିର ଥିବା ଡାକ୍ତର କହିଛନ୍ତି ।

କୋଟଗଡ଼ରେ ହାତୀ ଆତଙ୍କ

ବାଲିଗୁଡ଼ା,୧୪।୧୨ ଏକ୍ସପ୍ରେସ୍ ନ୍ୟୁଜ୍

କନ୍ଧମାଳ ଜିଲ୍ଲା ବାଲିଗୁଡ଼ା ବନଖଣ୍ଡର କୋଟଗଡ଼ ଅଭୟାରଣ୍ୟରେ ଦେଖିବାକୁ ମିଳିଛି ହାତୀ ଆତଙ୍କ । ଗତ ଦୁଇଦିନ ଧରି କୋଟଗଡ଼ ବନାଞ୍ଚଳର ଲାସେରୀ ଓ ଦୁର୍ଗାପାଙ୍ଗା ସେକ୍ସନର କିଛି ଅଞ୍ଚଳରେ ଉତ୍ପାତ କରୁଛନ୍ତି ୮ଟିକିଆ ହାତୀପଲ । ରାୟଗଡ଼ା ଜିଲା ଚ଼ନ୍ଦ୍ରପୁର ଅଞ୍ଚଳରୁ ୮ଟିକିଆ ହାତୀପଲ ଲାସେରୀ ଓ ଦୁର୍ଗାପାଙ୍ଗା ଅଞ୍ଚଳକୁ ପଶି ଆସିଥିବା ବେଳେ ଅଞ୍ଚଳର କିଛି ଚ଼ାଷୀଙ୍କ କପା, ବିରି, ମୁଗ ଆଦି ଫସଲ ହାତୀପଲ ନଷ୍ଟ କରିଥିବା ସୂଚ଼ନା ମିଳିଛି । ସେପଟେ ହାତୀର ଗତିପଥ ଉପରେ ତୀକ୍ଷ୍ଣ ନଜର ରଖିବା ସହ ହାତୀ ଘଉଡ଼ାଇବାକୁ ବନ ବିଭାଗ ପକ୍ଷରୁ ପ୍ରୟାସ ଜାରି ରହିଛି । ଅନ୍ୟପଟେ ଅଞ୍ଚଳବାସୀଙ୍କୁ ସଚେତନ କରାଇବା ସହ କ

ଆଜିକାଲି ଅଧିକାଂଶ ଶିଳ୍ପ ସଂସ୍ଥାରେ ମାନବ ସମ୍ବଳର ବିନିଯୋଗ କମ୍ କରାଯାଉଛି । ଅତ୍ୟାଧୁନିକ ଯନ୍ତ୍ରପାତି ଏବଂ ରୋବୋଟିକ୍ ଜ୍ଞାନକୌଶଳର ବ୍ୟବହାର ମାନବସମ୍ବଳର ଆବଶ୍ୟକତାକୁ କମେଇ ଦେଇଛି । ତେଣୁ ରାଜ୍ୟ ଶିଳ୍ପ ସମୃଦ୍ଧ ହେଲେ ଯେ ବେକାରୀ କମିବ ଏବଂ ଦକ୍ଷ ପ୍ରଶିକ୍ଷିତ ଯୁବକ ଯୁବତୀମାନେ ସେସବୁ ଶିଳ୍ପ ସଂସ୍ଥାରେ କର୍ମନିଯୁକ୍ତି ପାଇବେ ଏଭଳି ସମ୍ଭାବନା ଖୁବ୍ କମ୍ ରହିଛି । ତେଣୁ ସରକାର ନିଜେ ମଧ୍ୟ କିଛି କିଛି ଶିଳ୍ପ ପ୍ରତିଷ୍ଠା କରନ୍ତୁ । ତାଲା ପଡ଼ିଥିବା ଶିଳ୍ପ ସଂସ୍ଥାଗୁଡ଼ିକର ତାଲା ଖୋଲିବାକୁ ଚେଷ୍ଟା କରନ୍ତୁ । ଆମ ରାଜ୍ୟ ପାଇଁ କୃଷିଭିତ୍ତିକ ଶିଳ୍ପର ଆବଶ୍ୟକତା ଅଧିକ ରହିଛି– ଯେମିତି କି ସୂତାକଳ, ଚିନି ଏବଂ ତେଲ କଳ । ଏସବୁ ଶିଳ୍ପ କୃଷିକୁ ସମୃଦ୍ଧ କରିବା ସହିତ ରୋଜଗାର ମଧ୍ୟ ବଢ଼ାଇ ପାରିବ । ନିଯୁକ୍ତି ସୃଷ୍ଟି କରିପାରିବ ।

ଭୁବନେଶ୍ୱର ଓ କେନ୍ଦ୍ରାପଡ଼ା ରୁ ଏକସଙ୍ଗେ ପ୍ରକାଶିତ ଭୁବନେଶ୍ୱର | ୧୫ ଡିସେମ୍ବର, ୨୦୨୫ | ସୋମବାର

ଓଡ଼ିଶା ଏକ୍ସପ୍ରେସ୍

ନିଯୁକ୍ତି ଭିତ୍ତିକ ପ୍ରଶିକ୍ଷଣ ଥାଇ ଯୁବକ-ଯୁବତୀ ବେକାର!

ରାଜ୍ୟର ବେକାରୀ ସମସ୍ୟା ଦୂର କରିବା ପାଇଁ ସରକାର ନିଯୁକ୍ତି ଭିତ୍ତିକ ଦକ୍ଷତା ବିକାଶ ତାଲିମ କାର୍ଯ୍ୟକ୍ରମ ହାତକୁ ନେଇଛନ୍ତି । ଏଥିପାଇଁ ନିୟୋଜିତ ସଂସ୍ଥା ତାଲିମ ବାବଦକୁ ଲକ୍ଷ ଲକ୍ଷ ଟଙ୍କା ନେଉଛନ୍ତି । ହେଲେ ତାଲିମ ପରେ ବି ଅନେକ ଯୁବକ-ଯୁବତୀ ବେକାର ଥିବାର ଜଣାଯାଇଛି, ସେମାନଙ୍କୁ ନିଯୁକ୍ତି ମିଳୁନାହିଁ । ସୂଚନା ଅନୁଯାୟୀ ରାଜ୍ୟର ୩୦ଟି ଜିଲ୍ଲାରେ ମୋଟ୍ ୮୨ଟି ଦକ୍ଷତା କେନ୍ଦ୍ର ସରକାରଙ୍କର ଦ୍ୱାରା ପ୍ରତିଷ୍ଠା କରାଯାଇଛି । ଏହାଛଡ଼ା ୧୩୭ଟି ବେସରକାରୀ ତାଲିମ କେନ୍ଦ୍ରରେ ସରକାରୀ ସହାୟତାରେ ଚାକିରି ଆଶାୟୀ ଯୁବକ ଯୁବତୀଙ୍କୁ ତାଲିମ ଦିଆଯାଉଛି । ରାଜ୍ୟର ଯୁବକ ଯୁବତୀମାନଙ୍କୁ ଅଧିକରୁ ଅଧିକ ସ୍ୱାବଲମ୍ବୀ ଓ ନିଯୁକ୍ତିକ୍ଷମ କରିବା ପାଇଁ ତାଲିମ କେନ୍ଦ୍ରଗୁଡ଼ିକରେ ଓଡ଼ିଶା ଦକ୍ଷତା ବିକାଶ କର୍ତ୍ତୃପକ୍ଷ (ଓଏସ୍‌ଡିଏ) ଦ୍ୱାରା ନିଯୁକ୍ତିଭିତ୍ତିକ ତାଲିମ କାର୍ଯ୍ୟକ୍ରମ ପରିଚାଳନା କରାଯାଉଛି । ୨୦୧୧-୧୨ରୁ ଚାଲିଥିବା ଏ ତାଲିମ ପାଇଁ ସରକାର ସମସ୍ତ ଖର୍ଚ୍ଚ ବହନ କରିଥାନ୍ତି । ତାଲିମ ଶେଷ ହେବା ପରେ ନିଯୁକ୍ତି ପାଇଁ ଉପଯୁକ୍ତ ଶିଳ୍ପ ସଂସ୍ଥାକୁ ପ୍ରଶିକ୍ଷାର୍ଥୀଙ୍କ ନାମ ପଠାଯାଏ ।

ସବୁଠୁ ଗୁରୁତ୍ୱପୂର୍ଣ୍ଣ କଥାଟି ହେଲା ଯୁବବର୍ଗଙ୍କ ଦକ୍ଷତା ବିକାଶ ତାଲିମ ପାଇଁ ସରକାର କୋଟି କୋଟି ଟଙ୍କା ଖର୍ଚ୍ଚ କରିବା ସତ୍ତ୍ୱେ ଅନେକ ଯୁବକ-ଯୁବତୀ ଚାକିରି ନ ପାଇ ବେକାର ଥିବାର ଜଣାଯାଇଛି । ୨୦୧୧-୧୨ରୁ ୨୦୨୫-୨୬ ଅଦ୍ୟାବଧି ୧୪ ବର୍ଷରେ ୧ଲକ୍ଷ ୪୭ହଜାର ୬୨୭ ଯୁବକ ଯୁବତୀଙ୍କୁ ତାଲିମ ପ୍ରଦାନ କରାଯାଇଛି । ସେମାନଙ୍କ ମଧ୍ୟରୁ ମାତ୍ର ୪୩,୭୦୪ଜଣଙ୍କୁ ନିଯୁକ୍ତି ମିଳିଛି ।

ପ୍ରଶ୍ନ ଉଠୁଛି ଯେଉଁସବୁ ଆବଶ୍ୟକତାକୁ ଆଖିରେ ରଖି ପିଲାଙ୍କୁ ପ୍ରଶିକ୍ଷଣ ଦିଆଯାଉଛି ସେଇଭଳି ଶିଳ୍ପ ଆମ ରାଜ୍ୟରେ ପ୍ରତିଷ୍ଠା କରାଯାଇଛି କି? ପିଲାଙ୍କୁ ପ୍ରଶିକ୍ଷଣ ଦେବା ପୂର୍ବରୁ ଚିନ୍ତା କରିବା ଉଚିତ୍ ପ୍ରଶିକ୍ଷଣ ପ୍ରାପ୍ତ ପିଲାଏ କେଉଁଠି ନିଯୁକ୍ତି ପାଇବେ? ଅନ୍ୟ ରାଜ୍ୟର ଶିଳ୍ପ ସଂସ୍ଥାକୁ ଆଖିଆଗରେ ରଖି ଆମ ରାଜ୍ୟରେ ଦକ୍ଷ ମାନବ ସମ୍ବଳ ତିଆରି କଲେ ଲାଭ କ'ଣ ହେବ? ଦକ୍ଷତାର ଶ୍ରେୟ ତ ଅନ୍ୟ ରାଜ୍ୟକୁ ଚାଲିଯିବ । ତା'ଛଡ଼ା ଅନ୍ୟ ରାଜ୍ୟର ଶିଳ୍ପ ସଂସ୍ଥାଗୁଡ଼ିକ ଆମ ରାଜ୍ୟର ପିଲାଙ୍କୁ ଯେ ଅଗ୍ରାଧିକାର ଦେବେ ଏହାର କ'ଣ କୌଣସି ମାନେ ଅଛି? ତେଣୁ ଆମ ରାଜ୍ୟର ଶିଳ୍ପ ସଂସ୍ଥାଗୁଡ଼ିକର ଆବଶ୍ୟକତାକୁ ଦେଖି ପିଲାଙ୍କୁ ପ୍ରଶିକ୍ଷଣ ଦେବା ଦରକାର ।

ଆଉ ଏକ ଗୁରୁତ୍ୱପୂର୍ଣ୍ଣ ଦିଗ ହେଉଛି– ବାହାର ରାଜ୍ୟ ଏବଂ ଦେଶରୁ ଯେଉଁ ଶିଳ୍ପୋଦ୍ୟଗୀମାନେ ଆସୁଛନ୍ତି ଆମ ରାଜ୍ୟକୁ ଏବଂ ଯେଉଁମାନଙ୍କୁ ଆମ ରାଜ୍ୟ ସବୁ ପ୍ରକାର ପ୍ରୋତ୍ସାହନ ଯୋଗାଉଛି ସେମାନେ ଆମ ରାଜ୍ୟର ପିଲାଙ୍କୁ ସେସବୁ ସଂସ୍ଥାରେ କେତେ ନିଯୁକ୍ତି ଦେଉଛନ୍ତି ଏବଂ ଦେବେ ସେଇଟା ହିଁ ମୂଳ ପ୍ରଶ୍ନ । ସେମାନଙ୍କ ସହିତ ସେଭଳି କୌଣସି ଚୁକ୍ତି କରାଯାଉଛି କି?

ଆଜିକାଲି ଅଧିକାଂଶ ଶିଳ୍ପ ସଂସ୍ଥାରେ ମାନବ ସମ୍ବଳର ବିନିଯୋଗ କମ୍ କରାଯାଉଛି । ଅତ୍ୟାଧୁନିକ ଯନ୍ତ୍ରପାତି ଏବଂ ରୋବୋଟିକ୍ ଜ୍ଞାନକୌଶଳର ବ୍ୟବହାର ମାନବସମ୍ବଳର ଆବଶ୍ୟକତାକୁ କମେଇ ଦେଇଛି । ତେଣୁ ରାଜ୍ୟ ଶିଳ୍ପ ସମୃଦ୍ଧ ହେଲେ ଯେ ବେକାରୀ କମିବ ଏବଂ ଦକ୍ଷ ପ୍ରଶିକ୍ଷିତ ଯୁବକ ଯୁବତୀମାନେ ସେସବୁ ଶିଳ୍ପ ସଂସ୍ଥାରେ କର୍ମନିଯୁକ୍ତି ପାଇବେ ଏଭଳି ସମ୍ଭାବନା ଖୁବ୍ କମ୍ ରହିଛି । ତେଣୁ ସରକାର ନିଜେ ମଧ୍ୟ କିଛି କିଛି ଶିଳ୍ପ ପ୍ରତିଷ୍ଠା କରନ୍ତୁ । ତାଲା ପଡ଼ିଥିବା ଶିଳ୍ପ ସଂସ୍ଥାଗୁଡ଼ିକର ତାଲା ଖୋଲିବାକୁ ଚେଷ୍ଟା କରନ୍ତୁ । ଆମ ରାଜ୍ୟ ପାଇଁ କୃଷିଭିତ୍ତିକ ଶିଳ୍ପର ଆବଶ୍ୟକତା ଅଧିକ ରହିଛି– ଯେମିତି କି ସୂତାକଳ, ଚିନି ଏବଂ ତେଲ କଳ । ଏସବୁ ଶିଳ୍ପ କୃଷିକୁ ସମୃଦ୍ଧ କରିବା ସହିତ ରୋଜଗାର ମଧ୍ୟ ବଢ଼ାଇ ପାରିବ । ନିଯୁକ୍ତି ସୃଷ୍ଟି କରିପାରିବ ।

ତୀବ୍ର ଶତ୍ରୁତା: ମୂଳମନ୍ତ୍ର କିନ୍ତୁ ସନ୍ଧି

ଉପାସନା ■ ଜ୍ଞାନ ଷ୍ଟାଇଲ୍ ... ଚାଉଗଲେ ଚାଉଗଲା

କଳିରେ ପାଠ କୁହନ୍ତୁ, ଖେଳ କୁହନ୍ତୁ, ଦାମ୍ପତ୍ୟ ଜୀବନ କୁହନ୍ତୁ, ଯିଏ କଳିପାରୁଛି ସେ ଚଳିପାରିଛୁ, ବଳିପାରୁଛି, ଗଳିପାରୁଛି ଅର୍ଥାତ୍ ଗଳିପଶି ନିଜର କାମଟି ସୁରୁଖୁରୁରେ କରିପାରିପାରୁଛି ବା କରାଇପାରୁଛି । ପୁରାଣରେ ବଳୀ ରାଜା ଅହଂକାର ଦେଖାଇଥିଲେ ବୋଲି ଭଗବାନ ତାକୁ ପାଦରେ ଚାପିଦେଇଥିଲେ । ମାତ୍ର କଳିରେ? ଗର୍ବ କରୁଥିଲେ ହେଁ ଜଣେ ଯଦି ନିଜର ଚାରିପଟକୁ କଳିପାରିଲା ଆଉ କିଳିପାରିଲା ତେବେ ଖର୍ବ ହେବାର ଚାନ୍ସ ତ ନାହିଁ ବରଂ ସର୍ବପ୍ରକାରର ପ୍ରଶଂସା ଏବଂ ସମର୍ଥନ ତା' ଅଣ୍ଟିରେ ଅଜାଡ଼ି ହୋଇପଡୁଛି । ରାଜନୈତିକ ନେତାମାନଙ୍କ କଥା ଆଉ ଜୀବନଶୈଳୀକୁ ଲକ୍ଷ୍ୟ କଲେ ଏକଥାର ପ୍ରମାଣ ସହଜରେ ମିଳିପାରିବ ।

ଜଣେ ବରିଷ୍ଠ କଂଗ୍ରେସ ନେତା ଥରେ ମତେ ରାଜନୀତିର ସଂଜ୍ଞା କ'ଣ ବୋଲି ପଚାରିଥିଲେ ।

ମୁଁ କହିଥିଲି– ଆବଶ୍ୟତାର ଅନ୍ୟନାମ ହିଁ ରାଜନୀତି । ସେ ମୋ' ସହିତ ଏଥିରେ ଏକମତ ହୋଇଥିଲେ ।

ରାଜନୀତି ଏପରି ଏକ ନୀତି ଯୁକ୍ତ ଶବ୍ଦ ଯେଉଁଥିଲେ ନୀତିର ଅସ୍ତିତ୍ୱ ଖୋଜି ପାଇବା ମୁସ୍କିଲ । ଆବଶ୍ୟକତା ସବୁ ଉଦ୍ଭାବନର ଜନନୀ । ତେଣୁ ରାଜନୀତିକୁ ଅନେକେ ଅନାବଶ୍ୟକତାର ଏକ ପ୍ରୟୋଗଶାଳା– ଗବେଷଣାଗାର ବୋଲି କୁହନ୍ତି । ଏଠି କୌଣସି ସିଦ୍ଧାନ୍ତ ପାଇଁ ନିର୍ଦ୍ଦିଷ୍ଟ କିଛି ଫର୍ମୁଲା ନାହିଁ । ଏଥିରେ ତୀବ୍ର ଶତ୍ରୁତା– ବ୍ୟାପକ ସଂଗ୍ରାମ– ଜୋରଦାର ମୁକାବିଲା, ହେଲେ ମୂଳମନ୍ତ୍ର କିନ୍ତୁ ସନ୍ଧି । ସନ୍ଧି ପ୍ରସ୍ତାବ କେତେବେଳେ ଆସିବ, କେଉଁଠୁ ଆସିବ, କାହାଠୁ ଆସିବ ସେକଥା ଜନତା ଜାଣିପାରନ୍ତି ନାହିଁ ।

କାଲି ଯାହାର ଛାଇ ପଡ଼ିଲେ ଯା'ର ନାହି ଡେଉଥିଲା ଆଜି ସିଏ ତା' ଛାଇ ତଳେ ବସି ଥକା ମେଣ୍ଢାଉଛି । ଏଇ ପରିପ୍ରେକ୍ଷୀରେ ବେଶ୍ କିଛିବର୍ଷ ତଳର ମାୟାବତୀଙ୍କ ଏକ ଆଚରଣ ମନେପଡୁଛି । ୨୪ ଘଣ୍ଟା ପୂର୍ବରୁ ବିଜେପି ସହ ସରକାରରେ ଥିବା ମାୟାବତୀ ଇସ୍ତଫା ଦେବା ପରେ ଯୁପିରୁ ବିଜେପିକୁ ମୂଳପୋଛ କରିବା ପାଇଁ ଶପଥ ନେଇଥିଲେ । ଠିକ୍ ସେହିପରି ଏବେ ସମାଜବାଦୀ ପାର୍ଟିକୁ ତୀବ୍ର ବିରୋଧ କରୁଥିବା ବିଜେପି ସେତେବେଳେ ମୁଲାୟମ ସିଂହଙ୍କୁ ଆଗକୁ ଛାଡ଼ିଦେଇ ମାୟାବତୀଙ୍କ ସଫାୟା ପାଇଁ ବାଟ ସଫା କରିଦେଇଥିଲା ।

କେବଳ ଯେ ଉତ୍ତରପ୍ରଦେଶରେ ଆବଶ୍ୟକତାକୁ ଚାହିଁ ରାଜନୈତିକ ନେତାମାନେ ପଟ୍ଟ ପରିବର୍ତ୍ତନ କରିଛନ୍ତି ବା କରୁଛନ୍ତି ତା'ନୁହେଁ, ପଞ୍ଜାବ, ସିନ୍ଧୁ, ଗୁଜରାଟ, ମରାଠା, ଦ୍ରାବିଡ଼ ଉତ୍କଳ ବଙ୍ଗ– ବିନ୍ଧ୍ୟ ହିମାଚଳ, ଯମୁନା ଗଙ୍ଗା ସର୍ବତ୍ର ଏହି ରାଜନୈତିକ ରଙ୍ଗ ! ଏ ଧାରା କାଶ୍ମୀରଠୁ କନ୍ୟାକୁମାରୀ ଯାଏଁ ସବୁଠି ବଳବତ୍ତର । ରାଜନୀତି ଏକ ଲାଭଜନକ ବ୍ୟବସାୟ। ଏଥିରେ ଯେତେ ପୁଞ୍ଜି ଖଟେଇବ ସେତେ ମୁନାଫା ପାଇବ । ଓଡ଼ିଶାରେ ବିଧାୟକ, ମନ୍ତ୍ରୀଙ୍କ ବିପୁଳ ବେତନ ବୃଦ୍ଧିକୁ ନେଇ ଏବେ ଏଇଧରଣର ଆଲୋଚନା । ତେବେ ଏ ବ୍ୟବସାୟରେ ସାଧାରଣ ଲୋକଙ୍କ ସହ କିଣାବିକା ହୁଏନା । ଏହାର ନିର୍ଦ୍ଦିଷ୍ଟ ଗରାଖ ଅଛନ୍ତି । ଠିକ୍ ଷ୍ଟକ୍ ମାର୍କେଟ ପରି । ମଉକା ଦେଖି ସେୟାର (ଅଂଶଧନ) କିଣି ସୁବିଧା ଦେଖି ବିକିପାରିଲେ ରାତାରାତି କୋଟିପତି । ଯିଏ ମଉକା ଅପେକ୍ଷାରେ ଥିବ ସିଏ ନୀତି ନିୟମକୁ କାହିଁକି ଗୁରୁତ୍ୱ ଦେବ? ତା'ପାଇଁ ଆବଶ୍ୟକତା ସବୁଠାରୁ ବଡ଼ ନୀତି– ସ୍ୱରକ୍ଷଣ ସବୁଠାରୁ ବଡ଼ ନୈତିକତା । ଏ ସୁଯୋଗ ରାଜନୀତିରେ ଯେତେ ମିଳେ ଅନ୍ୟ କେଉଁଥିରୁ ମିଳେନି । ନହେଲେ ଏ ଦେଶର ଲକ୍ଷ ଲକ୍ଷ ଲୋକ କାମଦାମ କିଛି ନକରି କ'ଣ ରାଜନୀତିରେ ମାତିଥାନ୍ତେ?

ଏବେ ବିଧାୟକଙ୍କ ଦରମା ୩-୪ ଲକ୍ଷ ହେବା ପରେ ଆହୁରି ଅନେକ ଲୋକ ରାଜନୀତିରେ ପଶିବାକୁ ଇଚ୍ଛା କରିବେଣି । ତେବେ ମନ୍ତ୍ରୀ, ବିଧାୟକଙ୍କ ଦରମା ବହୁତ ବଢ଼ିଗଲା ବୋଲି ଯେଉଁମାନେ ସମାଲୋଚନା କରିଛନ୍ତି, ସେମାନେ ଗୋଟିଏ କଥା ମନେରଖିବା ଉଚିତ୍ ଯେ ଗୋଟିଏ ଗୋଟିଏ ଲାଭଜନକ ପ୍ରାଇଭେଟ୍ କମ୍ପାନୀରେ କାମ କରୁଥିବା ବଡ଼ସ୍ତରର ଅଫିସର ଲକ୍ଷାଧିକ ଟଙ୍କା ବେତନ ପାଉଥିବାରୁ ଗୋଟେ ନିର୍ବାଚନ ମଣ୍ଡଳୀର ଲକ୍ଷାଧିକ ଲୋକଙ୍କ ହାନିଲାଭ ବୁଝୁଥିବା ଜଣେ ବ୍ୟକ୍ତି ସେଇ ତୁଳନାରେ ଅଧିକ ବେତନ ପାଇବା ଉଚିତ୍ ନୁହେଁ କି? ସେମାନେ ଯେତେ ଅଧିକ ପାଇବେ ଲୋକଙ୍କ କଥା ସେତେ ଅଧିକ ବୁଝିବେ । ଏଥିରେ ଡବଲ ଫାଇଦା । ଦେଉଥିବା ଲୋକର ଲାଭ, ନେଉଥିବା ଲୋକର ବି ଲାଭ ।

ଯିଏ କଳିପାରୁଛି ସିଏ ଚଳିପାରୁଛି...

ମୁଁ ଅନେକଥର କହିଛି କଳିଯୁଗ ହେଲା କଳିପାରିବାର ଯୁଗ । ଏ ଯୁଗରେ ଯିଏ କଳିପାରିଲା ସିଏ ଚଳିପାରିଲା । ଏହା କେମିତି?

ସତ୍ୟ ହେଉ ବା ତ୍ରେତା ଅଥବା ଦ୍ୱାପର ହେଉ ଏଇଆ କଲେ ଏଇଆ ହୁଏ, ଏପରି ବ୍ୟବସ୍ଥା ସେତେବେଳେ ପ୍ରଚଳିତ ଥିଲା । ଅର୍ଥାତ୍ ପାପ କଲେ ନର୍କ ଯନ୍ତ୍ରଣା ବା ଯମଦଣ୍ଡ, ଗର୍ବ କଲେ ଖର୍ବ ହେବାର ଅନ୍ତିମ ପରିଣତି କିମ୍ବା ଧର୍ମକାର୍ଯ୍ୟ ଦ୍ୱାରା ପୁଣ୍ୟ ଅର୍ଜନ, ଏସବୁ ସ୍ୱୀକୃତ ବିଧି ଭାବେ ପ୍ରଚଳିତ ଥିଲା । କଳିରେ ଏସବୁ ନାହିଁ । ଏ ଯୁଗରେ ଯିଏ କଳିପାରିଲା ସିଏ ଅନ୍ୟଠୁ ବଳି ପାଇଲା, ଭଲରେ ଚଳିପାରିଲା...

ଗୋଟିଏ ଉଦାହରଣ– ଧରାଯାଉ ଆପଣ କୌଣସି ସରକାରୀ ଅଫିସ୍‌ରେ କାମ କରନ୍ତି । ଆପଣ ଏପରି ଏକ ଦାୟିତ୍ୱରେ ଅଛନ୍ତି ଯେଉଁଠି ଦରମା ଟଙ୍କା ଛଡ଼ା କଣା ପଇସାଟିଏ ମିଳିବା ମୁସ୍କିଲ । ହେଲେ ଏ ଅଫିସ୍‌କୁ କାମ ପାଇଁ ଦୌଡୁଥିବା ଲୋକର ଆବଶ୍ୟକତା ଏବଂ ସ୍ଥିତି ଯଦି ଆପଣ କଳିପାରିଲେ ତେବେ ଟଙ୍କା ପଇସାରେ ପୋତି ହୋଇଯିବେ ।

ଭୋଟ୍‌ରେ ପ୍ରାର୍ଥୀ ହୋଇଛନ୍ତି, ଭୋଟ୍‌ଦାତାଙ୍କ ମନ ଓ ବିରୋଧୀ ଦଳର ଧନ ଯଦି କଳିପାରିଲେ ତେବେ ବିଜୟ ହାତପାଆନ୍ତାରେ । ସେହିପରି ପ୍ରେମରେ ପ୍ରେମିକ ଯଦି ପ୍ରେମିକାର ମନ ଏବଂ ପ୍ରେମିକା ପ୍ରେମିକର ଧନ କଳିପାରିଲା ତେବେ ସଫଳ ଦାମ୍ପତ୍ୟଜୀବନ ସୁନିଶ୍ଚିତ ।

ବ୍ୟବସାୟିକ ଦୁନିଆରେ ବିଜ୍ଞାପନ ବାବଦରେ କୋଟି କୋଟି ଟଙ୍କା ଖର୍ଚ୍ଚ ହେଉଛି । ଏହାର ମୂଳ ଉଦ୍ଦେଶ୍ୟ କ'ଣ? କ୍ରେତାଙ୍କୁ କଳିପାରିବାର କୌଶଳ। ବ୍ୟବସାୟରେ ଗରାଖଙ୍କ ମନ ଆଉ ଧନ କଳିପାରିଥିବା ବ୍ୟବସାୟୀ କୋଟିପତି ହୋଇଥିବାର କୋଟି କୋଟି ନଜିର ଅଛି ।

କଳିରେ ପାଠ କୁହନ୍ତୁ, ଖେଳ କୁହନ୍ତୁ, ଦାମ୍ପତ୍ୟ ଜୀବନ କୁହନ୍ତୁ, ଯିଏ କଳିପାରୁଛି ସେ ଚଳିପାରିଛୁ, ବଳିପାରୁଛି, ଗଳିପାରୁଛି ଅର୍ଥାତ୍ ଗଳିପଶି ନିଜର କାମଟି ସୁରୁଖୁରୁରେ କରିପାରିପାରୁଛି ବା କରାଇପାରୁଛି । ପୁରାଣରେ ବଳୀ ରାଜା ଅହଂକାର ଦେଖାଇଥିଲେ ବୋଲି ଭଗବାନ ତାକୁ ପାଦରେ ଚାପିଦେଇଥିଲେ । ମାତ୍ର କଳିରେ? ଗର୍ବ କରୁଥିଲେ ହେଁ ଜଣେ ଯଦି ନିଜର ଚାରିପଟକୁ କଳିପାରିଲା ଆଉ କିଳିପାରିଲା ତେବେ ଖର୍ବ ହେବାର ଚାନ୍ସ ତ ନାହିଁ ବରଂ ସର୍ବପ୍ରକାରର ପ୍ରଶଂସା ଏବଂ ସମର୍ଥନ ତା' ଅଣ୍ଟିରେ ଅଜାଡ଼ି ହୋଇପଡୁଛି । ରାଜନୈତିକ ନେତାମାନଙ୍କ କଥା ଆଉ ଜୀବନଶୈଳୀକୁ ଲକ୍ଷ୍ୟ କଲେ ଏକଥାର ପ୍ରମାଣ ସହଜରେ ମିଳିପାରିବ ।

କଳିରେ ଯୋଜନାଠାରୁ ନେଇ ଯୌବନ ଯାଏଁ ସବୁକିଛି ଅଟକଳକୁ ଆଧାର କରି ଚାଲିଛି । ବିନା ଅଟକଳରେ ପତ୍ର ହଲୁନି କି ପତ୍ର (ପ୍ରେମ) ମିଳୁନି ।

ଅନେକ ଲୋକ ରାଜନୀତି କରୁଛନ୍ତି, ବ୍ୟବସାୟ କରୁଛନ୍ତି, ଚାକିରି କରୁଛନ୍ତି, ସିନେମା କରୁଛନ୍ତି, ପାଠ ତ ପଢୁଛନ୍ତି ହେଲେ ସମସ୍ତେ ଶିଖରକୁ ଯାଇପାରୁଛନ୍ତି କି? ସେଇମାନେ ଯାଉଛନ୍ତି ଯେଉଁମାନେ ପରିସ୍ଥିତି, ପରିବେଶ ଓ ପାରିଲାପଣକୁ କଳିପାରୁଛନ୍ତି ।

କଳିକାଳରେ ପାପ, ଅଧର୍ମ, ଅନ୍ୟାୟ, ହିଂସା, କ୍ରୋଧ, ମାୟା, କାୟା ବିସ୍ତାର କରିଥିବାରୁ ଉତ୍ତମ ଲୋକଙ୍କ ପାଇଁ ଏ ଯୁଗରେ ସ୍ଥାନ ନାହିଁ ବୋଲି ଯେଉଁମାନେ କହୁଛନ୍ତି ସେମାନେ ଅସଲ ରହସ୍ୟ କେଉଁଠି ଜାଣିପାରୁନାହାନ୍ତି । ଯିଏ ଏ ରହସ୍ୟ ଭେଦ କରୁଛି କଳି ତା'ର ବୋଲ ମାନୁଛି । ଏ ରହସ୍ୟ ଆଉ କିଛି ନୁହେଁ ପୂର୍ବ ବର୍ଣ୍ଣିତ ଧନ ଆଉ ମନ କଳିପାରିବାର ଯୋଗ୍ୟତା, ଦକ୍ଷତା ଏବଂ ପାରଦର୍ଶିତା । ଏ ତିନୋଟିକୁ ଆୟତ୍ତ କରି ଧନ-ମନକୁ କଳିପାରିଲେ ଜଣେ ସବୁପ୍ରକାର ନୈତିକ ବାଧାକୁ ଅତିକ୍ରମ କରି ସଫଳତାର ଦ୍ୱାରଦେଶରେ ପହଞ୍ଚିପାରିବ ବୋଲି ମୋର ବିଶ୍ୱାସ ।

ଯାତ୍ରୀଙ୍କୁ ବିମାନ ଯନ୍ତ୍ରଣା

■ ସୌଭାଗ୍ୟ ରଞ୍ଜନ ମହାନ୍ତି ■

ସ୍ୱାପ୍ତିକ ସମୟରେ ସମୟର ସଦୁପଯୋଗ ଦୃଷ୍ଟିରୁ ସମଗ୍ର ବିଶ୍ୱରେ ବିମାନ ପରିବହନ ଅତ୍ୟନ୍ତ ଗୁରୁତ୍ୱ ବହନ କରିଛି, ଏଥିରେ ସନ୍ଦେହର ଅବକାଶ ନାହିଁ । ଆମ ଦେଶରେ ବିମାନ ସେବା ଯେ, କେତେ ଗୁରୁତ୍ୱ ବହନ କରିଛି। ତାହା ଏକ ଘରୋଇ ଏୟାର ଲାଇନସ୍‌ର ବିମାନ ଉଡାଣ ବାତିଲ ଘଟଣା ସ୍ପଷ୍ଟ ସୂଚନା ପ୍ରଦାନ କରେ। ଉଲ୍ଲେଖଯୋଗ୍ୟ ଯେ, ଦେଶର ସର୍ବବୃହତ ଘରୋଇ ବିମାନସେବା ସଂସ୍ଥା ଇଣ୍ଡିଗୋ ଗତ କିଛି ଦିନ ଧରି ପର୍ଯ୍ୟାୟ କ୍ରମେ ୧୦୦୦ରୁ ଉର୍ଦ୍ଧ୍ୱ ବିମାନ ବାତିଲ ଯୋଗୁଁ ଦେଶର ବିଭିନ୍ନ ବିମାନ ବନ୍ଦରରେ ହଜାର ହଜାର ଯାତ୍ରୀ ଅଟକି ରହିନାହିଁ ନଥିବା ଦୁର୍ଦ୍ଦଶାର ସମ୍ମୁଖୀନ ହୋଇଛନ୍ତି। ଏପରି ସେମାନଙ୍କୁ ବିମାନ ବନ୍ଦର କର୍ତ୍ତୃପକ୍ଷ କୌଣସି ସୁବିଧା, ସୁଯୋଗ ତଥା ଖାଦ୍ୟ, ପାନୀୟ ବିଶ୍ରାମ ନେବା ପାଇଁ ବ୍ୟବସ୍ଥା ଯୋଗାଇ ନଥିବା ଅଭିଯୋଗ ହୁଏ । ବିମାନ ବନ୍ଦରର ବିଶ୍ରାମ କକ୍ଷ କେବଳ ଯାତ୍ରୀଙ୍କ ଲଗେଜରେ ଭରପୁର ହୋଇଯାଇଥିବା ବେଳେ ବସିବାକୁ ସ୍ଥାନ ଟିକିଏ ମିଳିନଥିବା କହୁଯାଏ। କହିବା ବାହୁଲ୍ୟ ଯେ, ଏକ ନବ ଦମ୍ପତି ବିମାନ ବନ୍ଦରରେ ଅଟକି ରହିବା ଯୋଗୁଁ ସେମାନଙ୍କର ରିସେପସନ୍‌ରେ ଉପସ୍ଥିତ ହୋଇନପାରି ଆଭାସୀରେ ଯୋଗ ଦେଇଥିଲେ। ସେହିପରି ଜଣେ ମହିଳା ନିଜ ପରଲୋକଗତ ପିତାଙ୍କ ଅସ୍ଥି ବିସର୍ଜନ ପାଇଁ ଯାଉଥିବାବେଳେ ବିମାନ ବନ୍ଦରରେ ଅସ୍ଥି କଳସ ଧରି ଅଟକି ରହିବା ଦୃଶ୍ୟ ଦେଖିବାକୁ ମିଳିଥିଲା। ଚିକିତ୍ସା ପାଇଁ, ନିଜ ଅଫିସ କାର୍ଯ୍ୟରେ ଏବଂ ପରୀକ୍ଷା ଦେବା ପାଇଁ ଯାଉଥିବା ଯାତ୍ରୀମାନଙ୍କ ଦୁର୍ଦ୍ଦଶା ଅବର୍ଣ୍ଣନୀୟ। ଦେଶର ସର୍ବବୃହତ ଘରୋଇ ଏୟାରଲାଇନସ୍ ଭାବେ ପରିଚିତ ଇଣ୍ଡିଗୋ'ର ୬୦ପ୍ରତିଶତ ବିମାନ ସେବା ପୂରଣ କରିଥିବାବେଳେ ଅବଶିଷ୍ଟ ୩୫ପ୍ରତିଶତ ଅନ୍ୟ ଘରୋଇ ଏୟାର ଲାଇନସ୍ ପୂରଣ କରିଥାନ୍ତା। ତେବେ ସବୁଠୁ ଗୁରୁତ୍ୱପୂର୍ଣ୍ଣ ପ୍ରସଙ୍ଗ ହୋଇଛି। 'ବେଡି ଉପରେ କୋରଡା ମାଡ' ଦେଶରେ ବିମାନ ଭଡା ଆକାଶଛୁଆଁ ହେବା। ବିଭିନ୍ନ ବିମାନ ବନ୍ଦରରେ ହଜାର ହଜାର ଯାତ୍ରୀ ଅଟକି ରହି ଅକଥନୀୟ ଦୁର୍ଦ୍ଦଶା ମଧ୍ୟରେ ଥିବାବେଳେ ପରିସ୍ଥିତିରୁ ଫାଇଦା ଉଠାଇ ଅନ୍ୟ ଏୟାର ଲାଇନସ୍ ଗୁଡିକ ଯାତ୍ରୀ ଭଡା ଆକାଶଛୁଆଁ କରିଛନ୍ତି। ଦିଲ୍ଲୀରୁ ଚେନ୍ନାଇ ଗୋଟିଏ ପଟ ଭଡା ୬୫ହଜାର ୯୮୫ ଟଙ୍କା ହୋଇଥିବାବେଳେ ଦିଲ୍ଲୀ ମୁମ୍ବାଇ ଭଡା ୪୦ହଜାର ଟଙ୍କା ହୋଇଥିଲା। ସେହିପରି ଦିଲ୍ଲୀ-କୋଲକତା ଭଡା ମଧ୍ୟ ୩୯ହଜାର ଥିବା ରିପୋର୍ଟ ପ୍ରକାଶ ପାଇଛି। ଘରୋଇ ବିମାନ ସେବା ସଂସ୍ଥାଗୁଡିକର ଅହେତୁକ ଭଡା ବୃଦ୍ଧି ଉପରେ କଟକଣା ଜାରି କରି ୫୦୦କିମି ପର୍ଯ୍ୟନ୍ତ ସର୍ବାଧିକ ୭୫୦୦ ଟଙ୍କା ଏବଂ ୧୫୦୦କିମିରୁ ଅଧିକ ଯାତ୍ରୀ ପାଇଁ ସର୍ବାଧିକ ୧୮ ହଜାର ଟଙ୍କା ଧାର୍ଯ୍ୟ କରିଛନ୍ତି। ଦୂରକୁ ଦେଖି ୪ ପ୍ରକାରର ଭଡା ଧାର୍ଯ୍ୟ ମଧ୍ୟ ଅଗ୍ରହଣୀୟ। ଆହୁରି ମଧ୍ୟ ଅଟକି ରହିଥିବା ଯାତ

ଓଡ଼ିଶା ଏକ୍ସପ୍ରେସ୍

ଭୁବନେଶ୍ୱର ଓ କେନ୍ଦ୍ରାପଡ଼ା ରୁ ଏକସଙ୍ଗେ ପ୍ରକାଶିତ

ଅନନ୍ୟ ନଗରୀ କାଶୀ

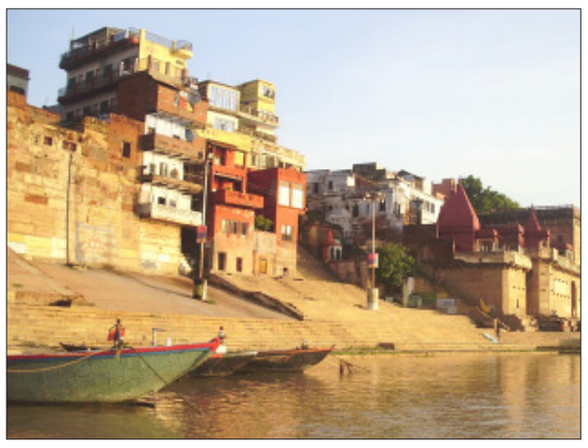

କାଶୀ ବା ବାରାଣାସୀକୁ ଆସୁଥିବା ଲୋକମାନଙ୍କର ଉଦ୍ଦେଶ୍ୟ ଭିନ୍ନ ଭିନ୍ନ ଥାଏ । କିଏ ଆସନ୍ତି ଗଙ୍ଗାରେ ବୁଡ଼ ପକାଇବା ପାଇଁ, କିଏ ଜ୍ୟୋତିର୍ଲିଙ୍ଗ କାଶୀ ବିଶ୍ୱନାଥଙ୍କୁ ଦର୍ଶନ କରିବା ପାଇଁ, କିଏ ଅନ୍ନପୂର୍ଣ୍ଣାଙ୍କ ନଗରୀ ଦେଖିବା ପାଇଁ, କିଏ ଆସନ୍ତି ହଜାର ହଜାର ବର୍ଷ ପୁରାତନ ସଭ୍ୟତାର ବର୍ତ୍ତମାନ ରୂପ ଦେଖିବା ପାଇଁ । ତେବେ ସବୁଠାରୁ ଅଧିକ ଲୋକ ଆସନ୍ତି ମୋକ୍ଷ ପାଇଁ– ଜୀବିତାବସ୍ଥାରେ ହେଉ ବା ମୃତାବସ୍ଥାରେ । ତେବେ ଏତିକି କହିହେବ ପ୍ରତି ବର୍ଗର, ପ୍ରତି ବୟସର ଓ ପ୍ରତି ଶ୍ରେଣୀର ପର୍ଯ୍ୟଟକଙ୍କୁ ମୁଗ୍ଧ କରିବା ପାଇଁ ଅନେକ କିଛି ଅଛି ଏ ନଗରୀରେ । ଏଠି କାହାଣୀ ଅଛି, ଲୋକକଥା ଅଛି, କିମ୍ବଦନ୍ତୀ ଅଛି, ବିଶ୍ୱାସ ବି ଅଛି । ଏହି ଲୋକକଥା, ରୀତିନୀତି ଓ ସଙ୍ଗୀତର ଏକ ସ୍ୱତନ୍ତ୍ର ସମ୍ମୋହନକାର ଶକ୍ତି ଅଛି । ଏହା ଭାରତର ପ୍ରତିନିଧି, ହିନ୍ଦୁଧର୍ମର ସବୁ ରୀତିନୀତି ଏହି ନଗରୀରେ ହିଁ ଦେଖିବାକୁ ମିଳିବ । ଭାରତର ଅନେକ ପୁରୁଣା ସହର ଅଛି, ସେ ସମସ୍ତେ ଆଧୁନିକତା ଆଡକୁ ମୁହାଁଇଛନ୍ତି । କିନ୍ତୁ ବାରାଣାସୀ ନିଜକୁ ସଂରକ୍ଷିତ କରିରଖିବାରେ ଅଧିକ ଆଗ୍ରହୀ । ତେଣୁ ହଜାର ହଜାର ବର୍ଷ ପୁରୁଣା ରୀତିନୀତି ଆଜି ବି ଏ ନଗରୀରେ ସ୍ୱାଭାବିକ ଭାବରେ ପ୍ରଚଳିତ । ଏ ସହର ଅପରିଚ୍ଛନ୍ନ, କୋଳାହଳମୟ କିନ୍ତୁ ଯେଉଁମାନେ ଏଠାକୁ ପୂଜା କରିବାକୁ ଆସନ୍ତି ସେମାନଙ୍କ ପାଇଁ ଏ ସ୍ଥାନ ଶାନ୍ତିମୟ । ବାରାଣାସୀର ସର୍ବ ପୁରାତନ ନାମ ଥିଲା କାଶୀ । ୩ହଜାର ବର୍ଷ ପୂର୍ବରୁ କାଶୀ ରାଜ୍ୟର ରାଜଧାନୀ ଥିଲା ଏହି ସହର । କାଶୀର ଆକ୍ଷରିକ ଅର୍ଥ ଉଜ୍ଜ୍ୱଳ, ଆଲୋକିତ । ଶାସ୍ତ୍ରୀୟ ସାହିତ୍ୟ ଅନୁଯାୟୀ– ଯେହେତୁ ନିରାକାର ଶିବଙ୍କ ପ୍ରତୀକଧାରୀ ଆଲୋକ ଏଠାରେ ପ୍ରଜ୍ୱଳିତ ତେଣୁ ଏହାର ନାମ କାଶୀ । ଧର୍ମୀୟ ଅର୍ଥରେ ଏହି ନାମ ଅଧିକ ବ୍ୟବହୃତ । ବାରାଣାସୀ ନାମ ଆସିଛି ବରୁଣା ଓ ଅସି ନଦୀର ସଙ୍ଗମସ୍ଥଳରେ ଗଢ଼ି ଉଠିଥିବା ସହର ପାଇଁ । ବନାରସ ମୂଳ ପାଲି ନାମ ବାରାଣାସୀ ଅପଭ୍ରଂଶ ମାତ୍ର ।

ମନ୍ଦିର ନଗରୀ ଓ ଭାରତର ଆଧ୍ୟାତ୍ମିକ ରାଜଧାନୀ ଭାବରେ ଖ୍ୟାତ ବାରାଣାସୀ ବିଦେଶୀ ପର୍ଯ୍ୟଟକମାନଙ୍କ ପାଇଁ ବିସ୍ମୟର କ୍ଷେତ୍ର । ସେମାନେ ଦେଖି ଆଶ୍ଚର୍ଯ୍ୟ ହୁଅନ୍ତି– ମୃତ୍ୟୁକୁ ଏମିତି ଉତ୍ସବ ଭାବରେ ପାଳନ କରାଯାଇପାରେ? ଏ ନଗରୀ ଅନେକ କାରଣରୁ ଅନନ୍ୟ ।

- ପବିତ୍ର ନଗରୀ ବାରାଣାସୀ ପୃଥିବୀର ସବୁଠାରୁ ପୁରୁଣା ଜୀବନ୍ତ ନଗର । ଏ ନଗର ସ୍ଥାପିତ ହେବା ଦିନରୁ ଆଜିପର୍ଯ୍ୟନ୍ତ ଏଠାରେ ମନୁଷ୍ୟ ବସବାସ କରିଆସୁଛନ୍ତି । ବିଶ୍ୱାସ କରାଯାଏ ଏହା ଭଗବାନ ଶିବ ଓ ଦେବୀ ପାର୍ବତୀଙ୍କର ଆବାସ, କୈଳାସ ପର୍ବତକୁ ବାଦ୍ ଦେଲେ ।
- ବାରାଣାସୀରେ ୨୩ହଜାର ମନ୍ଦିର ଅଛି ବିଭିନ୍ନ ଦେବୀ ଦେବତାଙ୍କର । ଉଭୟ ଶୈବ ଓ ବୈଷ୍ଣବମାନେ ଏଠାରେ ସୁସମ୍ପର୍କରେ ରହନ୍ତି । ଜୈନମାନଙ୍କ ପାଇଁ ମଧ୍ୟ ଏହା ଏକ ପବିତ୍ର ସ୍ଥାନ । କାରଣ ବାରାଣାସୀ ଜୈନଧର୍ମର ୨୩ତମ ତୀର୍ଥଙ୍କର ପାର୍ଶ୍ୱନାଥଙ୍କର ଜନ୍ମସ୍ଥାନ । ବୌଦ୍ଧମାନେ ବି ଏହାକୁ ପବିତ୍ର ମାନନ୍ତି କାରଣ ଏହାର ନିକଟରେ ଥିବା ସାରନାଥରେ ଗୌତମ ବୁଦ୍ଧ ଧର୍ମ ଶିକ୍ଷା ଦେଇଥିଲେ । ଶିଖ୍‌ମାନେ ବି ପବିତ୍ର ମାନନ୍ତି ଏହି ମହାନଗରୀକୁ ।
- ବାରାଣାସୀରେ ୮୭ଟି ଘାଟ ଅଛି । ଅର୍ଥାତ୍ ବିଶ୍ୱର ସର୍ବାଧିକ ନଦୀଘାଟ ଥିବା ସହର ଏହା ।
- ଏଠାରେ ଥିବା ବନାରସ ହିନ୍ଦୁ ବିଶ୍ୱବିଦ୍ୟାଳୟ ବିଶ୍ୱର ଅନ୍ୟତମ ବୃହତ୍ ବିଶ୍ୱବିଦ୍ୟାଳୟ । ବେଦ ଶିକ୍ଷା ମଧ୍ୟ ସାମିଲ ଏହାର ପାଠ୍ୟକ୍ରମରେ । ଏସିଆ ମହାଦେଶର ବୃହତ୍ତମ ରେସିଡେନ୍ସିଆଲ୍ ବିଶ୍ୱବିଦ୍ୟାଳୟ ଏହା । ଛାତ୍ରାବାସରେ ପ୍ରାୟ ୨୦ହଜାର ଛାତ୍ରଛାତ୍ରୀ ରହି ଅଧ୍ୟୟନ କରନ୍ତି ।
- ପଣ୍ଡିତ ରବିଶଙ୍କର ଓ ଉସ୍ତାଦ୍ ବିସ୍‌ମିଲ୍ଲା ଖାନ୍‌ଙ୍କ ପରି ମହାନ ସଙ୍ଗୀତଜ୍ଞଙ୍କ ଜନ୍ମସ୍ଥାନ ଏହା ।
- ବନାରସ ପରି ଖ୍ୟାତ ଏହାର ବନାରସୀ ଶାଢ଼ି । ଭାରତରେ ବିବାହ ତ ବନାରସୀ ପାଟ ବିନା ଅସମ୍ପୂର୍ଣ୍ଣ । କାରୁକାର୍ଯ୍ୟ ଖଚିତ ବନାରସୀ ଶାଢ଼ିଟିଏ ବୁଣିବାକୁ ୬ମାସ ସମୟ ଲାଗିଯାଏ । ବିଦେଶକୁ ଖୁବ୍ ଅଧିକ ସଂଖ୍ୟାରେ ରପ୍ତାନି ହୁଏ ବନାରସୀ ଶାଢ଼ି ।
- ସାରା ଦେଶ ବିଭିନ୍ନ ପ୍ରକାର ପର୍ବପର୍ବାଣି ପାଳନ କରେ । ତେବେ ହୋଲି ଓ ଦୀପାବଳୀ ସବୁଠାରୁ ଆନନ୍ଦର ପର୍ବ ହିନ୍ଦୁମାନଙ୍କ ପାଇଁ । ହେଲେ ବାରାଣାସୀବାସୀ ଅପେକ୍ଷା କରିଥାନ୍ତି ଦେବ ଦୀପାବଳୀ ପାଇଁ । ଦୀର୍ଘଦିନ ଅନନ୍ତ ଶୟନରେ ଥିବା ବିଷ୍ଣୁ ଜାଗ୍ରତ ହେବା ଓ ତୁଳସୀଙ୍କୁ ବିବାହ କରିବା ପରେ ଦେବଗଣଙ୍କ ହାରିଗୁହାରୀ ଶୁଣିବାକୁ ପ୍ରସ୍ତୁତ ହୁଅନ୍ତି । କାଶୀର ସମସ୍ତ ଘାଟ ଦୀପର ଆଲୋକରେ ଆଲୋକିତ ହୋଇଯାଏ ଏହିଦିନ । କାର୍ତ୍ତିକ ପୂର୍ଣ୍ଣିମାରେ ବାରାଣାସୀରେ ଦେବ ଦୀପାବଳୀ ପାଳନ କରାଯାଏ ।
- ବାରାଣାସୀର ପ୍ରଶଂସା କରିବାରେ କବି, ଲେଖକ, ସାଧକମାନେ କେବେ କାର୍ପଣ୍ୟ କରିନାହାନ୍ତି । ଆଦି ଶଙ୍କରାଚାର୍ଯ୍ୟ କାଶୀର ପ୍ରଶଂସା କରିବାକୁ ଯାଇ ଲେଖିଥିଲେ କାଶୀ ପଞ୍ଚକମ୍ । ଭାରତପ୍ରେମୀ ଆମେରିକୀୟ ଲେଖକ ମାର୍କ ଟ୍ୱିନ୍ ୧୮୯୭ ମସିହାରେ କହିଥିଲେ– ବନାରସ ଇତିହାସଠାରୁ ପୁରୁଣା, ପରମ୍ପରାଠାରୁ ପୁରୁଣା, କିମ୍ବଦନ୍ତୀଠାରୁ ବି ପୁରୁଣା । ଏସବୁ ମିଶିଲେ ଯେତିକି ପୁରୁଣା ହେବ ତା'ଠାରୁ ବି ପୁରୁଣା ବାରଣାସୀ ।
- ଖ୍ରୀଷ୍ଟପୂର୍ବ ଏକାଦଶ ଶତାବ୍ଦୀରେ ସ୍ଥାପିତ ହୋଇଥିଲା ଏହି ନଗରୀ । ଏହି ସମୟରେ ଭିନ୍ନ ଭିନ୍ନ ପୁରାତନ ସଭ୍ୟତାର ନଗରୀ ମଧ୍ୟ ସ୍ଥାପିତ ହୋଇଥିଲା । ଏ ମଧ୍ୟରୁ ଅଧିକାଂଶ ଆଜି କେବଳ ଐତିହାସିକ ଅବଶେଷ । କିନ୍ତୁ ସ୍ଥାପିତ ହେବାଠାରୁ ଆଜି ପର୍ଯ୍ୟନ୍ତ ଜୀବନ୍ତ ଓ ସକ୍ରିୟ ଅଛି ବାରାଣାସୀ ।
- ବିଶ୍ୱାସ ରହିଛି ମାତା ଅନ୍ନପୂର୍ଣ୍ଣାଙ୍କ ଏହି ନଗରୀରେ କେହି ଅଭୁକ୍ତ ରହନ୍ତି ନାହିଁ । ଅନେକେ ଜାଣିଶୁଣି ଏଠାରେ ଉପବାସ ରହିବାକୁ ଚେଷ୍ଟା କରି ଅସଫଳ ମଧ୍ୟ ହୋଇଥିବା ନିଜେ ସ୍ୱୀକାର କରନ୍ତି ।
- ଏହି ନଗରୀରେ ଏକ ଅଖ୍ୟାତ ମହାନ୍ ଅନୁଷ୍ଠାନଟିଏ ଅଛି– ଅବଧୁତ ଭଗୱନ ରାମ କୁଷ୍ଠ ସେବା ଆଶ୍ରମ । ଏହି ସେବାଶ୍ରମରେ ପ୍ରାୟ ଏକଲକ୍ଷ ସମ୍ପୂର୍ଣ୍ଣ ସଂକ୍ରମିତ କୁଷ୍ଠରୋଗୀ ଓ ଦେଢ଼ ଲକ୍ଷ ଆଂଶିକ ସଂକ୍ରମିତ କୁଷ୍ଠରୋଗୀ ଆରୋଗ୍ୟ ଲାଭ କରିଛନ୍ତି ଯାହାକି ଏକ ବିଶ୍ୱରେକର୍ଡ । ଏତେ ସଂଖ୍ୟକ କୁଷ୍ଠରୋଗୀଙ୍କୁ ପୃଥିବୀର କୌଣସି ଡାକ୍ତରଖାନା ଆଜି ପର୍ଯ୍ୟନ୍ତ ଆରୋଗ୍ୟ କରିପାରିନାହାନ୍ତି ।
- ସ୍ୱାଧୀନତା ଆନ୍ଦୋଳନ ସମୟରେ ଗାନ୍ଧିଜୀଙ୍କ ଦ୍ୱାରା ଆଇନ୍ ଅମାନ୍ୟ ଆନ୍ଦୋଳନ ଆରମ୍ଭ ହୋଇଥିଲା ତାହା ସମସ୍ତେ ଜାଣନ୍ତି । କିନ୍ତୁ ଏହାର ଅନେକ ପୂର୍ବରୁ ୧୮୧୦ ମସିହାରେ ବ୍ରିଟିଶ ସରକାରଙ୍କ ଦ୍ୱାରା ଗୃହ ଓ ଦୋକାନ ଉପରେ ଖଜଣା ଲାଗୁ ହେବାକୁ ବିରୋଧ କରି ବାରାଣାସୀ ବାସିନ୍ଦାମାନେ ସରକାରଙ୍କ ବିରୋଧରେ ଆଇନ୍ ଅମାନ୍ୟ ଆନ୍ଦୋଳନ କରିଥିଲେ ଯାହାକି ଭାରତ ଇତିହାସରେ ପ୍ରଥମ ଆଇନ୍ ଅମାନ୍ୟ ଆନ୍ଦୋଳନ ଥିଲା ।
- ଅନେକ ନାମ ଅଛି ବାରାଣାସୀର । ସେଗୁଡ଼ିକ ମଧ୍ୟରୁ କିଛି ହେଉଛି କାଶୀ, ବନାରସ, ମହାଶ୍ମଶାନ, ବ୍ରହ୍ମବର୍ଦ୍ଧ, ସୁଦର୍ଶନା, ରମ୍ୟା ଇତ୍ୟାଦି ।

ବାରାଣାସୀର ଅନ୍ୟତମ ଶ୍ରେଷ୍ଠ ସ୍ଥାନ ଏହାର ଘାଟ ସବୁ । ଗଙ୍ଗାନଦୀ କୂଳରେ ୮୭ଟି ଘାଟ ଅଛି ବାରାଣାସୀରେ । ସେ ମଧ୍ୟରୁ କିଛି କେବଳ ସ୍ନାନ ଓ ପୂଜା ପାଇଁ ବ୍ୟବହୃତ ହେଉଥିବା ବେଳେ ଅନ୍ୟ କେତେଗୁଡ଼ିଏ ଦାହସଂସ୍କାର ପାଇଁ ବ୍ୟବହୃତ ହୁଏ । ବାରାଣାସୀରେ ଗଙ୍ଗା ନଦୀକୂଳରେ କେଉଁ ଘାଟ କେବେ ଅସ୍ତିତ୍ୱକୁ ଆସିଲା ସେଇ ନେଇ ଅନେକ କାହାଣୀ ଓ କିମ୍ବଦନ୍ତୀ ଅଛି । ତେବେ ବର୍ତ୍ତମାନ ଘାଟଗୁଡ଼ିକର ସୁଦୃଶ୍ୟ ଚେହେରା ଯାହା ତାହା ମୁଖ୍ୟତଃ ୧୭୦୦ ଖ୍ରୀଷ୍ଟାବ୍ଦ ପରେ ହିଁ ହୋଇପାରିଛି । ଏହି ସମୟରେ ବାରାଣାସୀ ମରାଠା ସାମ୍ରାଜ୍ୟର ଅଂଶ ଥିଲା ଓ ମରାଠା ଶାସକମାନେ ଘାଟଗୁଡ଼ିକରେ ପଥର ପାହାଚ କରିବା ସହ ମନ୍ଦିରଗୁଡ଼ିକର ଜୀର୍ଣ୍ଣୋଦ୍ଧାର କରିଥିଲେ ।

ଅହଲ୍ୟାବାଈ ଘାଟ

୧୭୭୮–୧୭୮୫ ମସିହାରେ ମଧ୍ୟପ୍ରଦେଶର ରାଣୀ ଅହଲ୍ୟାବାଈ ହୋଲ୍‌କାର୍‌ଙ୍କ ପୃଷ୍ଠପୋଷକତାରେ କେବଳଗିରି ଘାଟର ପୁନଃ ନିର୍ମାଣ ଓ ସଂପ୍ରସାରଣ ହେଲା । ଏହି ଘାଟରେ ରାଜପ୍ରାସାଦ, ଘରୋଇ ଆବାସ, ହନୁମାନ, ଶିବ ଆଦି ମନ୍ଦିର ରହିଛି । ହନୁମାନ ମନ୍ଦିରର ତଳ ମହଲାରେ ଯାତ୍ରୀମାନଙ୍କ ପାଇଁ ଖୋଲା ବାରଣ୍ଡା ଅଛି । ଉପର ମହଲାରେ ମନ୍ଦିର ରହିଛି । ଘାଟ ନିକଟରେ କର୍ମଚାରୀ ଗୃହ ଓ ଆଖଡ଼ାଶାଳ ମଧ୍ୟ ଅଛି ।

ଅସି ଘାଟ

ବିଦେଶୀ ଛାତ୍ର, ଗବେଷକ ଓ ପର୍ଯ୍ୟଟକମାନଙ୍କର ପ୍ରିୟ ଏହି ଘାଟ । ମନୋରଞ୍ଜନ ଓ ଉତ୍ସବ ପାଇଁ ମଧ୍ୟ ଏହା ଖ୍ୟାତ । ପ୍ରତିଦିନ ଘଣ୍ଟାକେ ପ୍ରାୟ ୩୦୦ଜଣ ପରିଦର୍ଶନରେ ଆସନ୍ତି ଏଠାକୁ । ମହାଶିବରାତ୍ରୀ ପରି ଦିନମାନଙ୍କରେ ଘଣ୍ଟାକୁ ପ୍ରାୟ ଅଢ଼େଇହଜାର ପର୍ଯ୍ୟଟକ ଆସନ୍ତି ଏହି ଘାଟକୁ । ଏକ ସମୟରେ ପ୍ରାୟ ୨୨ହଜାର ୫ଶହ ଲୋକଙ୍କୁ ସ୍ଥାନ ଦେଇପାରେ ଏହା । ପୌରାଣିକ ବିଶ୍ୱାସ ଅନୁଯାୟୀ ଶୁମ୍ଭ ଓ ନିଶୁମ୍ଭ ରାକ୍ଷସଙ୍କୁ ହତ୍ୟା କରିବା ପରେ ଦେବୀ ଦୁର୍ଗା ନିଜର ଖଡ୍‌ଗ ଫିଙ୍ଗି ଦେଇଥିଲେ । ଖଡ୍‌ଗ ଯେଉଁଠାରେ ପଡ଼ିଲା ସେଠାରୁ ପୃଥିବୀର ବକ୍ଷ ଚିରି ନଦୀଟିଏ ବହି ଆସିଲା ଓ ପରିଚିତା ହେଲା ଅସି (ଖଡ୍‌ଗ) ନାମରେ । ଯେଉଁଠାରେ ଏହି ଅସି ନଦୀ ଗଙ୍ଗାରେ ମିଶିଛି ସେଠାରେ ହିଁ ନିର୍ମିତ ହୋଇଛି ଅସିଘାଟ ।

ଦରଭଙ୍ଗା ଘାଟ

ତତ୍କାଳୀନ ନାଗପୁର ରାଜ୍ୟର ଅର୍ଥମନ୍ତ୍ରୀ ଶ୍ରୀଧର ନାରାୟଣ ମୁନ୍‌ସୀ ଏହି ଘାଟ ଓ ରାଜକୀୟ ଅଟ୍ଟାଳିକା ନିର୍ମାଣ କରାଇଥିଲେ ଗଙ୍ଗାକୂଳରେ । ସେତେବେଳେ ଏହାକୁ କୁହାଯାଉଥିଲା ମୁନ୍‌ସୀ ଘାଟ । ୧୯୧୫ ମସିହାରେ ଦରଭଙ୍ଗାର ବ୍ରାହ୍ମଣ ରାଜା ଏହି ଘାଟକୁ କିଣି ଦରଭଙ୍ଗା ଘାଟ ଭାବରେ ବିକଶିତ କଲେ । ଲାଲ ବାଲୁକା ପଥର ଓ ଗ୍ରୀକ୍ ଶୈଳୀର ସ୍ତମ୍ଭରେ ନିର୍ମିତ ହୋଇଥିଲା ଏହି ପ୍ରାସାଦର ବାଲ୍‌କୋନୀ ଓ ବାରଣ୍ଡା । ୧୯୯୪ରେ କ୍ଲାର୍କସ ହୋଟେଲ୍ ଗ୍ରୁପ୍ ଏହାକୁ କିଣି ବ୍ରଜରମା ପ୍ରାସାଦ ଭାବରେ ନାମିତ କଲେ । ଏହି ପ୍ରାସାଦକୁ ପଞ୍ଚ ତାରକା ହୋଟେଲ୍ ଭାବରେ ବିକଶିତ କରିବା ପାଇଁ କିଛି ଭଙ୍ଗାଭଙ୍ଗି କଲେ । ତେବେ ସ୍ଥାନୀୟ ଲୋକଙ୍କ ହସ୍ତକ୍ଷେପ କ୍ରମେ ପ୍ରାସାଦ ଭଙ୍ଗାଯିବା ଓ ହୋଟେଲ୍‌କୁ ରୂପାନ୍ତରିତ ହେବା ବନ୍ଦ ହୋଇଛି ।

ଦଶାଶ୍ୱମେଧ ଘାଟ

ବାରାଣାସୀର ମୁଖ୍ୟ ତଥା ସୁନ୍ଦର ଘାଟ ହେଉଛି ବିଶ୍ୱନାଥ ମନ୍ଦିର ସଂଲଗ୍ନ ଏହି ଘାଟ । ବିଶ୍ୱାସ କରାଯାଏ ସୃଷ୍ଟିକର୍ତ୍ତା ବ୍ରହ୍ମା ଭଗବାନ ଶିବଙ୍କୁ ସ୍ୱାଗତ କରିବା ପାଇଁ ଏହି ଘାଟ ସୃଷ୍ଟି କରିଥିଲେ । ଆଉ କେତେକ ବିଶ୍ୱାସ କରନ୍ତି ବ୍ରହ୍ମା ଏଠାରେ ଅଶ୍ୱମେଧ ଯଜ୍ଞ ସମୟରେ ଦଶଟି ଅଶ୍ୱ ବଳି ଦେଥିଲେ । ଘାଟ ନିକଟରେ ଜୟପୁର ମହାରାଜା ସବାଇ ଜୟ ସିଂହଙ୍କ ଦ୍ୱାରା ନିର୍ମିତ ଜନ୍ତରମନ୍ତର ରହିଛି । ପ୍ରତିଦିନ ସଂଧ୍ୟାରେ ଏଠାରେ ଗଙ୍ଗା ଆଳତୀ ଅନୁଷ୍ଠିତ ହୁଏ । ପ୍ରତି ମଙ୍ଗଳବାର ଏଠାରେ ସଙ୍ଗୀତ ପରିବେଷଣ କରାଯାଏ ।

ଦିଗ୍‌ପଟିଆ ଘାଟ

ଚୌଷଠି ଘାଟର ତଳ ଅଂଶରେ ବେଙ୍ଗଲର ରାଜା ଦିଗ୍‌ପଟିୟାଙ୍କ ଦ୍ୱାରା ୧୮୩୦ ମସିହାରେ ନିର୍ମିତ ହୋଇଥିବା ଏହି ଘାଟ ଦିଗ୍‌ପଟିଆ ଘାଟ ନାମରେ ଖ୍ୟାତ । ଘାଟ ସଂଲଗ୍ନ ପ୍ରାସାଦ ବଙ୍ଗାଳୀ ସ୍ଥାପତ୍ୟ ଶୈଳୀରେ ନିର୍ମିତ । ଘାଟ ସଂଲଗ୍ନ ମନ୍ଦିରରେ କାଳୀ, ଶିବ, ଗଣେଶ ଓ କାର୍ତ୍ତିକେୟଙ୍କ ମୂର୍ତ୍ତି ରହିଛି । ଚୌଷଠି ଯୋଗିନୀଙ୍କ ମଧ୍ୟରୁ ୧୨ଜଣଙ୍କ ମୂର୍ତ୍ତି ଅଛି ବାରାଣାସୀରେ । ସେ ମଧ୍ୟରୁ ଦୁଇଜଣଙ୍କ ମୂର୍ତ୍ତି ଅଛି ଏହି ଘାଟର ପାହାଚରେ । ଚୈତ୍ର କୃଷ୍ଣପକ୍ଷ ଦ୍ୱାଦଶୀରେ ଯୋଗିନୀ ଦର୍ଶନ ଓ ଘାଟରେ ସ୍ନାନ ପାଇଁ ବହୁ ଶ୍ରଦ୍ଧାଳୁ ଆସନ୍ତି । ଏହା ବ୍ୟତୀତ ହୋଲି ସଂଧ୍ୟାରେ ହୋଲିକାଙ୍କୁ ଶ୍ରଦ୍ଧାଞ୍ଜଳି ପ୍ରଦାନ ରୀତିନୀତି ମଧ୍ୟ ଅନୁଷ୍ଠିତ ହୁଏ ଏଠାରେ ।

ଗଙ୍ଗା ମହଲ ଘାଟ

ବାରାଣାସୀର ଅନ୍ୟତମ ମୁଖ୍ୟ ଘାଟ ଏହା । ୧୮୩୦ ମସିହାରେ ଅସି ଘାଟର ସଂପ୍ରସାରଣ ଭାବରେ ନାରାୟଣ ରାଜବଂଶ ଦ୍ୱାରା ନିର୍ମିତ ହୋଇଥିଲା ଏହା । ଏହାର ମହଲଟି ଏକଦମ୍ ଘାଟ ଉପରେ ଥିବାରୁ ଏହା ଗଙ୍ଗାମହଲ ଘାଟ ଭାବରେ ପ୍ରସିଦ୍ଧ । ଅସି ଘାଟ ଓ ଗଙ୍ଗାମହଲ ଘାଟ ମଧ୍ୟରେ ଥିବା ଉଚ୍ଚ ପାହାଚ ଏହି ଦୁଇ ଘାଟକୁ ଅଲଗା କରୁଛି । ବର୍ତ୍ତମାନ ମହଲଟି ଶୈକ୍ଷିକ ଅନୁଷ୍ଠାନ ପାଇଁ ବ୍ୟବହୃତ ହେଉଛି । ପ୍ରଥମ ମହଲା କାନାଡାର ୱାର୍ଲଡ ଲିଟେରାସୀ ପ୍ରୋଗ୍ରାମର କାର୍ଯ୍ୟାଳୟ ପାଲଟିଥିବା ବେଳେ ତଳମହଲାଟି କାର୍ଲଷ୍ଟାଡ୍ ବିଶ୍ୱବିଦ୍ୟାଳୟର ଇଣ୍ଡୋ–ସ୍ୱିସ୍ ସେଣ୍ଟ ଭାବରେ କାର୍ଯ୍ୟ କରୁଛି ।

ହରିଶ୍ଚନ୍ଦ୍ର ଘାଟ

ପୁରାଣର ରାଜା ହରିଶ୍ଚନ୍ଦ୍ରଙ୍କ ନାମ ଅନୁଯାୟୀ ହୋଇଛି ହରିଶ୍ଚନ୍ଦ୍ର ଘାଟ । ସତ୍ୟ ରକ୍ଷା ପାଇଁ ସର୍ବସ୍ୱ ଦାନ କରି ସୂର୍ଯ୍ୟବଂଶୀ ରାଜା ହରିଶ୍ଚନ୍ଦ୍ର ଏକଦା ଏଠାରେ ଥିବା ଶ୍ମଶାନରେ ଶ୍ମଶାନ ରକ୍ଷକ ଭାବରେ କାର୍ଯ୍ୟ କରୁଥିଲେ । ତାଙ୍କ ସତ୍ୟ ରକ୍ଷାରେ ସନ୍ତୁଷ୍ଟ ହୋଇ ଭଗବାନ ତାଙ୍କୁ ପୁଣିଥରେ ରାଜଗାଦି, ପତ୍ନୀ, ପୁତ୍ର ଫେରାଇଦେଲେ । ବିଶ୍ୱାସ କରାଯାଏ ଏହା କାଶୀର ଆଦି ଶ୍ମଶାନ । ଏଠାରେ ଦାହ ହେଲେ ପୁନର୍ଜନ୍ମରୁ ରକ୍ଷା ମିଳେ । ୧୯୮୦ ଦଶକରୁ ଏଠାରେ ଦାହ ସଂସ୍କାରକୁ ତ୍ୱରିତ କରିବା ପାଇଁ ବୈଦ୍ୟୁତିକ ଶବଦାହ ବ୍ୟବସ୍ଥା କରାଯାଇଛି ।

ଚେଟ୍ ସିଂହ ଘାଟ

୧୭୮୧ ମସିହାରେ ଚେଟ୍ ସିଂହ ଓ ୱାରେନ୍ ହାଷ୍ଟିଙ୍ଗ୍‌ଙ୍କ ସୈନ୍ୟଙ୍କ ମଧ୍ୟରେ ଯୁଦ୍ଧର ସାକ୍ଷୀ ଏହି ଦୁର୍ଗୀକୃତ ଘାଟ । ଊନବିଂଶ ଶତାବ୍ଦୀର ଦ୍ୱିତୀୟ ଭାଗରେ ମହାରାଜା ପ୍ରଭୁ ନାରାୟଣ ସିଂହ ଏହି ଦୁର୍ଗ ଓ ଘାଟକୁ ପୁଣିଥରେ ବ୍ରିଟିଶମାନଙ୍କ ହାତରୁ ଛଡ଼ାଇ ନେଇଥିଲେ । ବର୍ତ୍ତମାନ ଏହି ଘାଟ ଚାରିଭାଗରେ ବିଭକ୍ତ ଯଥା– ଚେଟ୍ ସିଂହ ଘାଟ, ନିରଞ୍ଜନୀ ଘାଟ, ନିର୍ବାଣୀ ଘାଟ ଓ ଶିବଲା ଘାଟ । ଏଠାରେ ତିନୋଟି ଶିବ ମନ୍ଦିର ଅଛି । ବିଂଶ ଶତାବ୍ଦୀର ପ୍ରଥମ ଭାଗ ପର୍ଯ୍ୟନ୍ତ ଏହା ସାଂସ୍କୃତିକ ଦୃଷ୍ଟିରୁ ଖୁବ୍ ଗୁରୁତ୍ୱପୂର୍ଣ୍ଣ ଥିଲା । ଖରସ୍ରୋତ ହେତୁ ଏହି ଘାଟରେ କେବେ ଚିତା ଜଳିବା ବନ୍ଦ ହୁଏ ନାହିଁ । ଦିନରେ ୩୦୦ରୁ ଅଧିକ ମୋକ୍ଷକାମୀଙ୍କ ମୃତଦେହ ସଂସ୍କାର କରାଯାଏ ଏଠାରେ । ମୋକ୍ଷ ବିଶ୍ୱାସ ଅନୁଯାୟୀ ଏହା କାଶୀର ସବୁଠାରୁ ଗୁରୁତ୍ୱପୂର୍ଣ୍ଣ ଘାଟ ।

ମାନମନ୍ଦିର ଘାଟ

ରାଜା ମାନ ସିଂହଙ୍କ ଦ୍ୱାରା ଷୋଡଶ ଶତାବ୍ଦିରେ ନିର୍ମିତ ହୋଇଥିଲା ଏହି ଘାଟ । ଏହା ଜନ୍ତରମନ୍ତର ପାଇଁ ଅଧିକ ଖ୍ୟାତ । ଏହି ଘାଟରେ ସ୍ଥୁଳଦନ୍ତ ବିନାୟକ, ରାମେଶ୍ୱର ଓ ସୋମେଶ୍ୱର ମନ୍ଦିର ରହିଛି ।

ମାନସରୋବର ଘାଟ

ମାନ ମନ୍ଦିର ଘାଟ ପରି ମାନସରୋବର ଘାଟ ମଧ୍ୟ ମହାରାଜା ମାନ ସିଂହଙ୍କ ଦ୍ୱାରା ସ୍ଥାପିତ ହୋଇଥିଲା ୧୫୮୫ ମସିହାରେ । ଏହି ଘାଟ ନିକଟରେ ମାନ ସରୋବର ନାମକ ଜଳକୁଣ୍ଡ ଅଛି । ବିଶ୍ୱାସ କରାଯାଏ ଏହି କୁଣ୍ଡ କୈଳାସର ମାନସରୋବର ସମାନ ଫଳଦାୟୀ । ୧୯୬୨ରେ କୁମାରସ୍ୱାମୀ ମଠ ଏହି ଘାଟର ଉପର ଅଂଶ କିଣି ଯାତ୍ରୀ ଆଶ୍ରୟସ୍ଥଳ ନିର୍ମାଣ କରିଛନ୍ତି ।

ନାରଦ ଘାଟ

ଏହି ଘାଟର ପୁରୁଣା ନାମ କୁବାଇ ଘାଟ । ଏହି ଘାଟରେ ପତି–ପତ୍ନୀ ଏକତ୍ର ସ୍ନାନ କଲେ ପରବର୍ତ୍ତୀ ସମୟରେ ଦାମ

ଓଡ଼ିଶା ଏକ୍ସପ୍ରେସ୍

ଭୁବନେଶ୍ୱର ଓ କେନ୍ଦ୍ରାପଡା ରୁ ଏକସଙ୍ଗେ ପ୍ରକାଶିତ

ଭୁବନେଶ୍ୱର ୧୫ ଡିସେମ୍ବର ୨୦୨୫ । ସୋମବାର

ନିମ୍ନମାଧ୍ୟମିକ ଶିକ୍ଷକ ସଂଘ ବୈଠକ

ରାଜନଗର,୧୪।୧୨ ଏକ୍ସପ୍ରେସ୍ ନ୍ୟୁଜ୍

ରାଜନଗର ବ୍ଲକ ନିମ୍ନମାଧ୍ୟମିକ ଶିକ୍ଷକ ସଂଘର ବୈଠକ ସାନବଡଗୋପାଳପୁର ସ୍ଥିତ ବୀଣାପାଣି ନୋଡାଲ ବିଦ୍ୟାଳୟରେ ଅନୁଷ୍ଠିତ ହୋଇଯାଇଛି । ସଂଘର ସଭାପତି ଦାମୋଦର ସ୍ୱାଇଁଙ୍କ ଅଧ୍ୟକ୍ଷତାରେ ଅନୁଷ୍ଠିତ ବୈଠକରେ ଶିକ୍ଷକମାନଙ୍କର ବିଭିନ୍ନ ମୌଳିକ ସମସ୍ୟା ସମ୍ପର୍କରେ ଆଲୋଚନା କରିଥିଲେ । ସରକାରୀ କରଣ , କନିଷ୍ଠ ଶିକ୍ଷକମାନଙ୍କୁ ନିୟମିତ କରିବା, ଗ୍ରେଡପେ ବୃଦ୍ଧି, ଅବସର ସର୍ତ୍ତାବଳୀ ନିର୍ଦ୍ଧାରଣ, ପିଲାମାନଙ୍କୁ ପାଠ୍ୟ ପୁସ୍ତକ, ପୋଷାକ ଯୋଗାଣ, ପାଠାଗାର ପାଇଁ ଅନୁଦାନ, ଭିତ୍ତିଭୂମିର ଉନ୍ନତି କରଣ ସମ୍ପର୍କରେ ନଳିନୀ ରଞ୍ଜନ ରାଉତରାୟ, ବିଜୟ କୁମାର ଜେନା, ତୁଷାର କାନ୍ତ ସ୍ୱାଇଁ, ସୁଶାନ୍ତ କୁମାର ପ୍ରଧାନ, ଦୟାନିଧି ସ୍ୱାଇଁ, ଶ୍ୟାମସୁନ୍ଦର ନାଥ, ଚିତ୍ତରଞ୍ଜନ ସାହୁ, ହେମନ୍ତ କୁମାର ବାରିକ, ଦିଲ୍ଲୀପ ରାଉତ, କଳାକାର ସାହୁ, ମମତା ରାଣୀ ବିଶ୍ୱାଳ ପ୍ରମୁଖ ଯୋଗଦେଇ ଆଲୋଚନା କରିଥିଲେ ।

ସାମ୍ବାଦିକ ଦୁଲାଲ ମିଶ୍ରଙ୍କ ପରଲୋକ

ଭୁବନେଶ୍ୱର,୧୪।୧୨ ଏକ୍ସପ୍ରେସ୍ ନ୍ୟୁଜ୍

ରାଜ୍ୟର ଏକାଧିକ ଓଡ଼ିଆ ଖବରକାଗଜରେ ସମ୍ପାଦକ ଭାବେ କାର୍ଯ୍ୟ କରିଥିବା ସାମ୍ବାଦିକ ଦୁଲାଲ ମିଶ୍ରଙ୍କ ଶନିବାର କ୍ୟାପିଟାଲ ହସ୍ପିଟାଲରେ ପରଲୋକ ହୋଇଯାଇଛି । ତାଙ୍କ ୮୩ ବର୍ଷ ବୟସ ହୋଇଥିଲା । ଗତ କିଛିଦିନ ଧରି ସେ ଅସୁସ୍ଥ ଥିଲେ । ପୂର୍ବରୁ ଏକ ଘରୋଇ ହସ୍ପିଟାଲରେ ଦେଢମାସ ଧରି ସେ ଚିକିତ୍ସିତ ହେବା ପରେ ୩ଦିନ ତଳେ ତାଙ୍କୁ କ୍ୟାପିଟାଲ ହସ୍ପିଟାଲରେ ଭର୍ତ୍ତି କରାଯାଇଥିଲା । ଅନ୍ତିମ ସମୟରେ ତାଙ୍କର ଦୁଇପୁତ୍ର ଦେବାଶିଷ, ଶୁଭାଶିଷ ଏବଂ ପୁତ୍ରବଧୂ ଉପସ୍ଥିତ ଥିଲେ । ସ୍ୱର୍ଗତ ମିଶ୍ରଙ୍କ ମରଶରୀରକୁ ସତ୍ୟନଗର ଶ୍ମଶାନକୁ ନିଆଯାଇ ସେଠାରେ ଶେଷକୃତ୍ୟ ସମ୍ପନ୍ନ କରାଯାଇଥିଲା । ଜ୍ୟେଷ୍ଠପୁତ୍ର ମୁଖାଗ୍ନି ଦେଇଥିଲେ । ବର୍ଷକ ତଳେ ସ୍ୱର୍ଗତ ମିଶ୍ରଙ୍କ ସ୍ତ୍ରୀ ଶୁଭ୍ରା ମିଶ୍ରଙ୍କ ପରଲୋକ ଘଟିଥିଲା ।

କ୍ଲଷ୍ଟରସ୍ତରୀୟ 'ଆସ ସ୍କୁଲ ଯିବା' ଶିକ୍ଷା

କେନ୍ଦ୍ରାପଡ଼ା,୧୪।୧୨ ଏକ୍ସପ୍ରେସ୍ ନ୍ୟୁଜ୍

କେନ୍ଦ୍ରାପଡ଼ା ପୌରାଞ୍ଚଳ ଅନ୍ତର୍ଗତ ଇଚ୍ଛାପୁର ଆଞ୍ଚଳିକ ସାଧନ କେନ୍ଦ୍ର ଅଧିନ ସମସ୍ତ ବିଦ୍ୟାଳୟର ସମସ୍ତ ପ୍ରଧାନ ଶିକ୍ଷକ/ଶିକ୍ଷୟିତ୍ରୀ, ବିଦ୍ୟାଳୟ ପରିଚାଳନା କମିଟି ସଭାପତି, ଅଙ୍ଗନୱାଡ଼ି କର୍ମୀ, ଆଶ କର୍ମୀ, ଏହି କ୍ଲଷ୍ଟରରେ ଅଧାରୁ ପାଠ ଛାଡ଼ିଥିବା ଛାତ୍ରଛାତ୍ରୀ ଓ ତାଙ୍କ ପିତାମାତାମାନଙ୍କୁ ନେଇ କ୍ଲଷ୍ଟରସ୍ତରୀୟ 'ଆସ ସ୍କୁଲ ଯିବା' ନିମନ୍ତେ ଶିକ୍ଷା ସଭା-୨୦୨୫ ବଳଦେବ ଉଚ୍ଚ ବିଦ୍ୟାଳୟରେ ଅନୁଷ୍ଠିତ ହୋଇଯାଇଛି । ଏହି କାର୍ଯ୍ୟକ୍ରମ ଇଚ୍ଛାପୁର କ୍ଲଷ୍ଟରର ସିଆରସିସି ସେକ୍ ମହମ୍ମଦ୍ ଫୟାଜଉଦ୍ଦିନଙ୍କ ସଭାପତିତ୍ୱରେ ଅନୁଷ୍ଠିତ ହୋଇଥିଲା । ଏହି ଶିକ୍ଷା ସଭାରେ ବିଶିଷ୍ଟ ଅତିଥି ଭାବେ ସହମଣ୍ଡଳ ଶିକ୍ଷାଧିକାରୀ ବଳଦେବ ପ୍ରସାଦ ଜେନା, ୬ନମ୍ବର ୱାର୍ଡର ପୌର ପରିଷଦ ସଭ୍ୟ ପ୍ରଦୀପ୍ତ କୁମାର ଜେନା, ଇଚ୍ଛାପୁର ଉଚ୍ଚ ବିଦ୍ୟାଳୟର ପ୍ରଧାନ ଶିକ୍ଷୟିତ୍ରୀ ବୀଣାପାଣି ଦାସ, ବଳଦେବ ଉଚ୍ଚ ବିଦ୍ୟାଳୟର ପ୍ରଧାନ ଶିକ୍ଷୟିତ୍ରୀ ରୁବିନା ପ୍ରଧାନ ପ୍ରମୁଖ ଯୋଗ ଦେଇଥିଲେ । ଏହି ସଭାର ଉଦ୍ଦେଶ୍ୟ ହେଉଛି ଯେଉଁ ପିଲାମାନେ ପୂର୍ବରୁ ବିଦ୍ୟାଳୟରେ ନାମ ଲେଖାଇଥିଲେ କିନ୍ତୁ ଏବେ ପାଠପଢା ଛାଡି ଦେଇଛନ୍ତି ସେମାନଙ୍କୁ ପୁଣି ଥରେ ବିଦ୍ୟାଳୟକୁ ଫେରାଇ ଆଣିବା । ଯେଉଁମାନେ କେବେ ବିଦ୍ୟାଳୟରେ ନାମ ଲେଖାଇ ନାହାନ୍ତି ସେମାନଙ୍କୁ ବୟସ ଅନୁସାରେ ଉପଯୁକ୍ତ ଶ୍ରେଣୀରେ ନାମ ଲେଖାଇବା । ବର୍ତ୍ତମାନ ବିଦ୍ୟାଳୟରେ ନାମ ଲେଖାଇଥିବା ପିଲାମାନେ ଯେପରି ଅଧାରୁ ପାଠପଢା ଛାଡିବେ ନାହିଁ ଏବଂ ବିଦ୍ୟାଳୟରେ ପାଠପଢା ଜାରି ରଖିବେ ତାହା ସୁନିଶ୍ଚିତ କରିବା । ପିଲାମାନଙ୍କୁ ଶିକ୍ଷା ସହ ଯୋଡିରଖିବା ପାଇଁ ସେମାନଙ୍କୁ ଆବଶ୍ୟକ ଅନୁଯାୟୀ ବିଶେଷ ସାହାଯ୍ୟ ପ୍ରଦାନ କରିବା ଇତ୍ୟାଦି ସମ୍ପର୍କରେ ଉପସ୍ଥିତ ସମସ୍ତ ସଦସ୍ୟମାନଙ୍କୁ ସଚେତନ କରାଯାଇଥିଲା । ସଭା ଶେଷ ହେବା ପରେ ଆସ ସ୍କୁଲ ଯିବା ପଦଯାତ୍ରା ଅନୁଷ୍ଠିତ ହୋଇଥିଲା । ଏହି ପଦଯାତ୍ରାରେ ବିଦ୍ୟାଳୟର ଛାତ୍ରଛାତ୍ରୀ ଓ ଶିକ୍ଷକ/ଶିକ୍ଷୟିତ୍ରୀଙ୍କ ସମେତ ଉପସ୍ଥିତ ସମସ୍ତେ ଯୋଗ ଦେଇଥିଲେ । ସର୍ବଶେଷରେ ବୁଢ଼ାବିଳାସୁଣୀ ଉପ୍ରା ବିଦ୍ୟାଳୟର ପ୍ରଧାନ ଶିକ୍ଷକ ରାଜେନ୍ଦ୍ର କୁମାର ରାଉତ ଧନ୍ୟବାଦ ଅର୍ପଣ କରିଥିଲେ ।

ନିଶା ନିବାରଣ ଅଭିଯାନ

ରାଜନଗର,୧୪।୧୨ ଏକ୍ସପ୍ରେସ୍ ନ୍ୟୁଜ୍

ରାଜନଗର ବ୍ଲକ ଶୈଳେନ୍ଦ୍ର ନାରାୟଣ ସଂସ୍କୃତ ମହାବିଦ୍ୟାଳୟ ପରିସରରେ ନିଶା ନିବାରଣ ଅଭିଯାନର ଏକ ବୈଠକ ଅନୁଷ୍ଠିତ ହୋଇଯାଇଛି । ସମିର କୁମାର ମିଶ୍ରଙ୍କ ସଂଯୋଜନାରେ ଅନୁଷ୍ଠିତ ଏହି ବୈଠକରେ ଦାଶରଥି ଲେଙ୍କା, ବସନ୍ତ କୁମାର ହାତୀ, ଭାସ୍କର ରାଉତରାୟ, ମହେଶ୍ୱର ରାଉତ, ଅଭିରାମ ସାହୁ, ପ୍ରଦୀପ କୁମାର ନାୟକ, ଜଗନ୍ନାଥ ଦାସ, ପାଣ୍ଡବ ଲେଙ୍କା, ଶିବାନନ୍ଦ ରାଉତ ପ୍ରମୁଖ ଯୋଗଦେଇ ନିଶାଦ୍ରବ୍ୟ ଆମ ସମାଜର ଯୁବଗୋଷ୍ଠୀଙ୍କୁ ପଥ ଭ୍ରଷ୍ଟ କରୁଛି । ଅନେକ ପରିବାରକୁ ଉଜାଡ଼ି ଦେଉଛି । ଦୁର୍ଘଟଣାର ପ୍ରମୁଖ କାରଣ ନିଶା ସେବନ ବୋଲି ଆଲୋଚନାରେ ସ୍ଥାନ ପାଇଥିଲା । ଆଗାମୀ ଦିନରେ ଏହାକୁ ଜନ ଆନ୍ଦୋଳନ ଓ ଜନସଚେତନତା ସୃଷ୍ଟି କରିବା ପାଇଁ ନିଷ୍ପତ୍ତି ନିଆଯାଇଥିଲା । ଶ୍ରୀ ମିଶ୍ର ଧନ୍ୟବାଦ ଅର୍ପଣ କରିଥିଲେ । ପ୍ରାରମ୍ଭରେ ବର୍ଷିୟାନ ସମାଜ ସେବୀ, ଓଡ଼ିଶା ନିଶାମୁକ୍ତ ଆନ୍ଦୋଳନର ଅଧ୍ୟକ୍ଷ ତଥା ରାଜନଗରର ପ୍ରାକ୍ତନ ବିଧାୟକ ଡଃ ପଦ୍ମଲୋଚନ ନାୟକ ଆଭାସି ମାଧ୍ୟମରେ ଖୁସି ବ୍ୟକ୍ତ କରିବା ସହିତ ଏହି କାର୍ଯ୍ୟକ୍ରମକୁ ଆଗକୁ ବଢ଼ାଇବା ପାଇଁ ପରାମର୍ଶ ଦେଇଥିଲେ ।

ଭାଜପାର ମିଶ୍ରଣ ପର୍ବ

ପଟ୍ଟାମୁଣ୍ଡାଇ,୧୪।୧୨ ଏକ୍ସପ୍ରେସ୍ ନ୍ୟୁଜ୍

କେନ୍ଦ୍ରାପଡା ଜିଲା ପଟ୍ଟାମୁଣ୍ଡାଇ ପୌର ଅଡିଟରିୟମ ଠାରେ ଭାଜପାର ମିଶ୍ରଣ ପର୍ବ ଅନୁଷ୍ଠିତ ହୋଇଛି । ପଟ୍ଟାମୁଣ୍ଡାଇ ନଗର ଭାଜପା ସଭାପତି ଅଶୋକ ସାହୁଙ୍କ ସଂଯୋଜନାରେ ଅନୁଷ୍ଠିତ ମିଶ୍ରଣ ପର୍ବରେ ଭାରତୀୟ ଜନତା ପାର୍ଟିର ଜିଲ୍ଲା ସଭାପତି ଶଶାଙ୍କ ଶେଖର ସେଠୀ ଉପସ୍ଥିତି ରହି ପଟ୍ଟାମୁଣ୍ଡାଇ ବ୍ଲକ ଓ ନଗରର ବିଭିନ୍ନ ଦଳର କର୍ମୀଙ୍କୁ ଉତରୀୟ ଦେଇ ଭାଜପାରେ ସାମିଲ କରାଇଥିଲେ । ଏହି ସଭାରେ ରାଜନଗର ଭାଜପା ବିଧାନସଭା ପାର୍ଥୀ ଲଳିତ ବେହେରାଙ୍କ ସମେତ ବହୁ ନେତା ଉପସ୍ଥିତ ଥିଲେ ।

ରାଷ୍ଟ୍ରୀୟ ଲୋକ ଅଦାଲତରେ ୧୨୦ ଫଇସଲା

ପଟ୍ଟାମୁଣ୍ଡାଇ,୧୪।୧୨ ଏକ୍ସପ୍ରେସ୍ ନ୍ୟୁଜ୍

କେନ୍ଦ୍ରାପଡା ଜିଲ୍ଲା ପଟ୍ଟାମୁଣ୍ଡାଇ ତାଲୁକ ଆଇନ ସେବା ସମିତି ଆନୁକୂଲ୍ୟରେ ଶନିବାର ସିଭିଲ କୋର୍ଟ ପରିସରରେ ଚଳିତ ବର୍ଷର ଶେଷ ରାଷ୍ଟ୍ରୀୟ ଲୋକ ଅଦାଲତ ଅନୁଷ୍ଠିତ ହୋଇଯାଇଛି । ବିଚାର ବିଭାଗୀୟ ଅଦାଲତରେ ଆଇନ ସେବା ସମିତିର ଅଧ୍ୟକ୍ଷ ତଥା ଅତିରିକ୍ତ ଜିଲ୍ଲା ଦୌରାଜଜ୍ ବିଦ୍ୟାଧର ପୃଷ୍ଟି ଏହି ରାଷ୍ଟ୍ରୀୟ ଲୋକ ଅଦାଲତକୁ ଉଦଘାଟନ କରିବା ସହ ନିଜ ଅଦାଲତ ପରିଚାଳନା କରିଥିଲେ । ଏଡିଜେ ବିଚାରପତି ପୃଷ୍ଟି ଅଦାଲତରେ ସାଲିସଯୋଗ୍ୟ ଫୌଜଦାରୀ, ଚେକ୍ ବାଉନ୍ସ, ମୋଟର ଯାନ ଦୁର୍ଘଟଣା, ବ୍ୟାଙ୍କ ଋଣ, ଶ୍ରମ ଓ ବିଦ୍ୟୁତ୍, ପାରିବାରିକ ଏବଂ ବୈବାହିକ ମାମଲା, ଜମି ଅଧିଗ୍ରହଣ, ରାଜସ୍ୱ, ଖାଉଟି ବ୍ୟାପାର ଭଳି ବହୁ ଜନ ଉପଯୋଗୀ ମାମଲାର ବିଚାର ହୋଇଥିଲା । ବିଭିନ୍ନ ଅଦାଲତରେ ସମୁଦାୟ ୧୨୦ଟି ମାମଲାର ବୃତାନ୍ତ ଫଇସଲା ଆପୋଷ ଆଲୋଚନା ମାଧ୍ୟମରେ ହୋଇଥିଲା । ଏହି ମାମଲାଗୁଡ଼ିକରୁ ସମୁଦାୟ ୨୪ ଲକ୍ଷ ୪୧ ହଜାର ୫୦୦ ଟଙ୍କା ଜରିମାନା ଏବଂ ରାଜସ୍ୱ ଆଦାୟ ହେବା ସହ ଉଭୟ ପକ୍ଷଙ୍କ ମଧ୍ୟରେ ଚୁକ୍ତିନାମା ସାକ୍ଷରିତ ହୋଇଥିଲା । ଏଥିରେ ଅତିରିକ୍ତ ଜିଲ୍ଲା କୋର୍ଟରେ ଅତିରିକ୍ତ ଜିଲ୍ଲା ଜଜ୍ ବିଦ୍ୟାଧର ପୃଷ୍ଟିଙ୍କ ସହିତ ବେଞ୍ଚ ଲୟାର ପ୍ରଫୁଲ୍ଲ ଦାଶ, ସବ ଜଜ୍ କୋର୍ଟରେ ସିନିଅର ସିଭିଲ ଜଜ୍ ଅପୂର୍ବା ଚୌଧୁରୀଙ୍କ ସହିତ ବେଞ୍ଚ ଲୟାର ତପନ ନନ୍ଦି, ନାଜର କୋର୍ଟରେ ସିଭିଲ ଜଜ୍ ବିଦ୍ୟୁତ୍ ଲତା ପ୍ରଧାନଙ୍କ ସହିତ ଅରୁପାନନ୍ଦ ପାତ୍ର, ଜେଏମଏଫ୍‌ସି କୋର୍ଟରେ ଆଡିଶିନାଲ ସିଭିଲ ଜଜ୍ ଡି.କେ ବାଲକୃଷ୍ଣନ୍‌ଙ୍କ ସହିତ ବେଞ୍ଚ ଲୟାର ଧୀରେନ୍ଦ୍ରନାଥ ସାହୁ ମାମଲା ପରିଚାଳନା କରିଥିଲେ । ଏହି ଲୋକ ଅଦାଲତରେ ପଟ୍ଟାମୁଣ୍ଡାଇ ଇଣ୍ଡିଆନ ବ୍ୟାଙ୍କ ସମେତ ଅନ୍ୟାନ୍ୟ ବ୍ୟାଙ୍କ ଅଧିକାରୀମାନେ ଅନାଦେୟ ଋଣ ଆଦାୟ ଲାଗି ମାମଲା ପରିଚାଳନାରେ ସହଯୋଗ କରିଥିଲେ । ବାର ଓକିଲ ସଂଘର ସମସ୍ତ ସଦସ୍ୟ ଏବଂ ଅଦାଲତ କର୍ମଚାରୀ, ଆଇନ ସେବା ସମିତି କର୍ମଚାରୀମାନେ ଲୋକ ଅଦାଲତ ପରିଚାଳନାରେ ସହାୟତା କରିଥିଲେ ।

ନାବାଳିକାକୁ ବଳି ଉଦ୍ୟମ !

ଜୟପୁର,୧୪।୧୨ ଏକ୍ସପ୍ରେସ୍ ନ୍ୟୁଜ୍

ନାବାଳିକା ଝିଅକୁ ବଳି ଦେବାକୁ ଉଦ୍ୟମ କରୁଥିଲା ମା' ! ଝିଅକୁ ଉଦ୍ଧାର କରି ପୋଲିସର ଜିମା ଦେଲେ ସାହି ବାସିନ୍ଦା । ଏଭଳି ଅଭିଯୋଗ ଆସିଛି ଜୟପୁର ସହରର ଲିଙ୍ଗରାଜ ନଗରରେ । ପୋଲିସ ନାବାଳିକାଙ୍କୁ ଉଦ୍ଧାର କରିଛି ।

ସ୍ଥାନୀୟ ଲୋକଙ୍କ ଅଭିଯୋଗ ଅନୁସାରେ, ଜଣେ ବିଧବା ମହିଳା ଏଠାରେ ନିଜର ୨ ପୁଅ ଓ ଝିଅ ସହ ରହୁଥିଲେ । କିଛି ଦିନ ହେଲା ସେ ନିଜ ଘରେ ତନ୍ତ୍ର ସାଧନା କରି ଆସୁଥିଲେ । ତାଙ୍କର ଆଚରଣ ଅନେକ ସମୟରେ ଅସ୍ୱାଭାବିକ ରହୁଥିଲା । ତେବେ ରବିବାର ତାଙ୍କର ବଡ ଝିଅ ଘର ଭିତରୁ ଜୋରରେ ଚିତ୍କାର କରୁଥିବା ସ୍ଥାନୀୟ ଲୋକ ଶୁଣିଥିଲେ । ଏହାପରେ ସମସ୍ତେ ଯାଇ ଘଟଣାସ୍ଥଳରେ ପହଞ୍ଚିବା ପରେ ଦେଖିଥିଲେ ଯେ ମହିଳା ଜଣଙ୍କ ନିଜ ଝିଅକୁ ନିଜ ଘରେ ବଳି ଦେବା ପାଇଁ ଉଦ୍ୟମ କରୁଛନ୍ତି । ନିକଟରେ କାଳୀ ମା'ଙ୍କ ଫଟୋ ସହ କାତି ଓ ଚାଉଳ ପଡିଛି । ତୁରନ୍ତ ସାହି ବାସିନ୍ଦା ସେଠାରେ ପହଞ୍ଚି ଝିଅକୁ ଉଦ୍ଧାର କରି ପୋଲିସକୁ ଖବର ଦେଇଥିଲେ । ତେବେ ମା' କାଳୀ ମା'ଙ୍କ ସାଧନା କରୁଥିବା ବେଳେ ଝିଅ ଚର୍ଚ୍ଚ ଯାଉଥିଲେ । ଏହାକୁ ମା' ବିରୋଧ କରୁଥିଲେ । ଏହି କାରଣରୁ ସେ ଝିଅକୁ ବଳି ଦେବାକୁ ଉଦ୍ୟମ କରିଥାଇ ପାରନ୍ତି ବୋଲି ମଧ୍ୟ ସ୍ଥାନୀୟ ଲୋକ ଅଭିଯୋଗ କରିଛନ୍ତି ।

ରେଳଧାରଣାରେ କଟି ବୃଦ୍ଧ ମୃତ

ଯଶିପୁର,୧୪।୧୨ ଏକ୍ସପ୍ରେସ୍ ନ୍ୟୁଜ୍

ଚାନ୍ଦବାଲି- ଧାମରା-ଭଦ୍ରକ ରେଳପଥର ବଳସାହି ଫାଟକ ନିକଟରେ ରେଳଧରଣାରେ କଟି ବୃଦ୍ଧ ମୃତ । କ୍ଷତି ପୂରଣ ଦାବିରେ ରେଳଧରଣା ଉପରେ ବସି ରହିଛନ୍ତି ସ୍ଥାନୀୟ ଲୋକେ । ଫଳରେ ଉଭୟପଟୁ ଅଟକି ରହିଛି ମାଲବାହୀ ଟ୍ରେନ । ତେବେ ମୃତକ ବୃଦ୍ଧ ଜଣକ ହେଉଛନ୍ତି ମୟୂରଭଞ୍ଜ ଜିଲ୍ଲା ଯଶିପୁର ପଞ୍ଚାୟତ ଅନ୍ତର୍ଗତ ବିରିହରପୁର ଗ୍ରାମର ବସନ୍ତ ବଳ । ସୂଚନା ମୁତାବକ, ସେ ନିଜ ମାମୁଁ ଘର କଷ୍ଟିମୂଳାଗୋଠରୁ ନିଜ ଘରକୁ ଫେରୁଥିବା ବେଳେ ଏହି ଦୁର୍ଘଟଣା ଘଟିଛି । ଏହି ରେଳଫାଟକ ଦେଇ ପ୍ରତିଦିନ ଶହ ଶହ ଲୋକ ଯାତାୟାତ କରୁଥିବା ବେଳେ ଟ୍ରେନ ଯାତାୟାତ ସମୟରେ କୌଣସି ଗେଟ ପଡେ ନାହିଁ । ଯାହା ଫଳରେ ଅନେକ ସମୟରେ ଏପରି ଦୁର୍ଘଟଣା ଘଟୁଛି ।

ପାର୍କିଂକୁ ନେଇ ଟ୍ରାଫିକ ସମସ୍ୟା

ଖଣ୍ଡପଡ଼ା,୧୪।୧୨ ଏକ୍ସପ୍ରେସ୍ ନ୍ୟୁଜ୍

ରାଜ୍ୟର ବିଭିନ୍ନ ପ୍ରାନ୍ତରୁ ପର୍ଯ୍ୟଟକଙ୍କ ଆଗମନରେ ଖଣ୍ଡପଡ଼ା ସହରର ଉପକଣ୍ଠରେ ଅବସ୍ଥିତ ସୁନାମୁହିଁ ପରିବେଶ ପର୍ଯ୍ୟଟନସ୍ଥଳୀ ଏବେ ଉତ୍ସବମୁଖର ହୋଇ ଉଠିଛି । ଦୈନିକ ଯାନବାହନ ଯୋଗେ ବିଭିନ୍ନ ଶିକ୍ଷାନୁଷ୍ଠାନର ଛାତ୍ରଛାତ୍ରୀଙ୍କ ଠାରୁ ଆରମ୍ଭ କରି ବଣଭୋଜି କରିବା ନିମନ୍ତେ ପର୍ଯ୍ୟଟକମାନେ ଏଠାକୁ ଆସୁଥିବା ବେଳେ ପର୍ଯ୍ୟଟନସ୍ଥଳୀ ସମ୍ମୁଖରେ ପାର୍କିଂ ବ୍ୟବସ୍ଥା ନଥିବାରୁ ମୁଖ୍ୟ ରାସ୍ତାର ଉଭୟ ପାର୍ଶ୍ୱରେ ଯାନବାହନ ଗୁଡିକ ଘଣ୍ଟା ଘଣ୍ଟା ଧରି ପାର୍କିଂ କରୁଥିବାରୁ ଟ୍ରାଫିକ ସମସ୍ୟା ସୃଷ୍ଟି ହେଉଛି । ଖଣ୍ଡପଡ଼ାରୁ ନୟାଗଡ ସହରକୁ ସଂଯୋଗ କରୁଥିବା ମୁଖ୍ୟ ରାସ୍ତା ପାର୍ଶ୍ୱରେ ସୁନାମୁହିଁ ପରିବେଶ ପର୍ଯ୍ୟଟନସ୍ଥଳୀଟି ଅବସ୍ଥିତ ହୋଇଥିବା ବେଳେ ରାସ୍ତା ପାର୍ଶ୍ୱରେ ଯାତ୍ରିବାହୀ ବସ ଓ ଅନ୍ୟାନ୍ୟ ଯାନବାହନ ଗୁଡିକ ପାର୍କିଂ କରୁଥିବାରୁ ଏଭଳି ସମସ୍ୟା ସୃଷ୍ଟି ହେଉଥିବା ଜଣାପଡିଛି । ଏଥିପ୍ରତି ପ୍ରଶାସନ ଓ ଖଣ୍ଡପଡ଼ା ଏନଏସି କର୍ତ୍ତୃପକ୍ଷ ଦୃଷ୍ଟି ଦେଇ ସୁନାମୁହିଁ ପର୍ଯ୍ୟଟନସ୍ଥଳୀ ନିକଟରେ ଯାନବାହନ ପାର୍କିଂ ନିମନ୍ତେ ଆନୁସଙ୍ଗିକ ବ୍ୟବସ୍ଥା କରିବାକୁ ସାଧାରଣରେ ଦାବି ହେଉଛି । ଖଣ୍ଡପଡ଼ା ଏନଏସି ଅଧକ୍ଷା ଓ କାର୍ଯ୍ୟନିର୍ବାହୀ ଅଧିକାରୀ ଏଥିପ୍ରତି ଦୃଷ୍ଟି ଦେବାକୁ ଦାବି ହେଉଛି ।

ନୋଡାଲ ଉଚ୍ଚ ବିଦ୍ୟାଳୟରେ କ୍ରୀଡା

କେନ୍ଦ୍ରାପଡ଼ା,୧୪।୧୨ ଏକ୍ସପ୍ରେସ୍ ନ୍ୟୁଜ୍

ପିଏମଶ୍ରୀ କୋରୋ ନୋଡାଲ ଉଚ୍ଚ ବିଦ୍ୟାଳୟରେ ୫୨ତମ କ୍ରୀଡା ଉତ୍ସବ ଓ ଶିକ୍ଷା ସଭା ଅନୁଷ୍ଠିତ ହୋଇଯାଇଛି । ପ୍ରଧାନ ଶିକ୍ଷକ ସୋମନାଥ ମହାପାତ୍ରଙ୍କ ସଭାପତିତ୍ୱରେ ଅନୁଷ୍ଠିତ ଏହି କ୍ରୀଡା ଉତ୍ସବକୁ ପଞ୍ଚସଖା ଶିକ୍ଷାସେତୁ ସଭାପତି ରଞ୍ଜିତ କୁମାର ଜେନା, ସ୍କୁଲ ପରିଚାଳନା ସମିତି ସଭାପତି ମଧୁସ୍ମିତା ନାୟକ, ସିଆରସିସି ବୈଲୋଚନ ସାମଲ ପ୍ରମୁଖ ଆନୁଷ୍ଠାନିକ ଭାବେ ଉଦଘାଟନ କରିଥିଲେ । ଉକ୍ତ ଉତ୍ସବକୁ ବିଦ୍ୟାଳୟର କ୍ରୀଡା ଶିକ୍ଷୟିତ୍ରୀ ଇତିଶ୍ରୀ ପ୍ରଧାନ ସଂଯୋଜନା କରିଥିବା ବେଳେ ଶିକ୍ଷକ ହିମାଂଶୁ ଶେଖର ପରିଡ଼ା, ତପନ କୁମାର ସ୍ୱାଇଁ, ରଘୁନାଥ ବେହେରା, ରଞ୍ଜନ କୁମାର ମଲିକ, ଆଶିଷ କୁମାର ସ୍ୱାଇଁ, ହିମାଂଶୁ ଶେଖର ପଣ୍ଡା, ଚିତ୍ରସେନ ମାଝୀ, ତୃପ୍ତିରେଖା ପରିଡା, ଇତିଶ୍ରୀ ପ୍ରଧାନ, ମୋନାଲିସା ବେହୁରା, ଦୀପ୍ତିମୟୀ ମୁଦୁଲି, ଦୀପ୍ତିରେଖା ପରିଡା, ପୁଷ୍ପମିତ୍ରା ଦ୍ୱିବେଦୀ, ସାବିତ୍ରୀ ବିଶ୍ୱାଳ, ଏଲିନା ରାଉତରାୟ, ପ୍ରିୟଙ୍କା ପ୍ରତିଶ୍ରୁତି ନାୟକ, ଅରବିନ୍ଦ ବାରିକ, କଳ୍ପନା ମଞ୍ଜରୀ ଦାସ, ସୁରେଶ ଚନ୍ଦ୍ର ଦାସ ପ୍ରମୁଖଙ୍କ ସହାୟତାରେ ଶୃଙ୍ଖଳିତ ଭାବେ ପରିଚାଳିତ ହୋଇଥିଲା । ଏହା ଦୁଇ ଦିନ ଧରି ଅନୁଷ୍ଠିତ ହେବ । ଉକ୍ତ ଉତ୍ସବ ସହିତ କ୍ଲଷ୍ଟର ସ୍ତରୀୟ ଶିକ୍ଷା ସଭା ମଧ୍ୟ ଅନୁଷ୍ଠିତ ହୋଇଥିଲା । ଉକ୍ତ ଶିକ୍ଷା ସଭାରେ ବାରୋ ଗ୍ରାମ ପଞ୍ଚାୟତ ସରପଞ୍ଚ ଗୋପୀନାଥ ମଲିକ, କୋରୋ ଗ୍ରାମପଞ୍ଚାୟତ ସରପଞ୍ଚ ପ୍ରତିନିଧି ରଞ୍ଜିତ କୁମାର ଜେନା, ସି ଆର୍‌ସିସି ବୈଲୋଚନ ସାମଲ, କୋରୋ କ୍ଲଷ୍ଟରର ସମସ୍ତ ପ୍ରଧାନ ଶିକ୍ଷକ ତଥା ମାନଭଞ୍ଜନ ପ୍ରଧାନ, ଅଶୋକ କୁମାର ସାହୁଙ୍କ ଉପସ୍ଥିତିରେ କୋରୋ କ୍ଲଷ୍ଟରର ଅର୍ଦ୍ଧ ପାଠ ଛାଡି ଥିବା ସମସ୍ତ ଅଭିଭାବକ ଓ ଛାତ୍ରଛାତ୍ରୀମାନେ ଉପସ୍ଥିତ ଥିଲେ । ଉକ୍ତ ପିଲାମାନେ ମୁଖ୍ୟସ୍ରୋତକୁ ଫେରିବା ପାଇଁ ବାର୍ତ୍ତା ପ୍ରଦାନ କରାଯାଇଥିଲା ।

ପଲ୍ଲୀ ବିକାଶର ଗ୍ରାମ୍ୟ ମହୋତ୍ସବ

ହିଞ୍ଜିଳିକାଟୁ,୧୪।୧୨ ଏକ୍ସପ୍ରେସ୍ ନ୍ୟୁଜ୍

ଶନିବାର ସ୍ୱେଚ୍ଛାସେବୀ ସଂଗଠନ ପଲ୍ଲୀ ବିକାଶ ତରଫରୁ ଆୟୋଜିତ ଗ୍ରାମ୍ୟ ମହୋତ୍ସବ କାର୍ଯ୍ୟକ୍ରମର ଦ୍ୱିତୀୟ ଦିବସରେ ପୋଡଙ୍ଗୀ ଗ୍ରାମରେ ଭାରତୀୟ ଷ୍ଟେଟ ବ୍ୟାଙ୍କ ଓ ଡିସିବି ବ୍ୟାଙ୍କ ହିଞ୍ଜିଳିକାଟୁ ମିଳିତ ସହଯୋଗରେ ନିଃଶୁଳ୍କ ସ୍ୱାସ୍ଥ୍ୟ ଚିକିତ୍ସା ଓ ଚକ୍ଷୁ ଚିକିତ୍ସା ଶିବିରର ଆୟୋଜନ କରାଯାଇଥିଲା । ଏହି ଅବସରରେ ହିଞ୍ଜିଳି ଗୋଷ୍ଠୀ ଉନ୍ନୟନ ଅଧିକାରୀ ସାଗରିକା ଷଡଙ୍ଗୀ ମୁଖ୍ୟଅତିଥି ଭାବେ ଯୋଗଦେଇ ସ୍ୱେଚ୍ଛାସେବୀ ସଂଗଠନର ବିଭିନ୍ନ ଉନ୍ନୟନ ମୂଳକ କାର୍ଯ୍ୟକ୍ରମ ସହିତ ଗ୍ରାମର ଉନ୍ନତି ନିମନ୍ତେ ଗୁରୁତ୍ୱାରୋପ କରିଥିଲେ । ଅବସରପ୍ରାପ୍ତ କୃଷି ଅଧିକାରୀ ସୁରେଶ କୁମାର ବିଷୋୟୀ

ଓଡ଼ିଶା ଏକ୍ସପ୍ରେସ୍

ଭୁବନେଶ୍ୱର ଓ କେନ୍ଦ୍ରାପଡ଼ା ରୁ ଏକସଙ୍ଗେ ପ୍ରକାଶିତ

ଭୁବନେଶ୍ୱର | ପୃଷ୍ଠା : ୭

● ୧୫ ଡିସେମ୍ବର ୨୦୨୫ ● ସୋମବାର

ସ୍କୁଲରେ ଖଟି କରୁଥିଲେ ଶିକ୍ଷକ ଶିକ୍ଷୟିତ୍ରୀ: ଦରମା ବନ୍ଦ ସୁପାରିଶ

କଟକ:ଏକ୍ସପ୍ରେସ୍ ନ୍ୟୁଜ୍

ଶିକ୍ଷକ ଶିକ୍ଷୟତ୍ରୀମାନେ କ୍ଲାସ ନକରି ସ୍କୁଲରେ ଖଟି କରୁଛନ୍ତି । ସ୍କୁଲ ସମୟରେ ପିଲାମାନେ ବିଦ୍ୟାଳୟ ବାହାରେ ବୁଲୁଛନ୍ତି । ଏଭଳି ଅଭିଯୋଗ ପାଇବା ପରେ କଟକ ସଦର ବିଧାୟକ ଙ୍କ ପ୍ରକାଶ ସେଠୀ ଅଚାନକ ସ୍କୁଲରେ ପହଞ୍ଚିଥିଲେ । ଅଭିଯୋଗର ସତ୍ୟତା ଥିବା ନିଜ ଆଖିରେ ଦେଖି, ୭ ଜଣ ଶିକ୍ଷକ ଶିକ୍ଷୟତ୍ରୀଙ୍କ ଦରମା ବନ୍ଦ କରିବାକୁ ଜିଲ୍ଲାପାଳଙ୍କୁ ସୁପାରିଶ କରିଥିବା ଜଣାପଡ଼ିଛି । ଏଭଳି ଘଟଣା ଘଟିଛି ନିଷ୍କିନ୍ତକୋଇଲି ଓଚିକଣ୍ଠାଠାରେ ଥିବା ଲାଲବାହାଦୂର ବିଦ୍ୟାପୀଠରେ । ସ୍କୁଲ ଅବ୍ୟବସ୍ଥା ସଂପର୍କରେ କିଛି ଅଭିଭାବକ ବିଧାୟକଙ୍କୁ ପୂର୍ବରୁ ଅଭିଯୋଗ କରିଥିଲେ । ଅଭିଯୋଗକୁ ଗୁରୁତ୍ୱ ଦେଇ ବିଧାୟକ ଅଚାନକ ସ୍କୁଲରେ ପହଞ୍ଚିଥିଲେ । ସ୍କୁଲର ଛାତ୍ରଛାତ୍ରୀମାନେ ବିଦ୍ୟାଳୟ ପରିସରରେ ଖେଳାଖେଳି କରୁଥିବାବେଳେ କୌଣସି କ୍ଲାସ ଚାଲି ନଥିଲା । ବିଧାୟକ କମନ ରୁମକୁ ଯାଇ ଦେଖିଲାବେଳେ ସେଠରେ ୭ ଜଣ ଶିକ୍ଷକ ଶିକ୍ଷୟତ୍ରୀ ଗପସପ କରୁଥିଲେ । ବିଦ୍ୟାଳୟରେ ଆଗାମୀ ଦିନରେ କୌଣସି କାର୍ଯ୍ୟକ୍ରମ ଥିବାରୁ କ୍ଲାସ ଶିଘ୍ର ସାରି ଦିଆଯାଇଥିବା ଶିକ୍ଷକ ଶିକ୍ଷୟତ୍ରୀମାନେ ବିଧାୟକଙ୍କୁ କହିଥିଲେ । କିନ୍ତୁ ବିଧାୟକ ନିଜେ ଦେଖିଥିବା ଘଟଣାକୁ କେନ୍ଦ୍ର କରି ଶିକ୍ଷକ ଶିକ୍ଷୟତ୍ରୀଙ୍କ ଉପରେ ଭାଷଣ ବର୍ଷିଥିଲେ । ପରେ ସ୍କୁଲ ବାବଦରେ ବିଧାୟକ ଶ୍ରୀ ସେଠୀ ଜିଲ୍ଲାପାଳଙ୍କୁ ସୁପାରିଶ କରିଥିବା କହିଛନ୍ତି । ଅପର ପକ୍ଷରେ ଯଦି ସ୍କୁଲରୁ ଏବର୍ଷ କୌଣସି ଛାତ୍ରଛାତ୍ରୀ ମାଟ୍ରିକରେ ଇ-୧ ଓ ଇ-୨ ଗ୍ରେଡ଼ରେ ନ ରୁହନ୍ତି ତେବେ ଶିକ୍ଷକ ଶିକ୍ଷୟତ୍ରୀଙ୍କୁ ସ୍କୁଲରେ ରଖାଇ ଦିଆଯିବ ନାହିଁ ବୋଲି ବିଧାୟକ ଶ୍ରୀ ସେଠୀ ଖୋଲାଖୋଲି ଚେତାବନୀ ଦେଇଛନ୍ତି ।

ଗୋପାଳଜୀୟୁ ମନ୍ଦିରରେ ବ୍ରାହ୍ମଣ ମହାସଭା

କେନ୍ଦ୍ରାପଡ଼ା:ଏକ୍ସପ୍ରେସ୍ ନ୍ୟୁଜ୍

ଗୋପାଳଜୀୟୁ ମନ୍ଦିର ପରିସରରେ ସୁଦର୍ଶନ ମହାପାତ୍ରଙ୍କ ସଭାପତିତ୍ୱରେ ବ୍ରାହ୍ମଣ ମହାସଭା ର ବୈଠକ ଅନୁଷ୍ଠିତ ହୋଇଯାଇଛି । ଉକ୍ତ ସଭାରେ ପ୍ରଥମେ ପ୍ରାକ୍ତନ ସଭ୍ୟ ସ୍ୱର୍ଗତ ଦାମୋଦର ତ୍ରିପାଠୀଙ୍କ ଆତ୍ମାର ସଦ୍‌ଗତି ନିମନ୍ତେ ଦୁଇ ମିନିଟ ନୀରବ ପ୍ରାର୍ଥନା କରାଯାଇଥିଲା । କେନ୍ଦ୍ରାପଡା ବ୍ଲକ ସଂପାଦକ ପଣ୍ଡିତ ହରେକୃଷ୍ଣ ପତି ବେଦପାଠ କରିଥିଲେ ଓ ଆଜିର ବୈଠକର ଆଭିମୁଖ୍ୟ ପ୍ରଦାନ କରିଥିଲେ । ଜିଲ୍ଲା ବ୍ରାହ୍ମଣ ସମାଜର ସଂପାଦକ ପଣ୍ଡିତ କିଶୋର ଚନ୍ଦ୍ର ମିଶ୍ର ପୂର୍ବ ସଭାର ବିବରଣୀ ପାଠ କରିଥିଲେ ଓ ବ୍ରାହ୍ମଣ ସମାଜର ଉନ୍ନତି କଳ୍ପେ ଅନେକ ନୂତନ ପ୍ରସ୍ତାବ ଆଗତ କରିଥିଲେ ବିଭିନ୍ନ ମଠ, ମନ୍ଦିର ମାନଙ୍କରେ ପୂଜା କରୁଥିବା ପୂଜକ ମାନଙ୍କ ନିମନ୍ତେ ସରକାରଙ୍କ ତରଫରୁ ଭତ୍ତା ପ୍ରଦାନ କରାଯିବା ନିମନ୍ତେ ପ୍ରସ୍ତାବ ଆଗତ କରାଗଲା । କେନ୍ଦ୍ରାପଡା ନଗର ସଂପାଦକ ନୃସିଂହ ଚରଣ ତ୍ରିପାଠୀ ଔଷଧିୟ ବୃକ୍ଷରୋପଣ, ଆର୍ଥିକ ଅନଗ୍ରସର ମେଧାବି ଛାତ୍ରଛାତ୍ରୀ ମାନଙ୍କୁ ଆର୍ଥିକ ପ୍ରୋତ୍ସାହନ ପ୍ରଦାନ କରିବା ପାଇଁ ପ୍ରସ୍ତାବ ଦେଇଥିଲେ । ପଣ୍ଡିତ ସୁବାଷ ପାଣି ସମସ୍ତ ବ୍ଲକରେ ବ୍ରାହ୍ମଣ ସମାଜର ଗଠନ ପାଇଁ ପ୍ରସ୍ତାବ ପ୍ରଦାନ କରିଥିଲେ । ଆଗାମୀ ୨୦୨୫ ଡିସେମ୍ବର ୨୧ ରବିବାର ଦିନ ଦିବା ୧୧ଟାରେ ଗୋପାଳଜୀୟୁ ମନ୍ଦିର ପରିସରରେ ପୁନଃ ବୈଠକ ଅନୁଷ୍ଠିତ ହେବ ଓ ଜିଲ୍ଲା ସ୍ତରୀୟ କମିଟି ଗଠନ ନିମନ୍ତେ ସର୍ବସମ୍ମତି କ୍ରମେ ସ୍ଥିର କରାଗଲା । ଉକ୍ତ ସଭାରେ ନିତ୍ୟାନନ୍ଦ ମିଶ୍ର, ଯୁଧିଷ୍ଠିର ପଣ୍ଡା, ରବିନାରାୟଣ ମହାପାତ୍ର, ଭୁବନ ମୋହନ ମିଶ୍ର, କ୍ଷୀରୋଦ ଚନ୍ଦ୍ର ମିଶ୍ର, ପୂର୍ଣ୍ଣ ଚନ୍ଦ୍ର ତ୍ରିପାଠୀ, ଦେବପ୍ରସାଦ ସାମନ୍ତରାୟ, ରାମଚନ୍ଦ୍ର ପତି, ରୁନୁବାଳା ଦାଶ ଆଲୋଚନାରେ ଅଂଶ ଗ୍ରହଣ କରିଥିଲେ । ପଣ୍ଡିତ ନରେନ୍ଦ୍ର କୁମାର ତ୍ରିପାଠୀ ଧନ୍ୟବାଦ ପ୍ରଦାନ କରିଥିଲେ ।

କାନାରା ବ୍ୟାଙ୍କର ଜାତୀୟସ୍ତରୀୟ ବ୍ୟବସାୟ କୌଶଳ

ପୁରୀ:ଏକ୍ସପ୍ରେସ୍ ନ୍ୟୁଜ୍

କାନାରା ବ୍ୟାଙ୍କ ଦ୍ୱାରା ପୁରୀରେ ୧୨ରୁ ୧୪ ପର୍ଯ୍ୟନ୍ତ ଜାତୀୟସ୍ତରୀୟ ବ୍ୟବସାୟ କୌଶଳ ବୈଠକ (ନ୍ୟାସନାଲ୍ ଲେଭେଲ୍ ବିଜନେସ୍ ଷ୍ଟ୍ରାଟେଜି ମିଟ୍) ଆୟୋଜିତ ହୋଇଯାଇଛି । ଏହି ବୈଠକରେ ବ୍ୟାଙ୍କର ମ୍ୟାନେଜିଂ ଡିରେକ୍ଟର ଓ ମୁଖ୍ୟ କାର୍ଯ୍ୟନିର୍ବାହୀ ଅଧିକାରୀ କେ. ସତ୍ୟନାରାୟଣ ରାଜୁଙ୍କ ସହିତ ବ୍ୟାଙ୍କର ସମସ୍ତ ଚାରିଜଣ କାର୍ଯ୍ୟନିର୍ବାହୀ ନିର୍ଦ୍ଦେଶକ ଉପସ୍ଥିତ ଥିଲେ । ଦେଶର ବିଭିନ୍ନ ସ୍ଥାନରୁ ପ୍ରାୟ ୨୫୦ ଜଣ ବରିଷ୍ଠ ଅଧିକାରୀ ଏହି ବୈଠକ ଅଂଶଗ୍ରହଣ କରିଥିଲେ । ଏହି ଅବସରରେ ବ୍ୟାଙ୍କର ଏମଡି ଓ ସିଇଓ ସହିତ ଶୀର୍ଷ ଅଧିକାରୀମାନେ ପୁରୀ ଶ୍ରୀମନ୍ଦିରରେ ପବିତ୍ର ମହାପ୍ରଭୁ ଶ୍ରୀଜଗନ୍ନାଥଙ୍କ ଦର୍ଶନ କରି ଆଶୀର୍ବାଦ ଗ୍ରହଣ କରିଥିଲେ । ବ୍ୟାଙ୍କର କର୍ପୋରେଟ୍ ସୋସିଆଲ୍ ରେସ୍ପନ୍ସିବିଲିଟି ପଦକ୍ଷେପର ଅଂଶ ସ୍ୱରୂପ, ଏମଡି ଓ ସିଇଓ କେ. ସତ୍ୟନାରାୟଣ ରାଜୁ ଶ୍ରୀଜଗନ୍ନାଥ ମନ୍ଦିର ପାଇଁ ଏକ ବୃହତ୍ ଏଲ୍‌ଇଡି ଡିସପ୍ଲେ ବୋର୍ଡ ଦାନ କରିଛନ୍ତି । ଏହି ଏଲ୍‌ଇଡି ଡିସପ୍ଲେ ମାଧ୍ୟମରେ ପୂଜା ସମୟ ସୂଚୀ, ଉତ୍ସବ ସମ୍ବନ୍ଧୀୟ ସୂଚନା ଓ ଭକ୍ତମାନଙ୍କ ପାଇଁ ଆବଶ୍ୟକୀୟ ତଥ୍ୟ ପ୍ରଦର୍ଶିତ ହେବ, ଯାହା ଭକ୍ତମାନଙ୍କ ସୁବିଧାରେ ଉପକୃତ ହେବ । ଶ୍ରୀମନ୍ଦିର ପ୍ରଶାସନ ପକ୍ଷରୁ ଓଏସଡି ହେମନ୍ତ ପାହୀ, ଉନ୍ନୟନ ଅଧିକାରୀ ରଞ୍ଜନ କୁମାର ବେହେରା କାନାରା ବ୍ୟାଙ୍କର ଏହି ସେବାର ପ୍ରଶଂସା କରିଥିଲେ ।

ଉପସ୍ଥିତ ଜନସାଧାରଣଙ୍କୁ ସମ୍ବୋଧିତ କରି ଶ୍ରୀ ରାଜୁ ବ୍ୟାଙ୍କ ରାଜ୍ୟର ସମସ୍ତ ଜିଲ୍ଲାରେ ଏହାର ଶାଖା ନେଟୱାର୍କ୍ ମାଧ୍ୟମରେ ସେବା ପ୍ରଦାନ କରି ରାଜ୍ୟର ଅର୍ଥନୈତିକ ଅଭିବୃଦ୍ଧିରେ ନିଜକୁ ସାମିଲ କରିପାରିଛି ବୋଲି କହିଥିଲେ । ଏହି ଜାତୀୟ-ସ୍ତରୀୟ କାର୍ଯ୍ୟକ୍ରମ ମାଧ୍ୟମରେ କାନରା ବ୍ୟାଙ୍କ ଆଗାମୀ ବ୍ୟବସାୟ ଯୋଜନା, ସେବା ଗୁଣାତ୍ମକତା ବୃଦ୍ଧି ଏବଂ ଗ୍ରାହକ କେନ୍ଦ୍ରିକ ଦୃଷ୍ଟିକୋଣକୁ ଆହୁରି ସୁଦୃଢ଼ କରିବାର ଲକ୍ଷ୍ୟ ନିର୍ଦ୍ଧାରଣ କରିଛି ।

ବିଜେବି ହାଇସ୍କୁଲରେ ଶକ୍ତି ସଂରକ୍ଷଣ ଦିବସ

ଖୋର୍ଦ୍ଧା:ଏକ୍ସପ୍ରେସ୍ ନ୍ୟୁଜ୍

ସ୍ଥାନୀୟ ବିଜେବି ଉଚ୍ଚ ବିଦ୍ୟାଳୟ ପରିସରରେ ଶକ୍ତି ସଂରକ୍ଷଣ ଦିବସ ପାଳିତ ହୋଇଯାଇଛି । ଏହି ଅବସରରେ ବିଦ୍ୟାଳୟର ଏନସିସି, ସ୍କାଉଟ ଆଦି ପିଲାମାନଙ୍କ ଦ୍ୱାରା ଶକ୍ତି ସଂରକ୍ଷଣ ସମ୍ବନ୍ଧରେ ଏକ ସଚେତନତା ରାଲି ଅନୁଷ୍ଠିତ ହୋଇଥିଲା । ଏହା ପରେ ବିଦ୍ୟାଳୟରେ ଏହି ଦିବସ ଉପଲକ୍ଷେ ଏକ ଆଲୋଚନା ଚକ୍ର ଅନୁଷ୍ଠିତ ହୋଇଥିଲା । ଏଥିରେ ବିଦ୍ୟାଳୟର ପ୍ରଧାନଶିକ୍ଷକ ଶ୍ରୀଯୁକ୍ତ ବିଭୁ ପ୍ରସାଦ ସେନାପତି, ଆଜିର ସମୟରେ କିପରି ବହୁ ପରିମାଣରେ ଶକ୍ତିର ଅପଚୟ ହେଉଛି ଏବଂ କିପରି ଏହାର ସଂରକ୍ଷଣ କରାଯାଇ ପାରିବ, ସେ ବିଷୟରେ ଆଲୋକପାତ କରିଥିଲେ ।ବିଦ୍ୟାଳୟର ଶିକ୍ଷକ ବିଭୁ ପ୍ରସାଦ ପଣ୍ଡା, ଚନ୍ଦ୍ରକାନ୍ତ ଦାସ ଓ ଶ୍ରୀରାମ ଭୂୟାଁ ଏହି ଦିବସ ପାଳନର ଉଦ୍ଦେଶ୍ୟ ବିଷୟରେ ନିଜ ନିଜର ବକ୍ତବ୍ୟ ଉପସ୍ଥାପନ କରିଥିଲେ । ଏତଦ୍ବ୍ୟତୀତ ରାଜ୍ୟସ୍ତରୀୟ ଶକ୍ତି ସଂରକ୍ଷଣ ଦିବସ ଉତ୍ସବରେ ବିଦ୍ୟାଳୟର ଛାତ୍ର ସିଦ୍ଧି ଶେଖର ଛୋଟରାୟ ଖୋର୍ଦ୍ଧା ଜିଲ୍ଲାରେ ପ୍ରଥମ ସ୍ଥାନ ଅଧିକାର କରି

ରାଜ୍ୟସ୍ତରୀୟ ଶକ୍ତି ସଂରକ୍ଷଣ ସମ୍ବନ୍ଧୀୟ କୁଇଜ୍ ପ୍ରତିଯୋଗିତାରେ ଅଂଶଗ୍ରହଣ କରିଥିଲେ । ବିଦ୍ୟାଳୟର ଛାତ୍ରୀ ସୁଭସ୍ମିତା ତ୍ରିପାଠୀ ଖୋର୍ଦ୍ଧା ଜିଲ୍ଲା ତରଫରୁ ରାଜ୍ୟ ସ୍ତରୀୟ ଶକ୍ତି ସଂରକ୍ଷଣ ମଡେଲ ପ୍ରତିଯୋଗିତାରେ ଅଂଶଗ୍ରହଣ କରିଥିଲେ । ତାଙ୍କର ମଡେଲଟି ବିଚାରକମାନଙ୍କ ଦ୍ୱାରା ଉଚ୍ଚ ପ୍ରଶଂସିତ ହୋଇଥିଲା । ଶକ୍ତି ସଂରକ୍ଷଣ ଦିବସ ଅବସରରେ ଆୟୋଜିତ କାର୍ଯ୍ୟକ୍ରମରେ ବିଦ୍ୟାଳୟର ସମସ୍ତ ଶିକ୍ଷକ ଶିକ୍ଷୟିତ୍ରୀ ଓ ଶିକ୍ଷା କର୍ମଚାରୀ ସକ୍ରିୟ ଅଂଶ ଗ୍ରହଣ କରିଥିଲେ ।

ଶିକ୍ଷାନୁଷ୍ଠାନରେ କାଟୁ କରୁନି ସର୍ବୋଚ୍ଚ ନ୍ୟାୟାଳୟଙ୍କର ମାର୍ଗଦର୍ଶିକା

କୋରାପୁଟ:ଏକ୍ସପ୍ରେସ୍ ନ୍ୟୁଜ୍

କୋରାପୁଟ ଜିଲ୍ଲା ଏକ ପର୍ଯ୍ୟଟନ ସ୍ଥଳୀ ଭାବେ ବିଶ୍ୱରେ ସ୍ୱତନ୍ତ୍ର ପରିଚୟ ସୃଷ୍ଟି କରିଛି । ବର୍ତ୍ତମାନ ଶୀତ ଋତୁରେ ରାଜ୍ୟ ଓ ରାଜ୍ୟ ବାହାରୁ ବହୁ ସଂଖ୍ୟାରେ ପର୍ଯ୍ୟଟକ ଆସିଥାନ୍ତି, ତା ସହିତ ଜିଲ୍ଲା ଓ ବିଭିନ୍ନ ଶିକ୍ଷାନୁଷ୍ଠାନ ତରଫରୁ ପିକନିକ ଏବଂ ଷ୍ଟଡି ଟୁରର ଆୟୋଜନ କରାଯାଇଥାଏ । କୋରାପୁଟ ଜିଲ୍ଲାରେ ଏକ ଭିନ୍ନ ଚିତ୍ର ଦେଖିବାକୁ ମିଳିଛି ବିଭିନ୍ନ ଶିକ୍ଷାନୁଷ୍ଠାନ ତରଫରୁ ନିୟୋଜିତ ହେଇଥିବା ବସଗୁଡିକ ବେନୀୟମ ଭାବେ ଛାତ୍ରଛାତ୍ରୀଙ୍କ ନିମନ୍ତେ ବ୍ୟବହାର କରାଯାଉଛି । କିଛି ଦିନ ତଳେ କେନ୍ଦ୍ରୀୟ ବିଦ୍ୟାଳୟ ତରଫରୁ ଛାତ୍ରଛାତ୍ରୀଙ୍କ ଏକ୍ସପୋଜର ଟୁର ନିମନ୍ତେ ବସଗୁଡିକ ନିୟୋଜିତ କରାଯାଇଥିଲା । ନା ରହିଥିଲା ବୈଧ ଫିଟନେସ, ପରମିଟ, ପଲ୍ୟୁସନ ନା ସେଗୁଡିକ ଛାତ୍ର ଛାତ୍ରୀଙ୍କର ଗମନା ଗମନ ପାଇଁ ଉଦ୍ଦିଷ୍ଟ ଥିଲା । ଏହା ମଧ୍ୟରୁ ଗୋଟିଏ ବସକୁ ଯାଞ୍ଚ କରାଯାଇ ପରିବହନ ବିଭାଗ ଚାଲାଣ କରି ଚୁପ ବସି ପଡିଛି । ଏହିଭଳି ସହରରେ ଥିବା ବିକାଶ ବିଦ୍ୟାଳୟ ତରଫରୁ କିଛି ଦିନ ତଳେ ନିୟୋଜିତ ଏକ ବସ ଯାହାର ପଞ୍ଜୀକରଣ ନମ୍ବର(OD08J 8289)ର ନା ଅଛି ବୀମା, ନା ପରମିଟ ନା ସରକାରଙ୍କ ଟିକସ ପୈଠ କରାଯାଇଛି । ଯଦି କିଛି ଅଘଟଣ ଘଟିଯାଏ ତେବେ ଉକ୍ତ ଶିକ୍ଷାନୁଷ୍ଠାନ କର୍ତ୍ତୃପକ୍ଷ ଦାୟୀ ରହିବେ ନା ଜିଲ୍ଲା ପ୍ରଶାସନ । ସେହିଭଳି କେନ୍ଦ୍ରୀୟ ବିଶ୍ୱବିଦ୍ୟାଳୟ ତରଫରୁ ନିୟୋଜିତ ଥିବା ବସ ପଞ୍ଜୀକରଣ ନମ୍ବର (OD10L 3377)ର ଫିଟନେସ ବୈଦ୍ଧତା ନଥାଇ କିଭଳି ଛାତ୍ରଛାତ୍ରୀଙ୍କ ଗମନା ଗମନ ପାଇଁ ବ୍ୟବହାର କରାଯାଉଛି ଏବଂ ଆହୁରି ମଧ୍ୟ ଅନେକ ବସ ବେନୀୟମ ଭାବେ ନିୟୋଜିତ କରାଯାଇଛି । ଛାତ୍ରଛାତ୍ରୀଙ୍କ ସୁରକ୍ଷାକୁ ଦୃଷ୍ଟିରେ ରଖି ଦେଶର ସର୍ବୋଚ୍ଚ ନ୍ୟାୟାଳୟ ତରଫରୁ ମାର୍ଗଦର୍ଶିକା ଜାରି କରାଯାଇଛି । ବିଡମ୍ବନାର ବିଷୟ ଯେ କୋରାପୁଟ ଜିଲ୍ଲାରେ ସର୍ବୋଚ୍ଚ ନ୍ୟାୟାଳୟଙ୍କର ଆଦେଶକୁ ଖୋଲା ଖୋଲି ଭାବେ ଅବମାନନା କରାଯାଉଛି । ଏହା ଉପରେ ନା ଅଛି ଜିଲ୍ଲା ପ୍ରଶାସନର ଅଙ୍କୁଶ, ନା ପରିବହନ ବିଭାଗ ତରଫରୁ କାର୍ଯ୍ୟାନୁଷ୍ଠାନ । ଏଥିରୁ ସ୍ପଷ୍ଟ ହେଉଛି ଯେ ପରିବହନ ବିଭାଗ ଓ ଶିକ୍ଷାନୁଷ୍ଠାନମାନଙ୍କର ସଲା ସୁତୁରାରେ ଛାତ୍ରଛାତ୍ରୀଙ୍କ ଜୀବନ ବିପଦକୁ ଠେଲି ଦିଆଯାଉଛି । ଏହାକୁ ନେଇ ବିଭିନ୍ନ ମହଲରେ ପରିବହନ ବିଭାଗର ଅପାରଗତାକୁ ନେଇ ଆଲୋଚନା ହେଉଛି । ଯଥାଶୀଘ୍ର ଏହିଭଳି ବେନୀୟମ ଭାବେ ଚାଲୁଥିବା ବସଗୁଡିକୁ ଯାଞ୍ଚ କରି ଦୃଢ଼ କାର୍ଯ୍ୟାନୁଷ୍ଠାନ ଗ୍ରହଣ କରିବା ପାଇଁ ବିଦ୍ଧିଜୀବୀଙ୍କ ମହଲରେ ଦାବୀ ହେଉଛି । ତେବେ ଦେଖିବାକୁ ରହିଲା ଜିଲ୍ଲା ପ୍ରଶାସନ ଏହାକୁ ନେଇ କେତେ ତତ୍ପରତାର ସହ କାର୍ଯ୍ୟାନୁଷ୍ଠାନ ନେଉଛି ।

ଏଥର ପୁସ୍ତକମେଳାର ନୂଆ ଆକର୍ଷଣ 'ଯୁବ ସ୍ପନ୍ଦନ'

କେନ୍ଦ୍ରାପଡ଼ା:ଏକ୍ସପ୍ରେସ୍ ନ୍ୟୁଜ୍

ଆସନ୍ତା ଜାନୁୟାରୀ ୬ ତାରିଖରୁ ୧୩ତାରିଖ ପର୍ଯ୍ୟନ୍ତ ଅନୁଷ୍ଠିତ ହେବାକୁ ଥିବା ତେଇଶିତମ ରାଜ୍ୟସ୍ତରୀୟ କେନ୍ଦ୍ରାପଡ଼ା ପୁସ୍ତକମେଳାର ନୂତନ ଆକର୍ଷଣ "ଯୁବ ସ୍ପନ୍ଦନ" ହେବ ବୋଲି ଏହାର ଆୟୋଜକ କେନ୍ଦ୍ରାପଡ଼ା ଇଭେଣ୍ଟ ମ୍ୟାନେଜରସ୍ (କେମ୍) ପ୍ରକାଶ କରିଛି । ପୂର୍ବ ବର୍ଷ ପରି ଚଳିତ ବର୍ଷ ମଧ୍ୟ ରାଜ୍ୟ ଏବଂ ରାଜ୍ୟ ବାହାରର ପୁସ୍ତକ ପ୍ରକାଶକ ଓ ବିକ୍ରେତାମାନଙ୍କୁ ଅଂଶଗ୍ରହଣ କରିବା ପାଇଁ ଆମନ୍ତ୍ରଣ କରାଯିବା ବୋଲି ସଭାପତି ଅକ୍ଷୟ ପାଣି, ମୁଖ୍ୟ ସଂଯୋଜକ ବଂଶୀଧର ମହାନ୍ତି ଓ ସମ୍ପାଦକ ମହମ୍ମଦ ଜାହିଦ୍ ଖାନ୍ ପ୍ରକାଶ କରିଛନ୍ତି । ବିଶେଷ କରି ଯୁବବର୍ଗଙ୍କ ପଠନ ରୁଚିକୁ ଗୁରୁତ୍ୱ ଦିଆଯିବା ସହ ପୁସ୍ତକମେଳା ପରିସରରେ ଜାନୁୟାରୀ ୭ ଓ ୮ ତାରିଖ ଦୁଇ ଦିବସ ବ୍ୟାପୀ ଜିଲ୍ଲାସ୍ତରୀୟ କଳା, ସାଂସ୍କୃତିକ ଓ ବୌଦ୍ଧିକ ଯୁବ ମହୋତ୍ସବ "ଯୁବ ସ୍ପନ୍ଦନ"ଅନୁଷ୍ଠିତ ହେବ । କେନ୍ଦ୍ରାପଡ଼ା ଜିଲ୍ଲାର ପ୍ରତ୍ୟେକ ଓ ଯୁବ ସାଂସ୍କୃତିକ ସଂଗଠନମାନଙ୍କୁ ଏଥିରେ ସାମିଲ ହେବାପାଇଁ ଅଗ୍ରାଧିକାର ଭିତ୍ତିରେ ସୁଯୋଗ ଦିଆଯିବ । କ୍ଷୁଦ୍ର ନାଟକ, ଏକକକଳା ଅଭିନୟ, ବକ୍ତୃତା, ଦଳଗତ ଆଲୋଚନା, ସଙ୍ଗୀତ ଓ ନୃତ୍ୟ ପରି ବିବିଧ ବିଭାଗରେ ପ୍ରତିଯୋଗିତାମାନ ଅନୁଷ୍ଠିତ କରାଯାଇ ସଫଳ ଯୁବ ଛାତ୍ର ଛାତ୍ରୀଙ୍କୁ ଯୁବ ସ୍ପନ୍ଦନର ପ୍ରଶସ୍ତିପତ୍ର ପ୍ରଦାନ କରାଯିବ ବୋଲି ସଂଯୋଜିକା ଅମ୍ରିନ୍ ସାହାଦ ପ୍ରକାଶ କରିଛନ୍ତି । ପୁସ୍ତକମେଳାର ଏହି ପ୍ରଗତି ବୈଠକରେ ମୁଖ୍ୟ ଉପଦେଷ୍ଟା ବିରଜା ରାଉତରାୟ, ଉପସଭାପତି ପ୍ରତାପ ସ୍ୱାଇଁ, ସୌମ୍ୟ ରଞ୍ଜନ ପଟ୍ଟନାୟକ, ଶିବ ଚରଣ ସାମଲ, ଶୁଭଙ୍କର ନାୟକ, କ୍ଷୀରୋଦ କର, ଜ୍ୟୋତିରଞ୍ଜନ ନାୟକ, ସଞ୍ଜୟ ଜେନା, ଶେଷଦେବ ପ୍ରସାଦ ଦାସ ଓ ଲକ୍ଷ୍ମୀକାନ୍ତ ନାୟକ ପ୍ରମୁଖ ସଦସ୍ୟ ବୃନ୍ଦ ଉପସ୍ଥିତ ରହି ସେମାନଙ୍କର ସୁଚିନ୍ତିତ ମତ ପ୍ରଦାନ କରିଥିଲେ ।

ଧାନକିଣାରେ ସରକାରଙ୍କ ଷଡଯନ୍ତ୍ର: ପଶ୍ଚିମାଞ୍ଚଳର ଚାଷୀ ଏକ ହେବାକୁ ଆହ୍ୱାନ

ବଲାଙ୍ଗୀର:ଏକ୍ସପ୍ରେସ୍ ନ୍ୟୁଜ୍

ବଲାଙ୍ଗୀର ଜିଲ୍ଲା ସମେତ ପଶ୍ଚିମଓଡିଶାର ଚାଷିଙ୍କ ଧାନ ଅମଳ ହେବାପରେ ମଧ୍ୟ ମଣ୍ଡି ଖୋଲି ସରକାର ଧାନ କିଣୁନାହାଁନ୍ତି । ମଣ୍ଡି ନଖୋଲି ଧାନ ନକିଣିବା ସରକାରଙ୍କର ଏକ ବଡଷଡଯନ୍ତ୍ର ବୋଲି ଅଭିଯୋଗ ଉଠାଇଛନ୍ତି ବଲାଙ୍ଗୀରର ପୂର୍ବତନ ସାଂସଦ ବାଲଗୋପାଳ ମିଶ୍ର । ତେଣୁ ପଶ୍ଚିମାଞ୍ଚଳର ସମସ୍ତ ଚାଷି ଏକ ହୋଇ ଆଗାମୀଦିନରେ ଆନ୍ଦୋଳନକୁ ଓହ୍ଲାଇବାକୁ ଶ୍ରୀ ଆହ୍ୱାନ ଦେଇଛନ୍ତି । ଆଜି ସ୍ଥାନୀୟ ଏସଜେ ରିଜେନ୍ସୀ ହୋଟେଲଠାରେ କୋସଲୀ କିଷାନସଭା ପକ୍ଷରୁ ଆୟୋଜିତ ଏକ ସାମ୍ବାଦିକ ସମ୍ମିଳନୀରେ ପୂର୍ବତନ ସାଂସଦ କହିଲେ ଯେ,ଚାଷିମାନେ ଗତ ଏକମାସରୁ ଉର୍ଦ୍ଧ୍ୱ ସମୟ ହେଲା ଧାନ ଅମଳ କରି ଖରାରେ ସୁଖାଉଛନ୍ତି । ଡିସେମ୍ବର ୧୪ ସୁଦ୍ଧା ଜିଲ୍ଲାରେ ଧାନମଣ୍ଡି ଖୋଲାଯାଇନାହିଁ । ମଣ୍ଡି ଖୋଲିବାର ବ୍ୟବସ୍ଥା କରାଯାଇ ନାହିଁ । ଏପରିକି ମାତ୍ର ୧୦% ଚାଷିଙ୍କର ଟୋକନ ଆସିଛି । ଯେଉଁମାନଙ୍କର ଟୋକନ ଆସିଛି ସେମାନେ ମଣ୍ଡିକୁ ଧାନ ନେଲେ କିଣାଯାଉନାହିଁ । ସେଥିପାଇଁ ଚାଷିମାନେ ଧାରକରଜ କରି କରିଥିବା ଚାଷର ଫସଲକୁ କମଦରରେ ଦଲାଲଙ୍କ ପାଖରେ ବିକ୍ରୀ କରିବାକୁ ବାଧ୍ୟ ହେଉଛନ୍ତି । ବରଗଡ ଜିଲ୍ଲାରେ ଚାଷିମାନେ ତାତିଲେଣି ଓ ଆନ୍ଦୋଳନକୁ ଓହ୍ଲାଇଲେଣି । ତେଣୁ ପଶ୍ଚିମ ଓଡିଶାର ସମସ୍ତ ଚାଷି ଓ ସଂଗଠନମାନେ ଏକ ହୋଇ ସବୁ ଜିଲ୍ଲାରେ ଆନ୍ଦୋଳନ କରନ୍ତୁ ବୋଲି ପୂର୍ବତନ ସାଂସଦ ବାଳଗୋପାଳ ମିଶ୍ର ଆହ୍ୱାନ ଦେଇଥିଲେ । ବଲାଙ୍ଗୀର ଜିଲ୍ଲାରେ ଆସନ୍ତା ୫ଦିନ ମଧ୍ୟରେ ମଣ୍ଡିଖୋଲି ଧାନ କିଣା ନଗଲେ ଚାଷିଙ୍କୁ ନେଇ ରାଜରାସ୍ତାକୁ ଓହ୍ଲାଇବୁ ଓ ସେଥିପାଇଁ ଯଦି କୌଣସି ଆଇନଶୃଙ୍ଖଳା ପରିସ୍ଥିତି ସୃଷ୍ଟି ହୁଏ ତାହେଲେ ସେଥିପାଇଁ ସରକାର ଦାୟୀ ରହିବେ ବୋଲି ଖୋଲା ଚେତାବନୀ ଦେଇଛନ୍ତି । ଶ୍ରୀ ମିଶ୍ର ଆହୁରି କହିଲେ ଯେ, ବିଗତ ବର୍ଷମାନଙ୍କରେ ଚାଷିଙ୍କ ସୁଖିଲା ଧାନରୁ ୫କେଜି ଲେଖାଏଁ ମଣ୍ଡିକଟ କରାଯାଇଥିଲା । ଯାହାକି ଚାଷିଙ୍କ କଷ୍ଟଲବ୍ଧ ଫସଲରୁ ଲୁଟ ବୋଲି କୁହାଯିବ । ସରକାର ଇନପୁଟ ଏସିଷ୍ଟାନ୍ସ ଦେଉଛନ୍ତି କିନ୍ତୁ ଏପଟେ କ୍ୱିଣ୍ଟାଲ ପିଛା ୫କିଲୋ ଧାନ କାଟିଛନ୍ତି । ଫଳରେ ଚାଷିଙ୍କ ମୁଣ୍ଡର

ଶେଷ ପୃଷ୍ଠା

ଓଡ଼ିଶା ଏକ୍ସପ୍ରେସ୍

ଭୁବନେଶ୍ୱର | 15th December, 2025 Monday | RNI Regd. No. ODIODI/2006/23033 | Postal Regd. No. : BN/169/13-15

ବାବାଙ୍କ ଯୁକ୍ତି

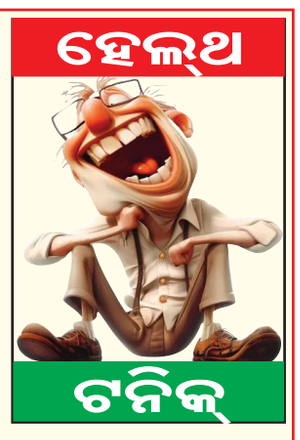

ଗୋଟିଏ ଆଶ୍ରମରେ ବାବା ତାଙ୍କ ରୁମ୍‌ରେ ଲାଗିଥିବା ଟିଭିରେ ଫେସନ ଶୋ ଦେଖୁଥିଲେ। ଏହି ସମୟରେ ଜଣେ ଭକ୍ତ ସେଠାରେ ପହଞ୍ଚି ବାବାଙ୍କୁ ଫେସନ ଶୋ'ରେ ଯୋଗ ଦେଇଥିବା ସ୍ୱଳ୍ପ ବସ୍ତ୍ରାବୃତା ଯୁବତୀମାନଙ୍କୁ ଦେଖୁଥିବାରୁ ପଚାରିଲା- ବାବା, ଆପଣ ଏହିସବୁ ଦୃଶ୍ୟ ଦେଖୁଛନ୍ତି ? ମୋର ବିଶ୍ୱାସ ହେଉନି।

ବାବା ଚଟାପଟ କହିଲେ- ନାଇଁରେ, ତୁ ଯାହା ଭାବୁଛି ସେଇଆ ନୁହେଁ। ମୁଁ ଭଗବାନଙ୍କ ରାଣ ଖାଇ କହୁଛି ଏସବୁ ଦୃଶ୍ୟ ମୁଁ ପାପ ଦୃଷ୍ଟିରେ ଦେଖେ।

ଏବେ ନେପାଳରେ ଚଳିବ ୨୦୦-୫୦୦ ଟଙ୍କିଆ ନୋଟ୍

କାଠମାଣ୍ଡୁ,୧୪।୧୨: ଏକ୍ସପ୍ରେସ୍ ନ୍ୟୁଜ୍

ଏବେ ନେପାଳରେ ୨୦୦ ଏବଂ ୫୦୦ ଟଙ୍କାର ଭାରତୀୟ ମୁଦ୍ରା ନୋଟ୍ ଏବେ ଚଳିବ। ଏକ ନେପାଳୀ ଖବରକାଗଜ ଦ୍ୱାରା ପ୍ରକାଶିତ ଏକ ରିପୋର୍ଟ ଅନୁଯାୟୀ, ପ୍ରାୟ ଏକ ଦଶନ୍ଧି ପରେ ନେପାଳ ୧୦୦ ଟଙ୍କାରୁ ଅଧିକ ମୂଲ୍ୟର ଭାରତୀୟ ମୁଦ୍ରା ନୋଟ୍ ପ୍ରଚଳନ କରିବାକୁ ଯୋଜନା କରୁଛି। ହିମାଳୟ ପାଦଦେଶରେ ଥିବା ଭାରତର ଏହି ପଡ଼ୋଶୀ ଦେଶରେ ପ୍ରାୟ ୧୦ ବର୍ଷ ଧରି ଉଚ୍ଚ ମୂଲ୍ୟର ଭାରତୀୟ ମୁଦ୍ରା ନୋଟ୍ ନିଷିଦ୍ଧ କରାଯାଇଥିଲା।

ନେପାଳ ରାଷ୍ଟ୍ର ବ୍ୟାଙ୍କ ମୁଖପାତ୍ର ଗୁରୁ ପ୍ରସାଦ ପାଉଡେଲ କହିଛନ୍ତି, ଆମେ ଏ ସମ୍ପର୍କରେ ନେପାଳ ଗେଜେଟରେ ଏକ ବିଜ୍ଞପ୍ତି ପ୍ରକାଶ କରିବାକୁ ପ୍ରସ୍ତୁତ ହେଉଛୁ। ଏହା ପରେ, ଆମେ ନୂତନ ନିୟମ ସମ୍ପର୍କରେ ବ୍ୟାଙ୍କ ଏବଂ ଆର୍ଥିକ ପ୍ରତିଷ୍ଠାନଗୁଡ଼ିକୁ ଏକ ସର୍କୁଲାର ଜାରି କରିବୁ। ପାଉଡେଲ କହିଛନ୍ତି ଯେ, ଏହି ନୂତନ ନିୟମ ପାଇଁ ଆନୁଷ୍ଠାନିକ ତାରିଖ ଏପର୍ଯ୍ୟନ୍ତ ସ୍ଥିର ହୋଇନାହିଁ, କିନ୍ତୁ ପ୍ରକ୍ରିୟା ଶେଷ ପର୍ଯ୍ୟାୟରେ ଅଛି।

ନେପାଳରେ ବହୁ ଦିନ ଧରି ଉଚ୍ଚ ମୂଲ୍ୟର ଭାରତୀୟ ମୁଦ୍ରା ନୋଟ୍ ଉପରେ ପ୍ରତିବନ୍ଧକ ଉଠାଇବା ପାଇଁ ଦାବି ହୋଇଆସୁଛି, କାରଣ ଏହା ପର୍ଯ୍ୟଟନ ଶିଳ୍ପକୁ, ବିଶେଷକରି ଆତିଥ୍ୟ କ୍ଷେତ୍ରକୁ କ୍ଷତି ପହଞ୍ଚାଉଥିଲା। ଭାରତୀୟ ପର୍ଯ୍ୟଟକମାନେ ଅଜାଣତରେ ନିୟମ ଉଲ୍ଲଂଘନ କରୁଥିଲେ, ଯାହାର ଫଳସ୍ୱରୂପ ପ୍ରାୟତଃ ଗିରଫ ଏବଂ ଜରିମାନା କରାଯାଉଥିଲା।

ମଧ୍ୟସ୍ଥତା ମାଧ୍ୟମରେ ମାମଲା ବୋଝ କମାଇବାକୁ ମୁଖ୍ୟ ବିଚାରପତିଙ୍କ ପରାମର୍ଶ

କଟକ,୧୪।୧୨
ଏକ୍ସପ୍ରେସ୍ ନ୍ୟୁଜ୍

ହାଇକୋର୍ଟ ବାର ଆସୋସିଏସନ ପକ୍ଷରୁ ରବିବାର ସ୍ଥାନୀୟ ସହୀଦଭବନରେ ଆୟୋଜିତ ଜାତୀୟସ୍ତରର ଆଲୋଚନାଚକ୍ରରେ ସୁପ୍ରିମ କୋର୍ଟର ପ୍ରଧାନ ବିଚାରପତି ଜଷ୍ଟିସ ସୂର୍ଯ୍ୟକାନ୍ତ ଯୋଗ ଦେଇଥିଲେ । "ସାଧାରଣ ଲୋକଙ୍କ ପାଇଁ ନ୍ୟାୟ ସୁନିଶ୍ଚିତ, ମାମଲା ଖର୍ଚ୍ଚ ଏବଂ ବିଳମ୍ବ ହ୍ରାସ କରିବା ପାଇଁ ରଣନୀତି" ଶୀର୍ଷକ ବିଷୟବସ୍ତୁକୁ ନେଇ ଏହି ଆଲୋଚନାଚକ୍ର ଅନୁଷ୍ଠିତ ହୋଇଥିଲା । କାର୍ଯ୍ୟକ୍ରମରେ ସୁପ୍ରିମ କୋର୍ଟର ପ୍ରଧାନ ବିଚାରପତି ଜଷ୍ଟିସ ସୂର୍ଯ୍ୟକାନ୍ତ ମୁଖ୍ୟ ଅତିଥି ଭାବେ ଯୋଗ ଦେଇ ଆଲୋଚନାଚକ୍ରକୁ ଉଦଘାଟନ କରିଥିଲେ । ଉତ୍କଳର ଐତିହ୍ୟ ମହାନ । ସାଂପ୍ରତିକ ପରିସ୍ଥିତିରେ ଓଡ଼ିଶା ହାଇକୋର୍ଟ ବାର ଆସୋସିଏସନ ପକ୍ଷରୁ ଆୟୋଜିତ ଏଭଳି ଏକ ଆଲୋଚନାଚକ୍ରର ବେଶ ଗୁରୁତ୍ୱ ରହିଛି ବୋଲି ସୁପ୍ରିମ କୋର୍ଟ ପ୍ରଧାନ ବିଚାରପତି ଜଷ୍ଟିସ ସୂର୍ଯ୍ୟକାନ୍ତ ମତବ୍ୟକ୍ତ କରିଥିଲେ । ମାମଲା ସଂଖ୍ୟା ଦିନକୁ ଦିନ ବୃଦ୍ଧି ପାଇ ଖର୍ଚ୍ଚ ବହୁଳ ହେଉଛି । ସାଧାରଣ ଲୋକ ନ୍ୟାୟ ପାଇବା କ୍ଷେତ୍ରରେ ବିଳମ୍ବ ଘଟୁଛି । ତେଣୁ ବିବାଦଗୁଡ଼ିକ ମଧ୍ୟସ୍ଥତା ମାଧ୍ୟମରେ ସମାଧାନ ହୋଇପାରିଲେ ମାମଲା ସଂଖ୍ୟା ହ୍ରାସ ପାଇ ସାଧାରଣ ଲୋକେ ନ୍ୟାୟ ପାଇପାରିବେ ବୋଲି ସୁପ୍ରିମ କୋର୍ଟ ପ୍ରଧାନ ବିଚାରପତି ଜଷ୍ଟିସ ସୂର୍ଯ୍ୟକାନ୍ତ ମତବ୍ୟକ୍ତ କରିଥିଲେ । ଅଦାଲତଗୁଡ଼ିକରେ ମାମଲାର ବୋଝ ଚିନ୍ତାଜନକ ଥିବା କଥା ସୁପ୍ରିମ କୋର୍ଟ ମୁଖ୍ୟ ବିଚାରପତି ଜଷ୍ଟିସ ସ୍ୱୀକାର କରିଛନ୍ତି । ମେଡ଼ିଏସନ ବା ମଧ୍ୟସ୍ଥତା ମାଧ୍ୟମରେ ମାମଲା ବୋଝ କମାଇବାକୁ ସୁପ୍ରିମକୋର୍ଟ ମୁଖ୍ୟ ବିଚାରପତି ଜଷ୍ଟିସ ସୂର୍ଯ୍ୟକାନ୍ତ ପରାମର୍ଶ ଦେଇଛନ୍ତି । ଏହା ସହ ମୁଖ୍ୟ ବିଚାରପତି ଜଷ୍ଟିସ ସୂର୍ଯ୍ୟକାନ୍ତ କହିଛନ୍ତି, ଆର୍ଟିଫିସିଆଲ ଇଣ୍ଟେଲିଜେନ୍ସ ନ୍ୟାୟ ପ୍ରଦାନ କ୍ଷେତ୍ରରେ ଏକ ବିକଳ୍ପ ହୋଇନପାରେ । ବୈଷୟିକ ଜ୍ଞାନ କୌଶଳ ବିଚାର ପ୍ରକ୍ରିୟାକୁ ତ୍ୱରାନ୍ୱିତ କରିପାରିବ, କିନ୍ତୁ ଡିପ ଫେକ୍ ଏବଂ ଡିଜିଟାଲ ଆରେଷ୍ଟ ଭଳି ବାତାବରଣରେ ଏହା ଏତେ ସହାୟକ ହୋଇନପାରେ ବୋଲି ସର୍ବୋଚ୍ଚ ନ୍ୟାୟାଳୟର ମୁଖ୍ୟ ବିଚାରପତି ମତ ଦେଇଛନ୍ତି । ଆଲୋଚନାଚକ୍ରରେ ଓଡ଼ିଶା ହାଇକୋର୍ଟର ମୁଖ୍ୟ ବିଚାରପତି ଜଷ୍ଟିସ ହରିଶ ଟଣ୍ଡନ ମୁଖ୍ୟ ବକ୍ତା ଭାବେ ଯୋଗ ଦେଇଥିଲେ । ହାଇକୋର୍ଟ ମୁଖ୍ୟ ବିଚାରପତି ଜଷ୍ଟିସ ହରିଶ ଟଣ୍ଡନ ନିଜର ମତ ରଖି କହିଛନ୍ତି, ରିଟ୍ ପିଟିସନ୍ ସଂଖ୍ୟା ବଢ଼ିବାରୁ କେଶ୍ ସଂଖ୍ୟା ବଢୁଛି । ତେଣୁ ଅଦାଲତଗୁଡ଼ିକରେ ମାମଲା ସଂଖ୍ୟା କମାଇବାରେ କାର୍ଯ୍ୟପାଳିକାର ବଡ଼ ଦାୟିତ୍ୱ ରହୁଛି । କାର୍ଯ୍ୟପାଳିକା ପାଖକୁ ଆସୁଥିବା ଅଭିଯୋଗ ଗୁଡ଼ିକର ତ୍ୱରିତ ସମାଧାନ ହେଲେ, ସେଗୁଡ଼ିକ ଆଉ ଅଦାଲତକୁ ଆସନ୍ତା ନାହିଁ ବୋଲି ହାଇକୋର୍ଟ ମୁଖ୍ୟ ବିଚାରପତି ଜଷ୍ଟିସ ହରିଶ ଟଣ୍ଡନ ମତ ଦେଇଛନ୍ତି । ମଧ୍ୟସ୍ଥତା ଓ ଅଲଟରନେଟିଭ ଡିସପ୍ୟୁଟ ରିଜୋଲୁଏସନ ବା ଏଡିଆର ଉପରେ ଗୁରୁତ୍ୱ ଦେବାର ଆବଶ୍ୟକତା ରହିଛି ବୋଲି ହାଇକୋର୍ଟ ମୁଖ୍ୟ ବିଚାରପତି କହିଛନ୍ତି । ସାଧାରଣ ଲୋକଙ୍କୁ ନ୍ୟାୟ ପ୍ରଦାନ କରିବା କ୍ଷେତ୍ରରେ ବିଚାର ବିଭାଗର ଗୁରୁତ୍ୱପୂର୍ଣ୍ଣ ଭୂମିକା ରହିଛି । ଭାରତୀୟ ନ୍ୟାୟପାଳିକା ପ୍ରତି ସାଧାରଣ ଜନତାଙ୍କର ବିଶ୍ୱାସ ରହିବା ଦରକାର । ଏହି କ୍ଷେତ୍ରରେ ବିଚାରପତିମାନଙ୍କର ଦାୟିତ୍ୱ ଓ କର୍ତ୍ତବ୍ୟ ଅଧିକ ରହିଛି । ଭାରତୀୟ ଗଣତନ୍ତ୍ର ବ୍ୟବସ୍ଥାରେ ବିଚାର ବିଭାଗର ସବୁଠାରୁ ଗୁରୁତ୍ୱପୂର୍ଣ୍ଣ ଭୂମିକା ରହିଛି । ମାମଲାଗୁଡ଼ିକ ଯଥାଶିଘ୍ର ଫଏସଲା ପାଇଁ ସବୁ ସ୍ତରରେ ଉଦ୍ୟମ କରିବା ଉପରେ ଅତିଥିମାନେ ଗୁରୁତ୍ୱାରୋପ କରିଥିଲେ । ଏହି କାର୍ଯ୍ୟକ୍ରମରେ ୫୦ବର୍ଷରୁ ଅଧିକ ସମୟ ଧରି ଆଇନବୃତ୍ତିରେ ନିୟୋଜିତ ଥିବା ବରିଷ୍ଠ ଆଇନଜୀବିମାନଙ୍କୁ ସମ୍ବର୍ଦ୍ଧିତ କରାଯାଇଥିଲା । ଏହା ବ୍ୟତୀତ ସର୍ବଭାରତୀୟ ବିଚାରପତି ବ୍ୟାଡ଼ମିଣ୍ଟନ ଚମ୍ପିଆନସିପ ପ୍ରତିଯୋଗିତାରେ ବିଜେତା ଓ ପ୍ରତିଯୋଗୀମାନଙ୍କୁ ପୁରସ୍କୃତ କରାଯାଇଥିଲା । ଏହି କାର୍ଯ୍ୟକ୍ରମରେ ବାର କାଉନସିଲ ଅଫ ଓଡ଼ିଶାର ଅଧ୍ୟକ୍ଷ, ହାଇକୋର୍ଟ ବାର ଆସୋସିଏସନର ସଭାପତି, ଆଡ୍‌ଭୋକେଟ ଜେନେରାଲଙ୍କ ସମେତ ବରିଷ୍ଠ ଆଇନଜୀବି ଓ ବହୁ ବିଶିଷ୍ଟ ବ୍ୟକ୍ତିମାନେ ଉପସ୍ଥିତ ଥିଲେ ।

ବିଜେପି ସମ୍ପର୍କରେ ଥିବା ଲୋକ ଦଳ ଛାଡିଯିବା ଉଚିତ୍: ଭକ୍ତ

ଭୁବନେଶ୍ୱର,୧୪।୧୨
ଏକ୍ସପ୍ରେସ୍ ନ୍ୟୁଜ୍

ମୋକିମଙ୍କ ଚିଠିକୁ ନେଇ କଂଗ୍ରେସରେ ଉଠିଥିବା ଝଡ ଥମିବାର ନାଁ ନେଉନି । ବରଂ ବଢ଼ି ବଢ଼ି ଚାଲିଛି । ମୋକିମଙ୍କ ଚିଠି ପରେ ପ୍ରଥମ ଥର ପାଇଁ ମୁହଁ ଖୋଲିଛନ୍ତି ଭକ୍ତ ଚରଣ ଦାସ । ଦିଲ୍ଲୀରେ ଆୟୋଜିତ ଭୋଟ୍ ଚୋରି କାର୍ଯ୍ୟକ୍ରମରେ ଗଣମାଧ୍ୟମ ପ୍ରତିନିଧିଙ୍କ ପ୍ରଶ୍ନର ଉତ୍ତର ରଖି କହିଛନ୍ତି, ଯେଉଁ ନେତାମାନେ ବିଜେପି ସମ୍ପର୍କରେ ଅଛନ୍ତି, ସେମାନେ ବିଜେପି ଚାଲିଯିବା ଉଚିତ । ପୂର୍ବତନ ଅଧ୍ୟକ୍ଷ ରାହୁଲ ଗାନ୍ଧୀ ଓ ଅଧ୍ୟକ୍ଷ ମଲ୍ଲିକାର୍ଜୁନ ଖଡଗେ ବହୁ ପରିଶ୍ରମ କରି ଦଳକୁ ଆଗକୁ ନେଉଛନ୍ତି । ଦଳର ନେତୃତ୍ୱ ଉପରେ ପ୍ରଶ୍ନ ଉଠାଇବା ଉଚିତ୍ ନୁହେଁ । କିଛିଦିନ ତଳେ ମହମ୍ମଦ ମୋକିମ ସୋନିଆ ଗାନ୍ଧୀଙ୍କୁ ଚିଠି ଲେଖି ପିସିସି ସଭାପତିଙ୍କ ନେତୃତ୍ୱ ଉପରେ ପ୍ରଶ୍ନ ଉଠାଇଥିଲେ । ଲେଖିଥିଲେ ବର୍ତ୍ତମାନର ପିସିସି ସଭାପତିଙ୍କ ନେତୃତ୍ୱରେ କଂଗ୍ରେସ ଆଗକୁ ଯାଇପାରିବ ନାହିଁ । ସେହିପରି ରାହୁଲ ଗାନ୍ଧୀ ଓ ମଲ୍ଲିକାର୍ଜୁନ ଖଡଗେଙ୍କ ନେତୃତ୍ୱ ଉପରେ ଉପରେ ମଧ୍ୟ ପ୍ରଶ୍ନ ଉଠାଇଥିଲେ ମହମ୍ମଦ ମୋକିମ । ଯାହାକୁ ନେଇ ହାଇକମାଣ୍ଡଙ୍କ ସହ ଭକ୍ତ ଆଲୋଚନା କରିଛନ୍ତି ।

ପ୍ରଥମ ପୃଷ୍ଠାରୁ...

ସତ୍ୟ ଓ କ୍ଷମତା...

ଅର୍ଥାତ୍ ସତ୍ୟକୁ ସବୁଠାରୁ ଗୁରୁତ୍ୱପୂର୍ଣ୍ଣ ବୋଲି ବିବେଚନା କରାଯାଏ । ଏହି ଦେଶ ସତ୍ୟର । ଏହି ଦେଶର ଲୋକମାନେ ସତ୍ୟକୁ ବୁଝନ୍ତି ଏବଂ ଏଥିପାଇଁ ଲଢ଼ନ୍ତି । କିନ୍ତୁ ସଂଘ ପାଇଁ, ସତ୍ୟ ଅପେକ୍ଷା କ୍ଷମତା ଅଧିକ ଗୁରୁତ୍ୱପୂର୍ଣ୍ଣ । କିନ୍ତୁ ମୁଁ ଆପଣଙ୍କୁ ଗ୍ୟାରେଣ୍ଟି ଦେଉଛି ଯେ ସତ୍ୟ ସହିତ ଆମେ ନରେନ୍ଦ୍ର ମୋଦୀ, ଅମିତ ଶାହ ଏବଂ ଆରଏସଏସର ସରକାରକୁ କ୍ଷମତାରୁ ହଟାଇବୁ ।

ସେହିପରି କଂଗ୍ରେସ ଅଧ୍ୟକ୍ଷ ମଲ୍ଲିକାର୍ଜୁନ ଖଡ଼ଗେ କହିଛନ୍ତି, ସଂସଦରେ ଉତ୍ତର ଦେବା କଥା, କିନ୍ତୁ ସେମାନେ (ସ୍ୱରାଷ୍ଟ୍ର ମନ୍ତ୍ରୀ ଅମିତ ଶାହ) ଆମର ପ୍ରଶ୍ନର ଉତ୍ତର ଦେଇନଥିଲେ । ସେମାନେ ନିଜ ମନରୁ ଉତ୍ତର ଦେଇଥିଲେ । ସେମାନେ ସଂସଦରେ ଭୁଲ ସୂଚନା ଦେଇଥିଲେ । ଆମେ ପଚାରିଥିଲୁ ଯେ, କିପରି ଏବଂ କେଉଁ ଉପାୟରେ ଭୋଟ ଚୋରି ହୋଇଛି ଏବଂ ରାହୁଲ ଗାନ୍ଧୀ ପ୍ରମାଣ ସହିତ ଏହା ବିଷୟରେ କହିଥିଲେ । ଆମେ ଲୋକଙ୍କୁ କହିବାକୁ ଚାହୁଁଛୁ ଯେ, ମହାରାଷ୍ଟ୍ର ଏବଂ ହରିୟାଣାରେ କ୍ଷମତାରେ ଥିବା ସରକାର ଭୋଟ ଚୋରି କରି କ୍ଷମତାକୁ ଆସିଛନ୍ତି । ଆଜି କ୍ଷମତାରେ ବସିଥିବା ଲୋକମାନେ ଲୋକଙ୍କ ଦ୍ୱାରା ନିର୍ବାଚିତ ହୋଇ ନାହାଁନ୍ତି ।'

ବାଲାଟ୍‌ରେ ନିର୍ବାଚନ...

ଥର ପାଇଁ ବିରୋଧୀ କହୁଛନ୍ତି, ନିର୍ବାଚନ କମିଶନଙ୍କ ଉପରେ ଭରସା ନାହିଁ । ନିର୍ବାଚନରେ ପାଦେ ପାଦେ ସନ୍ଦେହ ସୃଷ୍ଟି କରୁଛି ନିର୍ବାଚନ କମିଶନଙ୍କ କାର୍ଯ୍ୟ । ଦେଶର ପ୍ରତି ପ୍ରତିଷ୍ଠାନକୁ ମୋଦୀ ସରକାର ନିଜର ସାମ୍ନାରେ ନୁଆଁଇ ଦେଇଛନ୍ତି ବୋଲି ପ୍ରିୟଙ୍କା ଅଭିଯୋଗ କରିଛନ୍ତି ।

ନିର୍ବାଚନ କମିଶନଙ୍କୁ ଟାର୍ଗେଟ କରି କଂଗ୍ରେସ ସାଂସଦ କହିଛନ୍ତି ଯେ, ଦେଶ ଏହି ତିନି ନିର୍ବାଚନ କମିଶନର ଜ୍ଞାନେଶ କୁମାର, ସୁଖବୀର ସିଂହ ସାନ୍ଧୁ ଏବଂ ବିବେକ ଯୋଶୀଙ୍କ ନାମ କେବେ ଭୁଲିବ ନାହିଁ । ମୋଦୀ ସରକାର ସେମାନଙ୍କୁ ଯେତେ ସୁରକ୍ଷା ଦେବାକୁ ଚେଷ୍ଟା କଲେ ମଧ୍ୟ, ଗୋଟିଏ ଦିନ ସେମାନଙ୍କୁ ଦେଶକୁ ଜବାବ ଦେବାକୁ ପଡିବ । ସେମାନେ ଆମର ଭୋଟ ଦେବାର ଅଧିକାର କିପରି ଛଡ଼ାଇ ନେବାକୁ ଚେଷ୍ଟା କରିଥିଲେ ସେନେଇ ସେମାନେ ଜବାବ ଦେବେ । ଏହି ଲୋକମାନେ କିପରି ଷଡ଼ଯନ୍ତ୍ର କରିଥିଲେ, ସେନେଇ ଦେଶବାସୀଙ୍କୁ କହିବେ ।

ସିଡ୍‌ନୀରେ...

ଶହ ଶହ ଇହୁଦୀ ଲୋକ ଉପସ୍ଥିତ ହୋଇଥିବା ବେଳେ ଭାରତୀୟ ସମୟ ଦିନ ପ୍ରାୟ ୨ଟା ବେଳେ ସେମାନଙ୍କୁ ଲକ୍ଷ୍ୟ କରି ଗୁଳି କରିଥିଲେ ଦୁଇ ବନ୍ଧୁକଧାରୀ ।

ଜଣେ ପ୍ରତ୍ୟକ୍ଷଦର୍ଶୀ କହିଛନ୍ତି ଯେ ବନ୍ଧୁକଧାରୀମାନେ ଶିଶୁ ଓ ବୟସ୍କ ଲୋକମାନଙ୍କୁ ଲକ୍ଷ୍ୟ କରି ଗୁଳି କରିଥିଲେ । ପ୍ରାୟ ୫୦ ରାଉଣ୍ଡ ଗୁଳି କରାଯାଇଥିବା ଜଣାପଡିଛି । ଗୁଳିମାଡ ବେଳେ ଲୋକେ ଭୟରେ ଏଣେତେଣେ ଦୌଡି ପଳାଉଥିବାର ତଥା ତଳେ ଶୋଇପଡୁଥିବାର ଭିଡିଓ ସାମ୍ନାକୁ ଆସିଛି । ଏହି ଭିଡିଓଗୁଡିକରୁ ଜଣାପଡିଛି ଯେ ଦୁଇ ବନ୍ଧୁକଧାରୀ କଳା ପୋଷାକ ପିନ୍ଧିଥିଲେ ଓ ଲୋକଙ୍କ ଆଡକୁ ଲକ୍ଷ୍ୟ କରି ଗୁଳି କରିଥିଲେ । ଏହି ଘଟଣା ପରେ ପୁଲିସ୍ ବୋଣ୍ଡି ବିଚ୍‌କୁ ନଯିବାକୁ ଲୋକଙ୍କୁ ଅପିଲ କରିଛି ।

ଏହି ଘଟଣା ଆଶ୍ଚର୍ଯ୍ୟଜନକ ଓ ଚିନ୍ତାଜନକ ବୋଲି କହିଛନ୍ତି ଅଷ୍ଟ୍ରେଲିଆ ପ୍ରଧାନମନ୍ତ୍ରୀ ଆଣ୍ଟୋନୀ ଆଲବନିଜ । ଏହା ସହିତ ଏହି ଘଟଣାକୁ ନେଇ ଦୁଃଖ ପ୍ରକାଶ କରିଛନ୍ତି । ସେହିଭଳି ଅଷ୍ଟ୍ରେଲିଆର ବିରୋଧୀ ଦଳ ନେତା ସୁଜନ ଲୀ ଏହି ଘଟଣାକୁ ନେଇ ଗଭୀର ଦୁଃଖ ପ୍ରକାଶ କରିଛନ୍ତି । ସମୁଦ୍ର କୂଳରେ ହନୁକ୍କା (ଚାନୁକ୍କା) ପର୍ବ ପାଳନ କରିବାକୁ ଇହୁଦୀ ସଂପ୍ରଦାୟର ଲୋକେ ଏକାଠି ହୋଇଥିବା ବେଳେ ଏହି ଆକ୍ରମଣ ହୋଇଛି । ଏଭଳି ଏକ ସମୟରେ ଆମେ ସମସ୍ତ ଅଷ୍ଟ୍ରେଲୀୟ ସେମାନଙ୍କ ସହିତ ଅଛୁ ବୋଲି ସେ କହିଛନ୍ତି ।

ଅନ୍ୟପକ୍ଷରେ ଏହି ଘଟଣାକୁ ନେଇ ପ୍ରଧାନମନ୍ତ୍ରୀ ଆଲବନିଜଙ୍କୁ ସମାଲୋଚନା କରିଛି ଅଷ୍ଟ୍ରେଲିଆର ଇହୁଦୀ ସଂଗଠନ । ଇହୁଦୀମାନେ ଏବେ ସେମାନଙ୍କ ଭବିଷ୍ୟତକୁ ନେଇ ଚିନ୍ତିତ ହୋଇପଡିଛନ୍ତି ବୋଲି ସଂଗଠନ ପକ୍ଷରୁ କୁହାଯାଇଛି । ଇହୁଦୀ ସଂପ୍ରଦାୟକୁ ସୁରକ୍ଷା ଦେବାରେ ସରକାର ବିଫଳ ହୋଇଛି ବୋଲି ସଂଗଠନ ଅଭିଯୋଗ କରିଛି । ଏହା ସହିତ ପ୍ରଧାନମନ୍ତ୍ରୀ ତାଙ୍କ ସୋଶାଲ ମିଡିଆ ପୋଷ୍ଟରେ ଏହି ଘଟଣା ସଂପର୍କରେ ଲେଖିବା ବେଳେ ଇହୁଦୀମାନଙ୍କ କାର୍ଯ୍ୟକ୍ରମ ଚାଲିଥିଲା ବୋଲି ଉଲ୍ଲେଖ କରି ନଥିବାରୁ କ୍ଷୁବ୍ଧ ହୋଇଛି ସଂଗଠନ । ଏହା ଲଜ୍ଜାଜନକ କଥା ବୋଲି ସଂଗଠନ କହିଛି । ତେବେ ପରବର୍ତ୍ତୀ ସମୟରେ ଆଜି କରିଥିବା ଏକ ସାମ୍ବାଦିକ ସମ୍ମିଳନୀରେ ପ୍ରଧାନମନ୍ତ୍ରୀ କହିଥିଲେ ଯେ ଅଷ୍ଟ୍ରେଲୀୟ ଇହୁଦୀମାନଙ୍କ ଉପରେ ଆକ୍ରମଣ ସମସ୍ତ ଅଷ୍ଟ୍ରେଲୀୟଙ୍କ ଉପରେ ଆକ୍ରମଣ ସଦୃଶ ।

୩ୟ ଟି-୨୦...

ବ୍ୟାଟିଂ ବିପର୍ଯ୍ୟୟ ଭୋଗିଥିଲା । ଦଳକୁ ପ୍ରଥମ ଓଭରରେ ଝଟକା ଦେଇଥିଲେ ଅର୍ଶଦୀପ ସିଂ । ରିଜା ହେଣ୍ଡ୍ରିକ୍ସ ଖାତା ଖୋଲି ପାରି ନ ଥିଲେ । ପୁଣି କ୍ୱିଣ୍ଟନ ଡିକକ(୧) ପାଭିଲିୟନ ଫେରିଥିଲେ । ୭ ରନ ସ୍କୋରରେ ଡିୱାଲ୍ଡ ବ୍ରେଭିସ(୨) ହର୍ଷିତ ରାଣାଙ୍କ ବଲରେ କ୍ଲିନ ବୋଲ୍ଡ ହୋଇଥିଲେ । ଗୋଟିଏ ପଟେ ଅଧିନାୟକ ଆଡନ ମାର୍କରାମ ମୋର୍ଚ୍ଚା ସମ୍ଭାଳିଥିବା ବେଳେ ଅନ୍ୟପଟେ କୌଣସି ବ୍ୟାଟର ଭାରତୀୟ ବୋଲରଙ୍କ ମୁକାବିଲା କରି ପାରିନଥିଲେ ।

ଟ୍ରିଷ୍ଟନ ଷ୍ଟବ୍ସ ୯ ରନ, କୋର୍ବିନ ବୋଶ ୪ ରନ କରି ନିରାଶ କରିଥିଲେ । ଡୋନଭାନ ଫେରେରା ୨୦ ରନ କରିବା ସହ ଦୁଇ ଅଙ୍କ ଛୁଇଁ ପାରି ଥିଲେ । ମାର୍କୋ ଜନସେନ ୨ ରନ ଏବଂ ଓଟନିଲ ବାର୍ଟମ୍ୟାନ ୧ ରନ କରି ପାଭିଲିୟନ ଫେରିଥିଲେ । ଅଦିନାୟକ ଆଡନ ମାରକ୍ରମ ୪୬ ବଲରୁ ୬୧ ରନର ଅର୍ଦ୍ଧଶତକୀୟ ଇନିଂସ ଖେଳିଥିଲେ । ଏଥିରେ ୬ ଚୌକା ଓ ୨ ଛକା ସାମିଲ୍ । ଶେଷରେ ଭ୍ରମଣକାରୀ ଦଳ ୧୧୭ ରନ କରି ପାରିଛି । ବୋଲିଂରେ ଭାରତ ପକ୍ଷରୁ ଅର୍ଶଦୀପ ସିଂ ୪ ଓଭରରେ ମାତ୍ର ୧୩ ରନ ଦେଇ ୨ଟି ୱିକେଟ୍ ନେଇଛନ୍ତି । ବରୁଣ ଚକ୍ରବର୍ତ୍ତୀ ୧୧ ରନ ଦେଇ ୨ଟି, କୁଲଦୀପ ଯାଦବ ୧୨ ରନ ଦେଇ ୨ଟି ୱିକେଟ୍ ଅକ୍ତିଆର କରିଥିଲେ । ହର୍ଷିତ ରାଣା ୩୪ ରନ ଦେଇ ୨ଟି ୱିକେଟ୍ ନେଇଛନ୍ତି । ହାର୍ଦ୍ଦିକ ଓ ଦୁବେ ପ୍ରତ୍ୟେକଙ୍କୁ ଗୋଟିଏ ଲେଖାଏଁ ୱିକେଟ୍ ମିଳିଛି ।

୧୯ ଯାଏ...

ରହୁଛି । ରବିବାର ୧୦ଟି ସହରର ତାପମାତ୍ରା ୧୦ ଡିଗ୍ରୀ ତଳେ ରହିଛି । କନ୍ଧମାଳ ଦାରିଙ୍ଗବାଡ଼ିରେ ପ୍ରବଳ ଶୀତ ସାଙ୍ଗକୁ ତୁଷାରପାତ ଦେଖିବାକୁ ମିଳିଛି । ଆଗାମୀ ସପ୍ତାହ ପର୍ଯ୍ୟନ୍ତ ଶୀତ ଲହରିରୁ ନାହିଁ ନିସ୍ତାର । ପାହାଡିଆ ଅଞ୍ଚଳରେ ୫ ଡିଗ୍ରି ତଳେ ରହିପାରେ ତାପମାତ୍ରା । ରାଜ୍ୟର ଅନ୍ୟାନ୍ୟ ସ୍ଥାନ ଗୁଡିକରେ ମଧ୍ୟ ତଳ ମୁହାଁ ରହିବ ପାରଦ । ଭାରତୀୟ ପାଣିପାଗ ବିଜ୍ଞାନ ଏଭଳି ଆକଳନ କରିଛି । ସକାଳୁ ଘନ କୁହୁଡି ମଧ୍ୟ ଯାନବାହାନ ଚଳାଚଳରେ ବାଧା ସୃଷ୍ଟି କରୁଛି ।

ସେହିପରି ଶୀତରେ ଥରୁଛି ଲକ୍ଷ୍ମୀପୁର, ଅସହ୍ୟ ହୋଇଯାଇଛି ଥଣ୍ଡା । ବିଶେଷ କରି ଥଣ୍ଡା କାରଣରୁ ଧାନ ଅମଳ ସକାଶେ ଅପେକ୍ଷା କରିଥିବା ଚାଷୀ ଅଧିକ ଅସୁବିଧାର ସମ୍ମୁଖୀନ ହଉଥିବା ବେଳେ ରାତି ତମାମ ଖଳାରେ ଶୀତ କାକରରେ ଯଗିକି ରହୁଛନ୍ତି । ଶୁକ୍ରବାର ପାହାନ୍ତିଆରେ ଲକ୍ଷ୍ମୀପୁର ଅଞ୍ଚଳରେ ତାପମାତ୍ରା ୫ ରୁ ୬ ଡିଗ୍ରୀ ମଧ୍ୟରେ ରହିଥିଲା । ପ୍ରବଳ ଥଣ୍ଡା ସତ୍ତ୍ୱେ ଚାଷୀ ରାତି ତମାମ ଧାନ ଖଳାରେ ଜଗି କି ରହିଥିଲା, ସକାଳର ସୂର୍ଯ୍ୟ ଉଦୟ ହେବା ମାତ୍ରେ ତାର ବର୍ଷ କର କଷ୍ଟକୁ ଅମଳ କରି ଘରକୁ ନେବା ସକାଶେ ।

ପ୍ରବଳ ଜାଡ ଯୋଗୁଁ ନିଆଁ ପୋଇଁ ଲୋକେ ଶୀତ ଦାଉରୁ ରହୁଥିବା ମଧ୍ୟ ଦେଖିବାକୁ ମିଳୁଛି । ଏତେ ଥଣ୍ଡା ସତ୍ତ୍ୱେ କିଛି ବ୍ୟକ୍ତି ବିଶେଷ