ଆଠ ପୃଷ୍ଠା
ମୂଲ୍ୟ : ₹ ୫.୦୦
ବର୍ଷ-୧୭, ସଂଖ୍ୟା: ୧୮୪
୧୧ ନଭେମ୍ବର, ୨୦୨୫ ମଙ୍ଗଳବାର
କେନ୍ଦ୍ରାପଡ଼ା

ଓଡ଼ିଶା ଏକ୍ସପ୍ରେସ୍

ସର୍ବେ ଭଦ୍ରାଣି ପଶ୍ୟନ୍ତୁ...

Pages-8
Price ₹ 5.00
Vol. 17, Issue No. : 184
11th November, 2025 Tuesday
Kendrapara

ODISHA EXPRESS
SIGHTS TRUTH WRITES TRUTH
ଠିକ୍ ଦେଖେ ଠିକ୍ ଲେଖେ

Website : www.odishaexpress.in E-mail : odishaexpress@gmail.com RNI Regd. No. ODIODI/2009/28880 ଭୁବନେଶ୍ୱର ଏବଂ କେନ୍ଦ୍ରାପଡ଼ାରୁ ଏକସଙ୍ଗେ ପ୍ରକାଶିତ

ନୀତି ବାଣୀ

ଓଁ ୟାଂ ମେଧାଂ ଦେବାଗଣଃ ପିତରଶ୍ଚୋ ପାସତେ
ତୟା ମା ମଧ୍ୟ ମେଧୟା ଅଗ୍ନେ ମେଧାବିନଂ କୁରୁ

ହେ ମେଧାବାନ୍ ପରାମାତ୍ମା ! ଆମର ଦେବଗଣ, ଋଷିଗଣ ଓ ପିତୃପୁରୁଷ ଯେଉଁ ମେଧା ବୁଦ୍ଧିର ପ୍ରାର୍ଥନା, ଉପାସନା ଓ ଯାଚନା ସବୁବେଳେ କରି ଆସିଛନ୍ତି, ଆପଣ ଆମ ସମସ୍ତଙ୍କୁ ସେହି ମେଧା ବୁଦ୍ଧି ପ୍ରଦାନ କରନ୍ତୁ, ଯଦ୍ୱାରା ଆମର ସମସ୍ତ ଶୁଭକାର୍ଯ୍ୟ ଯଥାବିଧି ସମ୍ପନ୍ନ ହେବ ।

ଦିଲ୍ଲୀରେ ବିସ୍ଫୋରଣ: ୧୦ ମୃତ

ନୂଆଦିଲ୍ଲୀ,୧୦।୧୧
ଏକ୍ସପ୍ରେସ୍ ନ୍ୟୁଜ୍

ଦିଲ୍ଲୀର ଐତିହାସିକ ଲାଲକିଲ୍ଲା ନିକଟରେ ହୋଇଛି କାର ବିସ୍ଫୋରଣ। ଏଥିରେ ୧୦ ଜଣଙ୍କ ମୃତ୍ୟୁ ହୋଇଥିବା ବେଳେ ୨୨ଜଣ ଆହତ ହୋଇଛନ୍ତି। ଏହି ବିସ୍ଫୋରଣରେ ୮ରୁ ଅଧିକ ଗାଡି କ୍ଷତିଗ୍ରସ୍ତ ହୋଇଛି। ଆହତଙ୍କ ମଧ୍ୟରେ ଅଧିକାଂଶଙ୍କ ଅବସ୍ଥା ସଙ୍କଟାପନ୍ନ ରହିଛି। ତେଣୁ ମୃତ୍ୟୁ ସଂଖ୍ୟା ବଢ଼ିବ ବୋଲି ଅନୁମାନ କରାଯାଉଛି। ଏକାଧିକ ଗାଡି ଜଳି ଯିବାରୁ ସବୁଆଡେ ଆତଙ୍କ ଖେଳିଯାଇଛି।

ଲାଲକିଲ୍ଲା ଗୋଟିଏ ବଡ ସୁରକ୍ଷା ଜୋନ ଅଞ୍ଚଳରେ ରହିଥିବା ବେଳେ ସେଥିରେ ବିସ୍ଫୋରଣ ପୂରା ସହରରେ ଆତଙ୍କ ଖେଳାଇ ଦେଇଛି। ପୂରା ଦିଲ୍ଲୀରେ ହାଇ ଆଲର୍ଟ ଜାରି କରାଯାଇଛି। ମୁମ୍ବାଇ ଓ ହାଇଦ୍ରାବାଦ ବ୍ୟତୀତ ସବୁ ମେଟ୍ରୋ ସହରରେ ସୁରକ୍ଷା ବ୍ୟବସ୍ଥାକୁ କଡାକଡି କରାଯାଇଛି। ଦିଲ୍ଲୀର ବିଭିନ୍ନ ସ୍ଥାନରେ ନାକାବନ୍ଦୀ କରି ପୁଲିସ୍ ଚେକିଂ ଆରମ୍ଭ କରିଛି।

ଏହିକ୍ରମରେ ପୁରୀ ପାଇଁ ମଧ୍ୟ ହାଇଆଲର୍ଟ ଜାରି କରାଯାଇଛି। ଶ୍ରୀମନ୍ଦିର, ବଡ଼ଦାଣ୍ଡରେ ସୁରକ୍ଷା କଡ଼ାକଡ଼ି କରିଛି ପୋଲିସ। ପୁରୀର ସବୁ ପ୍ରବେଶ ପଥରେ ଯାଞ୍ଚ ପ୍ରକ୍ରିୟାକୁ ତ୍ୱରାନ୍ୱିତ କରାଯାଇଛି। ସେହିଭଳି

ପୁରୀକୁ ହାଇଆଲର୍ଟ

ଭୁବନେଶ୍ୱର ବିମାନ ବନ୍ଦରରେ ମଧ୍ୟ ସୁରକ୍ଷା ବ୍ୟବସ୍ଥା ବଢ଼ାଯାଇଛି।

କେଉଁ ପରିସ୍ଥିତିରେ ବିସ୍ଫୋରଣ ହେଲା, ତା'ର ଯାଞ୍ଚ ଆରମ୍ଭ ହୋଇଛି। ଘଟଣା ସ୍ଥଳରେ ଫରେନ୍ସିକ ଟିମ, ଏନଏସଜି କମାଣ୍ଡୋ ଓ ଏନଆଇଏ ଅଧିକାରୀମାନେ ପହଞ୍ଚିଛନ୍ତି। ବିସ୍ଫୋରଣର ପ୍ରକୋପ ଏତେ ଭୟଙ୍କର ଥିଲା ଯେ ଷ୍ଟ୍ରିଟ ଲାଇଟ ମଧ୍ୟ ଦୋହଲି ଯାଇଥିବା ପ୍ରତ୍ୟେକ୍ଷଦର୍ଶୀମାନେ କହିଛନ୍ତି। ନିକଟରେ ଥିବା ଦୋକାନଗୁଡ଼ିକର

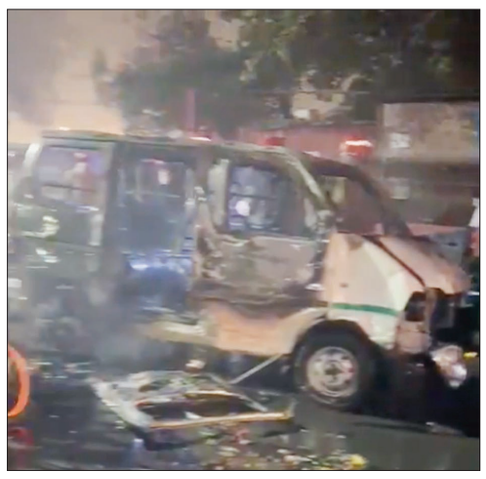

କବାଟ ଏବଂ ଝରକା ମଧ୍ୟ ଭାଙ୍ଗି ଯାଇଛି ।

ଏହି ଘଟଣା ପୂର୍ବରୁ ରବିବାର ଓ ଆଜି ମିଳିତ ଭାବେ ଦିଲ୍ଲୀଠାରୁ ୪୫ କିମି ଦୂର ଫରିଦାବାଦରୁ ୨୯୦୦ କେଜିର ବିସ୍ଫୋରକ ଜବତ ହୋଇଥିଲା। ଏତେ ପରିମାଣର ବିସ୍ଫୋରଣ ଜବତ କରି ଆତଙ୍କୀଙ୍କ ସବୁ ଯୋଜନା ପଣ୍ଡ କରିଥିଲେ ସୁରକ୍ଷାକର୍ମୀ। ଏହାକୁ ନେଇ ହଇଚଇ ସୃଷ୍ଟି ହୋଇଥିବା ବେଳେ ସନ୍ଧ୍ୟାରେ ବିସ୍ଫୋରଣ ଖବର ସାମ୍ନାକୁ ଆସିଛି।

ଦିଲ୍ଲୀ ପୁଲିସ୍ କମିଶନର ସତୀଶ ଗୋଲଚା କହିଛନ୍ତି ଯେ ଲାଲକିଲ୍ଲା ମେଟ୍ରୋ ଷ୍ଟେସନର ଗେଟ ନମ୍ବର ୧ ନିକଟରେ ହୋଇଥିଲା। ଏଠାରେ ଥିବା ଟ୍ରାଫିକ ପାଖରେ ହିଁ ବିସ୍ଫୋରଣ ହୋଇଛି। ଟ୍ରାଫିକର ରେଡ ଲାଇଟରେ ୩ଜଣ ଲୋକ ଥିବା ଗୋଟିଏ ଆଇ-୨୦ କାର୍ ଧୀରେଧୀରେ ଆସି ଅଟକିବା ପରେ ସେଥିରେ ବିସ୍ଫୋରଣ ହୋଇଥିଲା। ବିସ୍ଫୋରଣ ବେଳେ ପାଖରେ ଥିବା ଗୋଟିଏ ଇଭୋ ଭ୍ୟାନରେ କିଛି ଯାତ୍ରୀ ମଧ୍ୟ ରହିଥିଲେ। ବିସ୍ଫୋରଣର ପ୍ରକୋପ ଏତେ ଭୟଙ୍କର ଥିଲା ଯେ ଷ୍ଟ୍ରିଟ ଲାଇଟ ମଧ୍ୟ ଦୋହଲି ଯାଇଥିଲା। ବିସ୍ଫୋରଣ ହୋଇଥିବା କାର ସମେତ ଆଖପାଖ ଅଞ୍ଚଳରେ ଥିବା ଆଉ ୮ଟି କାର ମଧ୍ୟ ଜଳିଯାଇଛି। ତେଣୁ ବିସ୍ଫୋରଣ ପାଇଁ ବିପୁଳ ପରିମାଣର ଅତ୍ୟାଧୁନିକ *(ଶେଷ ପୃଷ୍ଠା ଦେଖନ୍ତୁ)*

ନୂଆପଡ଼ାରେ ଆଜି ୧୪ ପ୍ରାର୍ଥୀଙ୍କ ଭାଗ୍ୟ ନିର୍ଦ୍ଧାରଣ

ନୂଆପଡ଼ା,୧୦।୧୧: ଏକ୍ସପ୍ରେସ୍ ନ୍ୟୁଜ୍

ଓଡ଼ିଶାର ଗୁରୁତ୍ୱପୂର୍ଣ୍ଣ ନୂଆପଡ଼ା ବିଧାନସଭା ଉପନିର୍ବାଚନ ପାଇଁ ଆସନ୍ତାକାଲି ନଭେମ୍ବର ୧୧ (ମଙ୍ଗଳବାର) ଭୋଟ୍ ଗ୍ରହଣ କରାଯିବ। ନିର୍ବାଚନକୁ ସୁରୁଖୁରୁରେ ସମ୍ପନ୍ନ କରିବା ପାଇଁ ସମସ୍ତ ପ୍ରସ୍ତୁତି କରାଯାଇଛି। ମୋଟ୍ ୮ ଜଣ ସ୍ୱାଧୀନ ପ୍ରାର୍ଥୀଙ୍କ ସମେତ ୧୪ ଜଣ ପ୍ରାର୍ଥୀ ଏହି ଉପନିର୍ବାଚନରେ ପ୍ରତିଦ୍ୱନ୍ଦ୍ୱିତା କରୁଛନ୍ତି।

ବିଜୁ ଜନତା ଦଳର ବିଧାୟକ ରାଜେନ୍ଦ୍ର ଢୋଲକିଆଙ୍କ ଦେହାନ୍ତ ପରେ ଏହି ଆସନ ଖାଲି ପଡ଼ିଥିଲା। ସ୍ୱର୍ଗତ ରାଜେନ୍ଦ୍ର ଢୋଲକିଆଙ୍କ ପୁଅ ଜୟ ଢୋଲକିଆ ଭାରତୀୟ ଜନତା ପାର୍ଟି (ଭାଜପା) ଟିକେଟରେ ଲଢୁଛନ୍ତି। ପୂର୍ବତନ ମନ୍ତ୍ରୀ ସ୍ନେହାଙ୍ଗିନୀ ଛୁରିଆ ବିଜୁ ଜନତା ଦଳ ପ୍ରାର୍ଥୀ ଭାବେ ନିର୍ବାଚନ ଲଢୁଛନ୍ତି। ଆଦିବାସୀ ନେତା ଘାସିରାମ ମାଝି କଂଗ୍ରେସ ପ୍ରାର୍ଥୀ ଅଛନ୍ତି। ଏହା ବ୍ୟତୀତ ସମାଜବାଦୀ ପାର୍ଟି, ବହୁଜନ ମୁକ୍ତି ପାର୍ଟି ଓ ଓଡ଼ିଶା ଜନତା ଦଳର ପ୍ରାର୍ଥୀ ଏବଂ ୮ ଜଣ ସ୍ୱାଧୀନ ପ୍ରାର୍ଥୀ ମଧ୍ୟ ଏହି ନିର୍ବାଚନରେ ଭାଗ ନେଇଛନ୍ତି।

ନୂଆପଡ଼ାରେ ମୋଟ୍ ୩୫୮ଟି ମତଦାନ କେନ୍ଦ୍ର ରହିଛି। ଏଥିମଧ୍ୟରୁ ୪୭ଟି ବୁଥ୍‌କୁ ସମ୍ବେଦନଶୀଳ ଭାବରେ ଚିହ୍ନଟ କରାଯାଇଛି। ସମ୍ବେଦନଶୀଳ ୪୭ଟି ବୁଥ୍‌ରେ ସକାଳ ୭ଟାରୁ ଅପରାହ୍ନ ୪ଟା ପର୍ଯ୍ୟନ୍ତ ଭୋଟ୍ ଗ୍ରହଣ କରାଯିବ। ଅନ୍ୟ ବୁଥ୍‌ଗୁଡ଼ିକରେ ସନ୍ଧ୍ୟା ୫ଟା ପର୍ଯ୍ୟନ୍ତ ମତଦାନ କରିହେବ।

ମାଓ ପ୍ରଭାବିତ ଅଞ୍ଚଳର ୮ଟି ସମ୍ବେଦନଶୀଳ ବୁଥ୍‌କୁ ଇଭିଏମ୍ ଓ ପୋଲିଂ ଅଧିକାରୀଙ୍କୁ ନେବା ପାଇଁ ଏକ ଭାରତୀୟ ବାୟୁସେନା ହେଲିକପ୍ଟର ନିୟୋଜିତ କରାଯାଇଛି। ସମସ୍ତ ବୁଥ୍‌ରେ କେନ୍ଦ୍ରୀୟ ବଳ ସମେତ ସୁରକ୍ଷା କର୍ମୀଙ୍କୁ ମୁତୟନ କରାଯାଇଛି। ଭୋଟ୍ ଗଣନା ନଭେମ୍ବର ୧୪ରେ କରାଯିବ।

୨୭ରୁ ଶୀତ ଅଧିବେଶନ

ପ୍ରଥମଥର ପାଇଁ ବିଧାନସଭାକୁ ସମ୍ବୋଧିତ କରିବେ ରାଷ୍ଟ୍ରପତି

ଭୁବନେଶ୍ୱର,୧୦।୧୧
ଏକ୍ସପ୍ରେସ୍ ନ୍ୟୁଜ୍

ଓଡିଶା ବିଧାନସଭା ଇତିହାସରେ ନଭେମ୍ବର ୨୭ତାରିଖ ସ୍ୱର୍ଣ୍ଣାକ୍ଷରରେ ଲିପିବଦ୍ଧ ହେବାକୁ ଯାଉଛି। ପ୍ରଥମଥର ପାଇଁ ଦେଶର ରାଷ୍ଟ୍ରପତି ଓଡିଶା ବିଧାନସଭାକୁ ସମ୍ବୋଧିତ କରିବେ। ବିଧାନସଭାର ଶୀତ ଅଧିବେଶନ ନଭେମ୍ବର ୨୭ରୁ ଆରମ୍ଭ ହୋଇ ଡିସେମ୍ବର ୩୧ତାରିଖ ପର୍ଯ୍ୟନ୍ତ ଚାଲିବାର କାର୍ଯ୍ୟକ୍ରମ ରହିଛି। ନଭେମ୍ବର ୨୮ ତାରିଖରେ ୨୦୨୫-୨୬ ଆର୍ଥିକ ବର୍ଷର ପ୍ରଥମ ଅତିରିକ୍ତ ବଜେଟ୍ ମଧ୍ୟ ଗୃହରେ ଉପସ୍ଥାପିତ ହେବ। ବିଧାନସଭା ସଚିବାଳୟ ପକ୍ଷରୁ ଆଜି ଏନେଇ ବିଧିବଦ୍ଧ ବିଜ୍ଞପ୍ତି ଜାରି ହୋଇଛି।

ସପ୍ତଦଶ ଓଡିଶା ବିଧାନସଭାର ପଂଚମ ଅଧିବେଶନ(ଶୀତ ଅଧିବେଶନ) ଆସନ୍ତା

୨୭ତାରିଖରୁ ଆରମ୍ଭ ହେବ। ଏହି ୨୯ଦିନିଆ ଅଧିବେଶନର ପ୍ରଥମ ଦିନରେ ରାଷ୍ଟ୍ରପତି ଦ୍ରୌପଦୀ ମୁର୍ମୁ ନିଜର ଅଭିଭାଷଣ ରଖିବେ। ରାଷ୍ଟ୍ରପତିଙ୍କ ଅଭିଭାଷଣ ପାଇଁ ବିଧାନସଭା ପକ୍ଷରୁ ସ୍ୱତନ୍ତ୍ର ପ୍ରସ୍ତୁତି ଆରମ୍ଭ ହୋଇଛି। ଓଡିଶା ବିଧାନସଭା ଇତିହାସରେ ପ୍ରଥମଥର ପାଇଁ ଏଭଳି ସୁଯୋଗ ସୃଷ୍ଟି ହେବ। ବିଧାନସଭା ଅଧିବେଶନକୁ ରାଷ୍ଟ୍ରପତି ସମ୍ବୋଧିତ କରିବେ। ରାଷ୍ଟ୍ରପତି ଶ୍ରୀମତୀ ମୁର୍ମୁଙ୍କ ବିଧାନସଭା ଗସ୍ତକୁ ଦୃଷ୍ଟିରେ ରଖି ସେ ରାଜ୍ୟର ମନ୍ତ୍ରୀ ଥିବାବେଳେ ଯେଉଁ ଚାମ୍ବରରେ ବସୁଥିଲେ ତାକୁ ମଧ୍ୟ ସ୍ୱତନ୍ତ୍ର ଭାବେ ସାଜସଜ୍ଜା କରାଯାଉଥିବା ଜଣାପଡିଛି।

ଏହି ୨୯ଦିନିଆ ଅଧିବେଶନର ଦ୍ୱିତୀୟ ଦିନରେ ଅର୍ଥାତ୍ ନଭେମ୍ବର ୨୮ତାରିଖରେ ୨୦୨୫-୨୬ ଆର୍ଥିକ ବର୍ଷର ପ୍ରଥମ ଅତିରିକ୍ତ ବଜେଟ୍ ଉପସ୍ଥାପିତ ହେବ। ଡିସେମ୍ବର ୮ତାରିଖରେ ବ୍ୟୟମଞ୍ଜୁରୀ ବିଲ୍ ପାରିତ ହେବାର କାର୍ଯ୍ୟକ୍ରମ ରହିଛି। ଡିସେମ୍ବର ୪, ୫ ଓ ୬ ତାରିଖରେ ଏହି ପ୍ରଥମ ଅତିରିକ୍ତ ବ୍ୟୟ ମଞ୍ଜୁରୀ (ଅତିରିକ୍ତ ବଜେଟ୍) ଅନୁଦାନ ଦାବିଗୁଡିକ ଉପରେ ବିସ୍ତୃତ ଆଲୋଚନା ଓ ଭୋଟ୍ ଗ୍ରହଣ କରାଯିବ। ଡିସେମ୍ବର ୮ ତାରିଖରେ ପ୍ରଥମ ଅତିରିକ୍ତ ବ୍ୟୟ ମଞ୍ଜୁରୀ ବିବରଣୀ-୨୦୨୫-୨୬ର ବିନିଯୋଗ ବିଲ୍ ପାରିତ ହେବାର କାର୍ଯ୍ୟକ୍ରମ ରହିଛି। *(ଶେଷ ପୃଷ୍ଠା ଦେଖନ୍ତୁ)*

କାର ଧକ୍କାରେ ସ୍କୁଟି ଆରୋହୀ ମୃତ

ମାର୍ଶାଘାଇ,୧୦।୧୧
ଏକ୍ସପ୍ରେସ୍ ନ୍ୟୁଜ୍

ମାର୍ଶାଘାଇ ଥାନା ଅନ୍ତର୍ଗତ ୫୩ ନମ୍ବର ଜାତୀୟ ରାଜପଥ ହଜାରୀ ଛକ ନିକଟ ଓଭରବ୍ରିଜ ପୂର୍ବ ପଟରେ ଏକ ଦୃଘଟଣାରେ ଜଣେ ସ୍କୁଟି ଆରୋହୀଙ୍କର ମୃତ୍ୟୁ ଘଟଛି। ଘଟଣାରୁ ଜଣାଯାଏ ମାର୍ଶାଘାଇ ଥାନା ଅନ୍ତର୍ଗତ ଆଶ୍ରମ ବାଲିକୁଦା ଗ୍ରାମର ଅକ୍ଷୟ ରାଉତରାୟ (୬୫) ଆଜି ଅପରାହ୍ନରେ ରାଜପଥରେ ଓଆର ୦୪ଏଚ୨୭୨୦ ନମ୍ବରଧାରୀ ସ୍କୁଟିରେ ଘରକୁ ଫେରୁଥିବା ବେଳେ ହଜାରୀ ଓଭରବ୍ରିଜ ନିକଟରେ ପଛପଟରୁ ଓଡି ୦୨ବିଏକ୍ସ ୩୧୫୧ ନମ୍ବରଧାରୀ କାରଟି ସ୍କୁଟି ଟିକୁ ପଛ ପଟରୁ ଧକ୍କା ଦେଇଥିଲା। ଏପରିକି ସ୍କୁଟି ଚାଳକକୁ ପ୍ରାୟ ଦୁଇଶହ ମିଟର ପର୍ଯ୍ୟନ୍ତ କାର ଉପରେ ପକାଇ ଟାଣି ନେଇଥିଲା। ତେବେ ଦୁର୍ଘଟଣା ଘଟାଇ କାରଟିରୁ ଚାଳକ ଫେରାର ହୋଇଯାଇଥିବା ବେଳେ ସ୍ଥାନୀୟ ଲୋକମାନେ ଅକ୍ଷୟକୁ ୧୦୮ ଆମ୍ବୁଲାନ୍ସରେ କେନ୍ଦ୍ରାପଡା ପଠାଇ ଥିଲେ। ପୋଲିସ ଦୃଘଟଣା ସ୍ଥଳରେ ପହଞ୍ଚି ଗାଡି ଦୁଇଟିକୁ ଯବତ କରିଥିବା ବେଳେ ଡାକ୍ତର ଆହତ ଅକ୍ଷୟକୁ ମୃତ ଘୋଷଣା କରିଥିଲେ ବୋଲି ଇନ୍ସପେକ୍ଟର ନାରାୟଣ ସାହୁ ସୁଚନା ଦେଇଛନ୍ତି। ଅକ୍ଷୟ ଜଣେ ଅବସରପ୍ରାପ୍ତ ଶିକ୍ଷକ ହୋଇଥିବା ବେଳେ ଏହି ଘଟଣାରେ ଶୋକରଛାୟା ଖେଳିଯାଇଛି।

କେବେ ଲାଗୁ ହେବ ମହିଳାଙ୍କ ପାଇଁ ୩୩% ସଂରକ୍ଷଣ ?

ନୂଆଦିଲ୍ଲୀ,୧୦।୧୧
ଏକ୍ସପ୍ରେସ୍ ନ୍ୟୁଜ୍

ଲୋକସଭା ଓ ବିଧାନସଭାରେ ମହିଳାଙ୍କୁ ୩୩ ପ୍ରତିଶତ ସଂରକ୍ଷଣ ପ୍ରାବଧାନ ଥିବା ନାରୀ ଶକ୍ତି ବନ୍ଦନ ଅଧିନିୟମକୁ ନେଇ ସୁପ୍ରିମକୋର୍ଟ କେନ୍ଦ୍ର ସରକାରଙ୍କୁ ଜବାବତଲବ କରିଛନ୍ତି। ସର୍ବୋଚ୍ଚ ଅଦାଲତ କହିଛନ୍ତି ଯେ ମହିଳା ସଂରକ୍ଷଣ ଆଇନ ଲାଗୁ କରିବାର ଟାଇମଲାଇନ୍ କଣ ସରକାର ସ୍ପଷ୍ଟ କରନ୍ତୁ। କୋର୍ଟ ଏହା ମଧ୍ୟ ପ୍ରଶ୍ନ କରିଛନ୍ତି ଯେ ସଂସଦ ଯେତେବେଳେ ଏହି ଆଇନକୁ ପାରିତ କରି ସାରିଛି ତେବେ ଏହାକୁ ଲାଗୁ କରିବାରେ କାହିଁକି ବିଳମ୍ବ ହେଉଛି।

କଂଗ୍ରେସ ନେତା ଜୟା ଠାକୁର ଦାଖଲ କରିଥିବା ଆବେଦନ ଉପରେ ସୁପ୍ରିମକୋର୍ଟ କେନ୍ଦ୍ରକୁ ଜବାବ ମାଗିଛନ୍ତି। ଜୟା ଠାକୁର

କେନ୍ଦ୍ରକୁ ସୁପ୍ରିମକୋର୍ଟଙ୍କ ପ୍ରଶ୍ନ

ନିଜ ଆବେଦନରେ ମହିଳା ସଂରକ୍ଷଣ ତୁରନ୍ତ ଲାଗୁ କରିବା ପାଇଁ ଦାବି କରିଥିଲେ। ଆବେଦନରେ କୁହାଯାଇଥିଲା, ଆଇନରେ 'ସୀମା ପୁନଃନିର୍ଦ୍ଧାରଣ ପରେ ଲାଗୁ କରିବା' ସର୍ତ୍ତ ରଖାଯାଇଛି, ତାକୁ ହଟାଯାଉ ଓ ସଂରକ୍ଷଣକୁ ତତ୍କାଳ ପ୍ରଭାବରେ ଲାଗୁ କରାଯାଉଛି।

ଶୁଣାଣି ବେଳେ ବରିଷ୍ଠ ଆଇନଜୀବୀ ଶୋଭା ଗୁପ୍ତା କହିଥିଲେ, ଯେତେବେଳେ ଏହି ନାରୀ ଶକ୍ତି ବନ୍ଦନ ଅଧିନିୟମ ନାଁରେ ପାରିତ ହୋଇ ସାରିଛି, ସେତେବେଳେ ଏହାକୁ ଲାଗୁ କରିବାରେ ବିଳମ୍ବ କାହିଁକି ? ଏହା ଦୁଃଖର ବିଷୟରେ ଯେ ସ୍ୱାଧୀନତାର ୭୫ ବର୍ଷ ପରେ ବି ଆମକୁ ସଂସଦରେ ପ୍ରତିନିଧିତ୍ୱ ପାଇଁ ସଂରକ୍ଷଣ ମାଗିବାକୁ ପଡୁଛି। ସେ ଆହୁରି କହିଥିଲେ ଯେ ଯେତେବେଳେ ଏସସି-ଏସଟି ପାଇଁ ସଂରକ୍ଷଣ ବିନା କୌଣସି ସୀମା ନିର୍ଦ୍ଧାରଣରେ ଲାଗୁ କରାଯାଇ ପାରୁଛି, ତେବେ ମହିଳାଙ୍କ ପାଇଁ କାହିଁକି ନୁହେଁ ? ସେ ଏହା ବି କହିଥିଲେ ଯେ ସଂସଦରେ ଏହି ଆଇନ ସ୍ୱତନ୍ତ୍ର ଅଧିବେଶନରେ ପାରିତ ହୋଇଥିଲା, ଏହାର ଅର୍ଥ ହେଉଛି ଯେ ସରକାରଙ୍କ ପଖରେ ଜରୁରୀ ତାଟା ପୂର୍ବରୁ ଉପଲବ୍ଧ ଥିଲା।

ଜଷ୍ଟିସ ଜେ. ନାଗାରତ୍ନା କହିଛନ୍ତି ଯେ ମହିଳାମାନେ ଦେଶର ସବୁଠାରୁ ବଡ଼ ସଂଖ୍ୟାଲଘୁ। ନିର୍ଦ୍ଧାରଣ ପ୍ରକ୍ରିୟା କେବେ ଆରମ୍ଭ ହେବ ପଚାରି ସୁପ୍ରିମକୋର୍ଟ କହିଥିଲେ, ଆଇନ କାର୍ଯ୍ୟକାରୀ *(ଶେଷ ପୃଷ୍ଠା ଦେଖନ୍ତୁ)*

ଘରୋଇ କମ୍ପାନୀର କର୍ମଚାରୀଙ୍କୁ ଖୁଣ୍ଟରେ ବାନ୍ଧିଲେ ଗ୍ରାମବାସୀ

ରାଇରଙ୍ଗପୁର,୧୦।୧୧
ଏକ୍ସପ୍ରେସ୍ ନ୍ୟୁଜ୍

ଆଦିବାସୀଙ୍କ ଜୀବନ ପ୍ରକୃତି ସହିତ ଜଡିତ। ଜଙ୍ଗଲର ପ୍ରତିଟି ସ୍ଥାନ ସହିତ ସେମାନଙ୍କର ଜୀବନ ପରିଚିତ। ବଣ, ଜଙ୍ଗଲ, ପାହାଡ ଓ ଝରଣାକୁ ନେଇ ତାଙ୍କର ଜୀବନଯାତ୍ରା ଆଗକୁ ବଢ଼ିଥାଏ। କିନ୍ତୁ ସେମାନଙ୍କର ଜୀବନ ପ୍ରତି ଯଦି କେହି ପ୍ରଭାବ ପକାଇବାକୁ ଉଦ୍ୟମ କରନ୍ତି, ତା'ହେଲେ ଅଘଟଣର ଶିକାର ମଧ୍ୟ ହେବାକୁ ପଡିଥାଏ। ମୟୂରଭଞ୍ଜଜିଲ୍ଲା ରାଇରଙ୍ଗପୁର ଅଞ୍ଚଳରେ ଆଜି ଏହିଭଳି ଏକ ଅଭାବନୀୟ ପରିସ୍ଥିତି ଦେଖିବାକୁ ମିଳିଛି। ସ୍ଥାନୀୟ ଲୋକେ ଏକ ଘରୋଇ କମ୍ପାନିର କର୍ମଚାରୀଙ୍କୁ ବିଦ୍ୟୁତ୍ ଖୁଣ୍ଟରେ ବାନ୍ଧି ଦେଇଛନ୍ତି।

ସୂଚନା ଅନୁସାରେ ରାଇରଂଗପୁର ଥାନା ଅଧୀନ ପୁରୁଣାପାଣି ଗ୍ରାମପଞ୍ଚାୟତର କଣ୍ଟାବଣୀ, *(ଶେଷ ପୃଷ୍ଠା ଦେଖନ୍ତୁ)*

୫ ଲକ୍ଷର ବ୍ରାଉନ ସୁଗାର ଜବତ: ଜଣେ ଗିରଫ

ପଟ୍ଟାମୁଣ୍ଡାଇ,୧୦।୧୧
ଏକ୍ସପ୍ରେସ୍ ନ୍ୟୁଜ୍

କେନ୍ଦ୍ରାପଡା ଜିଲା ପଟ୍ଟାମୁଣ୍ଡାଇ ଅବକାରୀ ବିଭାଗ ପକ୍ଷରୁ ସୋମବାର ପଟ୍ଟାମୁଣ୍ଡାଇ ପୋଖରିଆପଡା ଗ୍ରାମରେ ଚଢ଼ାଉ କରାଯାଇ ୫୦ ଗ୍ରାମର ବ୍ରାଉନ ସୁଗାର ଜବତ କରିବା ସହିତ ଜଣେ ଧଳାଜହର ବେପାରୀଙ୍କୁ ଗିରଫ କରାଯାଇଛି। ସେ ହେଲେ ପୋଖରିଆପଡା ଗ୍ରାମର ବାଦଲ ବେହେରା ବୋଲି ଅବକାକରୀ ବିଭାଗ ଏଏସଆଇ ସୁନିଲ ମିଶ୍ର କହିଛନ୍ତି। ଜବତ ବ୍ରାଉନ ସୁଗାରର ମୂଲ୍ୟ ପ୍ରାୟ ୫ ଲକ୍ଷ ଟଙ୍କାରୁ ଉର୍ଦ୍ଧ୍ୱ ହେବ। ଗିରଫ ଅଭିଯୁକ୍ତଙ୍କୁ ସୋମବାର ସଂନ୍ଧ୍ୟାରେ ପଟ୍ଟାମୁଣ୍ଡାଇ କୋର୍ଟ ଚାଲାଣ କରାଯାଇଛି। ତାଙ୍କ ଜାମିନ ନାମୁର ହେବାରୁ ତାକୁ କେନ୍ଦ୍ରାପଡା ଉପକାରାଗାର କାରାଗାରକୁ ପଠାଯାଇଛି ବୋଲି ଏଏସଆଇ ମିଶ୍ର ସୁଚନା ଦେଇଛନ୍ତି। ପଟ୍ଟାମୁଣ୍ଡାଇ ଅଂଚଳର ଗାଁ ଠୁଁ ସହର ଏବେ ସବୁଠି ଧଳା ଜହରର ବେପାର ଚାଲିଛି। ଫଳରେ ଯୁବପୀଢି ଏବେ ବ୍ରାଉନ ସୁଗାର ନିଶାରେ ମାତିଥିବା ବେଳେ ଛକ *(ଶେଷ ପୃଷ୍ଠା ଦେଖନ୍ତୁ)*

ସରକାରୀ ଜାଗାରେ ଘର ନିର୍ମାଣକୁ ବିରୋଧ

ରାଜନଗର,୧୦।୧୧: ଏକ୍ସପ୍ରେସ୍ ନ୍ୟୁଜ୍

ରାଜନଗର ବ୍ଲକ ଭିତରଗଡ ପଚାଂୟତ ଲକ୍ଷ୍ମୀନାରାୟଣପୁର ଗ୍ରାମରେ ଥିବା ସରକାରୀ ଜାଗା (ମଶାଣୀ)ରେ କୋଠାଘର ନିର୍ମାଣକୁ ଗ୍ରାମବାସୀ ବିରୋଧ କରିଛନ୍ତି । ଆଳି ବ୍ଲକ ଉଇବାଡ ଗ୍ରାମର ପଦୀପ ଦାସ ମଶାଣୀ ଜାଗାରେ ୧୨ ପିଲାର ବିଶିଷ୍ଟ କୋଠାଘର ନିର୍ମାଣ କରୁଥିବାରୁ ଗାଁ ଲୋକଙ୍କ ମଧ୍ୟରେ ତୀବ୍ର ପ୍ରତିକ୍ରିୟା ପ୍ରକାଶ ପାଇଥିଲା । ଗ୍ରାମବାସୀମାନେ ତହସିଲଦାର ଯୀଶୁକ୍ରିଷ୍ଟ ଦାସଙ୍କୁ ଭେଟି ଲିଖିତ ଅଭିଯୋଗ କରିଛନ୍ତି । ଲକ୍ଷ୍ମୀନାରାୟଣପୁର ମୌଜା ଖାତା ନଂ- ୧୩୩, ପ୍ଲଟ ନଂ- ୬୩, ଏରିଆ - ଏ୧.୧୩ଡିସିମିଲ ସହିତ ଖାତା ନଂ-୧୩୦, ପ୍ଲଟ ନଂ-୨୪୮, ଏରିଆ- ଏ୦.୪୭ଡିସିମିଲ (ପ୍ଲଟ ନଂ- ୧୩୩ ଶ୍ମଶାନ ପାଇଁ ସଂରକ୍ଷିତ ଓ ପ୍ଲଟ ନଂ- ୨୪୮ ଗ୍ରାମ ପଚାଂୟତ ପାଇଁ ସଂରକ୍ଷିତ) ସ୍ଥାନଟିକୁ ଜୋର ଜବରଦସ୍ତ ଦଖଲ କରି ଏକ ଚାଳଛପର କରିଥିଲେ । ଯାହାଫଳରେ ଗ୍ରାମବାସୀଙ୍କ ଯିବା ଆସିବା ବାଟ ଅବରୋଧ ହେବାରୁ ଗ୍ରାମବାସୀମାନେ ବିରୋଧ କରି ଆସୁଛନ୍ତି । ପରବର୍ତୀ ସମୟରେ ସେଠାରେ ୧୨ ପିଲାର ବିଶିଷ୍ଟ କଂକ୍ରିଟ ଘର ନିର୍ମାଣ ହେବାରୁ ଏସଂପର୍କରେ ପ୍ରଶାସନ ନିକଟରେ ବାରମ୍ବାର ଗୁହାରୀ କରିବା ପରେ ମଧ୍ୟ କିଛି ସୁଫଳ ନମିଳିବାରୁ ସେମାନେ ଉଚ୍ଚ ନ୍ୟାୟାଳୟଙ୍କ ଦ୍ୱାରସ୍ତ ହୋଇଥିଲେ । ଉଚ୍ଚ ନ୍ୟାୟାଳୟଙ୍କ ନିର୍ଦ୍ଦେଶକ୍ରମେ ଘର ନିର୍ମାଣ ସାମୁହିକ

ଓଡ଼ିଶା ଏକ୍ସପ୍ରେସ୍

ଭୁବନେଶ୍ୱର ଓ କେନ୍ଦ୍ରାପଡା ରୁ ଏକସଙ୍ଗେ ପ୍ରକାଶିତ

ଭୁବନେଶ୍ୱର ୧୧ ନଭେମ୍ବର ୨୦୨୫ । ମଙ୍ଗଳବାର

ଜଙ୍ଗଲରୁ ନବଜାତ ଶିଶୁ କନ୍ୟା ଉଦ୍ଧାର କଲେ ପିଇଓ

ଝାରସୁଗୁଡ଼ା : ଏକ୍ସପ୍ରେସ୍ ନ୍ୟୁଜ୍

ପୁଣି ଅଲୋଡା ହେଲା ଶିଶୁ କନ୍ୟାଛ ଝାରସୁଗୁଡା ଜିଲ୍ଲା ବାଗଦେହି ଅଞ୍ଚଳରେ ଥିବା ଏକ ଜଙ୍ଗଲରୁ ଏକ ନବଜାତ ଶିଶୁକନ୍ୟା ଉଦ୍ଧାର ହୋଇଛ । ପଞ୍ଚାୟତ କାର୍ଯ୍ୟନିର୍ବାହୀ ଅଧିକାରୀ ପରିତ୍ୟକ୍ତ ଅବସ୍ଥାରେ ଶିଶୁଟିକୁ ଉଦ୍ଧାର କରିଛନ୍ତି । ତେବେ କେଉଁ ପରିସ୍ଥିତିରେ ଏବଂ କିଏ ନବଜାତ ଶିଶୁକୁ ଜଙ୍ଗଲରେ ଫିଙ୍ଗି ଦେଇଛନ୍ତି ତାହା ବର୍ତ୍ତମାନ୍ ପର୍ଯ୍ୟନ୍ତ ଜଣାପଡିନାହ । ମିଳିଥିବା ସୂଚନା ଅନୁଯାୟୀ ଆଜି ସକାଳେ ଝାରମୁଣ୍ଡର ପିଇଓ ବାଗଦେହିର କାଦୋବାହଲ ଜଙ୍ଗଲ ଦେଇ ଯାଉଥିବା ସମୟରେ ଏକ ଶିଶୁର କାନ୍ଦ ଶୁଣିବାକୁ ପାଇଥିଲେ । ସବୁଆଡ଼େ ଖୋଜିବା ପରେ, ସେ ପଥର ଗଦା ନିକଟରେ କପଡ଼ାରେ ଗୁଡ଼ା ହୋଇଥିବା ଅବସ୍ଥାରେ ଏକ ନବଜାତ ଶିଶୁକନ୍ୟା ପଡ଼ିଥିବା ଦେଖିବାକୁ ପାଇଥିଲେ । ପିଇଓ ଜଣକ ଶିଶୁଟିକୁ ଉଦ୍ଧାର କରି ବାଗଦେହି ଆଉଟପୋଷ୍ଟରେ ପୋଲିସକୁ ହସ୍ତାନ୍ତର କରିଥିଲେ । ଶିଶୁଟି ବର୍ତ୍ତମାନ ଏକ ହସ୍ପିଟାଲରେ ଚିକିତ୍ସିତ ହେଉଥିବାବେଳେ ତା'ର ସ୍ୱାସ୍ଥ୍ୟବସ୍ଥା ସ୍ଥିର ଥିବା ଜଣାପଡିଛି । ପୁଲିସ୍ ଘଟଣାରେ ଅଧିକ ତଦନ୍ତ ଜାରି ରଖିଛି ।

କାଉନସିଲରଙ୍କ ଗଣମାଧ୍ୟମ ପ୍ରତିନିଧିଙ୍କ ସହ ଆଲୋଚନା

ଘୁ.ଉଦୟଗିରି : ଏକ୍ସପ୍ରେସ୍ ନ୍ୟୁଜ୍

ସ୍ଥାନୀୟ ବନବିଭାଗ ଡାକ ବଙ୍ଗଳା ଠାରେ ରବିବାର ମଧ୍ୟାହ୍ନରେ ଏନଏସିର ପୂର୍ବତନ ଅଧ୍ୟକ୍ଷ ପି.ସଞ୍ଜୀବ କୁମାର ପାତ୍ର, ପରିଷଦ ସଭ୍ୟ/ସଭ୍ୟା ଏବଂ ଗଣମାଧ୍ୟମ ପ୍ରତିନିଧିଙ୍କୁ ନେଇ ଏକ ବୈଠକ ହୋଇଥିଲା । ପ୍ରେସକ୍ଲବର ସଭାପତି ରାମକୃଷ୍ଣ ଚୌଧୁରୀଙ୍କ ଅଧ୍ୟକ୍ଷତାରେ ଘୁ.ଉଦୟଗିରି ବିଜ୍ଞାପିତ ଅଞ୍ଚଳ ପରିଷଦର ବିକାଶ ନିମନ୍ତେ ଆଲୋଚନା ହୋଇଥିଲା । ଏନ୍ଏସିର ବିଭିନ୍ନ ସମସ୍ୟା ଥିବାବେଳେ ସେ ଗୁଡିକ ଠିକ୍ ସମୟରେ ସମାଧାନ ହୋଇ ନ ପାରିବାକୁ ନେଇ ଉପସ୍ଥିତ କାଉନସିଲର ମାନେ କ୍ଷୋଭ ପ୍ରକାଶ କରିଥିଲେ । ଆଗାମୀ ଦିନରେ ସହରର ବିକାଶ କିଭଳି ହୋଇ ପାରିବ ସେ ବିଷୟରେ ଆଲୋଚନା ହୋଇଥିଲା । ବିଜ୍ଞାପିତ ଅଞ୍ଚଳ ପରିଷଦର ବିକାଶ ପାଇଁ ଗଣମାଧ୍ୟମ ପ୍ରତିନିଧିଙ୍କ ଭୂମିକା ଗୁରୁତ୍ୱପୂର୍ଣ୍ଣ ହୋଇଥିବା ବେଳେ ଏଥିପାଇଁ ଅଞ୍ଚଳର ବିକାଶ ସହ ପ୍ରତ୍ୟେକ କ୍ଷେତ୍ରରେ ଉପସ୍ଥିତ ସଭ୍ୟ/ସଭ୍ୟାମାନେ ଗଣମାଧ୍ୟମ ପ୍ରତିନିଧିଙ୍କ ସହଯୋଗ କାମନା କରିଥିଲେ । କାର୍ଯ୍ୟକ୍ରମରେ ପରିଷଦର ୨ନଂ ୱାର୍ଡ ସଭ୍ୟା ସଙ୍ଗିତା ନାୟକ, ୩ନଂ ୱାର୍ଡସଭ୍ୟା ନିଶାରାଣୀ ନାୟକ,୫ନଂ ୱାର୍ଡସଭ୍ୟ ପି.ସଞ୍ଜୀବ କୁମାର ପାତ୍ର, ୭ନଂ ୱାର୍ଡସଭ୍ୟା ଭାରତୀ ବେହେରା, ୯ନଂ ୱାର୍ଡ ସଭ୍ୟା ଲକ୍ଷ୍ମୀପ୍ରିୟା ପରିଛା,୧୦ନଂ ୱାର୍ଡସଭ୍ୟା କୁନ୍ତିମା ମଲ୍ଲିକ, ୧୧ନଂ ୱାର୍ଡସଭ୍ୟା ଲିପିକା ପ୍ରଧାନ ଉପସ୍ଥିତ ଥିଲେ ।

ବିଶ୍ୱନାଥ ଶ୍ରୀଚନ୍ଦନ ସରକାରୀ ଉଚ୍ଚବିଦ୍ୟାଳୟରେ ପୋଷାକ ବିତରଣ

ବାଙ୍କୀ : ଏକ୍ସପ୍ରେସ୍ ନ୍ୟୁଜ୍

ଡମପଡ଼ା ବ୍ଲକ ଅନ୍ତର୍ଗତ ରଗଡି ବିଶ୍ୱନାଥ ଶ୍ରୀଚନ୍ଦନ ସରକାରୀ ଉଚ୍ଚବିଦ୍ୟାଳୟରେ ଆଜି ପୋଷାକ ବିତରଣ କାର୍ଯ୍ୟକ୍ରମ ଅନୁଷ୍ଠିତ ହୋଇଯାଇଛି। ଏଥିରେ ବିଦ୍ୟାଳୟ ପରିଚାଳନା କମିଟି ସଭାପତିବିଭୂତି ଭୂଷଣ ନାଥ ସଭାପତିତ୍ୱ କରିଥିବା ବେଳେ ବିଦ୍ୟାଳୟର ପ୍ରଧାନ ଶିକ୍ଷକ ବିଜୟ କୁମାର ପ୍ରଧାନ କାର୍ଯ୍ୟକ୍ରମକୁ ପରିଚାଳନା କରିଥିଲେ। ସମ୍ମାନିତ ଅତିଥି ଭାବେ ଭୃଗୁରାମ ରାଉତ, ବନବିହାରୀ ନାଥ, କୁବେର ମହାନ୍ତି, ଭ୍ରମରବର ପରିଡା, ପ୍ରକାଶ କୁମାର ମହାପାତ୍ର, ସତ୍ୟଭାମା ପାଣି, ବନମାଳୀ ଗୁରୁ ପ୍ରମୁଖ ଉପସ୍ଥିତ ଥିଲେ। ମା'ମଙ୍ଗଳା ସ୍ୱୟଂସହାୟକ ଗୋଷ୍ଠୀ ସହାୟତାରେ ୨୫୭ଜଣ ଛାତ୍ରଛାତ୍ରୀଙ୍କୁ ପୋଷାକ ବଣ୍ଟନ କରାଯାଇଥିଲା। ଶ୍ରୀନିବାସ ଦାସ ଧନ୍ୟବାଦ ଅର୍ପଣ କରିଥିଲେ।

୫୩ବର୍ଷର ଆୟୁର୍ବେଦିକ ଲାଉଲଇ ଚିକିତ୍ସାଳୟ କୋମାରେ

ଢେଙ୍କାନାଳ : ଏକ୍ସପ୍ରେସ୍ ନ୍ୟୁଜ୍

ଢେଙ୍କାନାଳ ଜିଲା ସୀମାନ୍ତ ଲାଉଲଇ ଗ୍ରାମରେ ଥିବା ସରକାରୀ ଆୟୁର୍ବେଦିକ ଚିକିତ୍ସାଳୟ ୧୯୭୨ ମସିହାରୁ ପ୍ରତିଷ୍ଠିତ ହୋଇଥିବାବେଳେ ସ୍ଥାନୀୟ ଖଙ୍କିରା ବେଗା, ଲେଥକା, ଲାଉଲଇ ଗ୍ରାମପଞ୍ଚାୟତର ଜନସାଧାରଣ ଚିକିତ୍ସାପାଉଥିଲେ । କିନ୍ତୁ ଦିର୍ଘ ୫ ବର୍ଷ ହେଲାଣି ଏହି ଚିକିତ୍ସାଳୟଟି ଭୁତକୋଠି ପାଲଟିଯାଇଛି । କେହି ଜଣେ ହେଲେ କର୍ମଚାରୀ ନାହାଁନ୍ତି ଡାକ୍ତରଖାନାର କବାଟ ଖୋଲିବାକୁ । ସଂପ୍ରତି କେନ୍ଦ୍ର ଓ ଓଡିଶା ସରକାର ଆୟୁଷ୍ମାନ ଯୋଜନା ତଥା ଗ୍ରାମାଞ୍ଚଳ ସ୍ୱାସ୍ଥ୍ୟସେବାରେ ଆୟୁର୍ବେଦିକ କୁଯୋଗଦାନ କରି ଗୁରୁତ୍ୱ ପ୍ରଦାନ କରୁଥିବାବେଳେ ଏହି ସ୍ୱାସ୍ଥ୍ୟକେନ୍ଦ୍ରଟି ବୋଧହୁଏ କୋମାରେ ରହୁଥିବାର ପରିଲକ୍ଷିତ ହେଉଅଛି । ଦୀର୍ଘ ଦିନ ଧରି ଡାକ୍ତରଖାନାଟି ଚାବି ପଡିରହିଥିବାରୁ ଏହା ଏକ ଭୁତକୋଠିର ମାୟା ସୃଷ୍ଟି କରୁଅଛି। ଡାକ୍ତରଖାନା ଗୃହଟି ଭାଙ୍ଗିରୁଜି ଯିବା ସହ ଏକ ପରିତ୍ୟକ୍ତ ଅବସ୍ଥାରେ ରହିଅଛି। ତେଣୁ ଏହି ଅଞ୍ଚଳରେ ଆୟୁର୍ବେଦିକ ଔଷଧ ସେବନ କରୁଥିବା ଜନସାଧାରଣ ନାହିଁନଥିବା ହଇରାଣଭୋଗୁ ଅଛନ୍ତି । ଏବାବଦରେ ପୂର୍ବରୁ ବହୁବାର ଜିଲ୍ଲା ମୁଖ୍ୟଆୟୁର୍ବେଦିକ ଅଧିକାରୀଙ୍କୁ ଜଣାଇଥିଲେ ସୁଦ୍ଧା ଯଥା ପୂର୍ବ ତଥା ପର ନ୍ୟାୟରେ ଫଳଶୁନ ବୋଧହୁଏ । ଢେଙ୍କାନାଳ ଜିଲ୍ଲାର ମୁଖ୍ୟ ଆୟୁର୍ବେଦିକ ଡାକ୍ତରଖାନାର ଅଧିକାରୀ ସବୁ ଜାଣିଶୁଣି ଚୁପ ରହିବା ସହ ଲାଉଲଇ ଅଞ୍ଚଳବାସୀ ଚିକିତ୍ସାରୁ ବଂଚିତ ହୁଅନ୍ତି ବୋଲି ମସୁଧା ଚଳାଇଥିବାର ବୁଦ୍ଧିଜିବମହଲରେ ଗୁରଣ ସୃଷ୍ଟି ହେଉଅଛି । ଏଥି ସହିତ ଜିଲାପାଳ ଏଦିଗରେ ବିହିତ ପଦକ୍ଷେପ ଗ୍ରହଣ କରିବାକୁ ଅଞ୍ଚଳବାସୀଙ୍କ ତରଫରୁ ଦାବୀ କରାଯାଉଅଛି। ସତରେ କ'ଣ ପୁନଃ କ୍ଷମ ହେବ ସରକାରୀ ଆୟୁର୍ବେଦିକ ଚିକିତ୍ସାଳୟ ଲାଉଲଇ ବୋଲି ସାଧାରଣରେ ଚର୍ଚ୍ଚା ଚାଲିଛି ।

ଭିଟାମାଟି ଓ ଜୀବନ ସୁରକ୍ଷା ମଞ୍ଚ ପକ୍ଷରୁ ଉପଜିଲ୍ଲାପାଳଙ୍କୁ ଦାବିପତ୍ର

ନୀଳଗିରି : ଏକ୍ସପ୍ରେସ୍ ନ୍ୟୁଜ୍

ବାଲେଶ୍ୱର ଜିଲ୍ଲା ନୀଳଗିରିରେ ଥିବା କୁଲଡିହା ଅଭୟାରଣ୍ୟରେ ବସବାସ କରୁଥିବା ଲୋକମାନଙ୍କ ସୁରକ୍ଷା ପାଇଁ ଭିଟାମାଟି ଓ ଜୀବନ ଜୀବିକା ସୁରକ୍ଷାମଞ୍ଚ ପକ୍ଷରୁ ନୀଳଗିରି ଉପଜିଲ୍ଲା।ପାଳଙ୍କୁ ଦାବୀ ପତ୍ର ଦିଆଯାଇଛି ।

ସୂଚନାଯୋଗ୍ୟ,କୁଲଡିହା ଅଭୟାରଣ୍ୟର ସୀମାନିର୍ଦ୍ଧାରଣ ପାଇଁ ମାନ୍ୟବର ଉଚ୍ଚନ୍ୟାୟାଳୟ, ଓଡିଶାଙ୍କ ପାଖରେ ଏକ ମାମଲା ବିଚାରାଧୀନ ରହିଛ । ମାନ୍ୟବର ଉଚ୍ଚନ୍ୟାୟାଳୟ ଓଡିଶା ୧୯୨୦ ମସିହା ଜାନୁଆରୀ ୬ ତାରିଖରେ ଦରଖାସ୍ତକାରୀଙ୍କୁ ଚାରି ସପ୍ତାହ ମଧ୍ୟରେ ଜିଲ୍ଲାପାଳଙ୍କ ପାଖରେ ଅଭିଯୋଗ ଦେବାପାଇଁ ଆଦେଶ ଦେଇଥିଲେ । ଦରଖାସ୍ତକାରୀ ୨୦୨୦ ଫେବୃଆରୀ ମାସ ୧ ତାରିଖ ଦିନ, ଜିଲ୍ଲାପାଳ ବାଲେଶ୍ୱରଙ୍କ ଠାରେ ନିଜର ଅଭିଯୋଗ ଦାଖଲ କରିଥିଲେ । ମାନ୍ୟବର ଉଚ୍ଚନ୍ୟାୟାଳୟ କୁଲଡିହା ଅଭୟାରଣ୍ୟ ଭିତରେ ଜନବସତି, ସରକାରୀ ଅନୁଷ୍ଠାନ ଓ ସାମାଜିକ ଅନୁଷ୍ଠାନକୁ ବାଦ ଦେଇ ସୀମା ନିର୍ଦ୍ଧାରଣ କରିବା ପାଇଁ ବାଲେଶ୍ୱର ଜିଲ୍ଲାପାଳଙ୍କୁ ନିର୍ଦ୍ଦେଶ ଦେଇଥିଲେ । ବର୍ତ୍ତମାନ ସୁଦ୍ଧା ମାନ୍ୟବର ଉଚ୍ଚନ୍ୟାୟାଳୟ, ଓଡିଶାଙ୍କ ଆଦେଶ ଅନୁସାରେ କୁଲଡିହା ଅଭୟାରଣ୍ୟର ସୀମା ନିର୍ଦ୍ଧାରଣ ହୋଇନାହିଁ । ତେବେ ଏଠାରେ, ଇକୋ ସେନ୍ସିଟିଭ ଜୋନର ପ୍ରଶ୍ନ ଆସିଲା କେଉଁଠି ବୋଲି ଦାବିପତ୍ର ପ୍ରଦାନକାରୀ ତାଙ୍କ ପତ୍ରରେ ପ୍ରଶ୍ନ କରିଛନ୍ତି । କିନ୍ତୁ ସରକାରଙ୍କ ତରଫରୁ ବାରମ୍ବାର ନୋଟିସ ଲଗାଇବା ଫଳରେ ଶାନ୍ତିକାମି ନିରୀହ, ଗରିବ ଓ ଆଦିବାସୀ ମାନଙ୍କ ମଧ୍ୟରେ ଭୟ, ଅସନ୍ତୋଷ ଓ ବିଦ୍ୱେଷ ଭାବ ସୃଷ୍ଟି କରାଯାଉଛି ।

ଏଥିରୁ ପ୍ରଶାସନ କ୍ଷାନ୍ତ ରହିବାକୁ ଅନୁରୋଧ କରାଯାଇଛିଛ ଆଜି ଭିଟାମାଟି ଓ ଜୀବନ ଜୀବିକା ସୁରକ୍ଷା ମଞ୍ଚର ଆବାହକ ବିଜୟ କୁମାର ପାତ୍ରଙ୍କ ନେତୃତ୍ୱରେ ଏକ ପ୍ରତିନିଧି ଦଳ ଉପଜିଲ୍ଲାପାଳ ନୀଳଗିରିଙ୍କୁ ଇକୋ ସେନ୍ସିଟିଭ ଜୋନକୁ ଜନବସତିରୁ ବାଦ ଦେବା ପାଇଁ ଦାବୀ ପତ୍ର ପ୍ରଦାନ କରିଛନ୍ତିଛ ପ୍ରତିନିଧି ଦଳ ରେ ପୂର୍ବତନ ସରପଞ୍ଚ, ଯୋଗନନ୍ଦ ଦାଶ, ରଘୁନାଥ ସିଂ, ଜଗନ୍ନାଥ ସିଂ, ଯାମିନୀ ହାଁସଦା ସହ ଅଶୋକ ଦାସ, ପ୍ରତାପ ଚନ୍ଦ୍ର ସାଇବାବୁ, ଲକ୍ଷ୍ମୀଧର ସାହୁ, ପୁରୁଷୋତ୍ତମ ଖଣ୍ଡେଇ, ଗଜେନ୍ଦ୍ର ସିଂ, ଅମରେନ୍ଦ୍ର ନାୟକ, କାହ୍ନୁ ସିଂ, ସୂର୍ଯ୍ୟ ସିଂ, ସତ୍ୟଜିତ ଦାସ ପ୍ରମୁଖ ଉପସ୍ଥିତ ଥିଲେ । ଅପର ପକ୍ଷରେ, ଯଦି ସରକାର ଏବାବଦରେ କୌଣସି ପଦକ୍ଷେପ ନ ନିଅନ୍ତି, ତାହେଲେ ଆଗାମୀ ଦିନରେ ମଞ୍ଚପକ୍ଷରୁ ଉପଜିଲ୍ଲାପାଳ ଅଫିସ ସମ୍ମୁଖରେ ଜେଲ ଭୋର୍ ଆନ୍ଦୋଳନ କରାଯିବ ବୋଲି ଚେତାବନୀ ଦିଆଯାଇଛି ।

ସଚ୍ଚିଦାନନ୍ଦଙ୍କ 'ମୋ ଗାଆଁ କାହାଣୀ' ପୁସ୍ତିକା ଲୋକାର୍ପିତ

ବେତନଟୀ : ଏକ୍ସପ୍ରେସ୍ ନ୍ୟୁଜ୍

ବେତନଟୀ ମୟୂର ସାହିତ୍ୟ ସଂସଦର କାର୍ଯ୍ୟକାରୀ ସଭାପତି ତଥା ମାସିକ ଶିକ୍ଷକ ଦର୍ପଣ ପତ୍ରିକାର ପୂର୍ବତନ ସଂପାଦକ ସଚ୍ଚିଦାନନ୍ଦ ମହାନ୍ତିଙ୍କ ଗ୍ରାମ ଚରିତ୍ରଙ୍କୁ ନେଇ ଲିଖିତ ପୁସ୍ତିକା ମୋ ଗାଆଁ କାହାଣୀ ଉନ୍ମୋଚିତ ହୋଇଯାଇଛି । ବେତନଟୀସ୍ଥ ମହାରାଜା ପ୍ରତାପଚନ୍ଦ୍ର ଉଚ୍ଚ ବିଦ୍ୟାଳୟଠାରେ ଅନୁଷ୍ଠିତ ପ୍ରତିଭା ସମ୍ବର୍ଦ୍ଧନା ସମାରୋହରେ ବହୁ ସାହିତ୍ୟିକଙ୍କ ଉପସ୍ଥିତିରେ ଏହାର ଲୋକାର୍ପଣ କରାଯାଇଅଛି । ବାରିପଦା ସଦର ଉପ-ଜିଲ୍ଲାପାଳ ଡଃ ଦୟାସିନ୍ଧୁ ପରିଡା , ବିଶିଷ୍ଟ ସାହିତ୍ୟିକ ଏବଂ ଉଦଳା ବିଜ୍ଞାପିତ ପରିଷଦର ନଗରପାଳ ବିଶିଷ୍ଟ ସାହିତ୍ୟିକା, ପ୍ରମିଳା ପଣ୍ଡାଙ୍କ କରକମଳରେ ପୁସ୍ତିକାଟି ଉନ୍ମୋଚିତ ହୋଇଯାଇଛି । ଏଥିରେ ୧୩ଟି ସମାଜ ସୁଧାରକଙ୍କ ଚରିତ୍ର ଗଳ୍ପଆକାରରେ ଓ ୧୩ଟି ବିଭିନ୍ନ ସ୍ୱାଦର କବିତା ସନ୍ନିବେଷ୍ଟିତ । ଆକର୍ଷଣୀୟ କଭର ପେଜ୍ ବିଶିଷ୍ଟ ପତ୍ରିକାକୁ ଯୁବ କବି ତଥା ବନମୟୁରୀ ପତ୍ରିକାର ସଂପାଦକ ନୀରଦ ସୁନ୍ଦର ଜେନା ସମୀକ୍ଷା କରିଥିଲେ । ଅନ୍ୟମାନଙ୍କ ମଧ୍ୟରେ ଧର୍ମରନ୍ ପୂର୍ଣ୍ଣଚନ୍ଦ୍ର ବୁଗୁଡେଇ, ହରିଶ ଚନ୍ଦ୍ର ନନ୍ଦ ଗୋସ୍ୱାମୀ, ଅରୁଣ କୁମାର ଓଡା, ରବୀନ୍ଦ୍ରନାଥ ମିଶ୍ର, ଅର୍ଜୁନ ସିଂହ, ସନ୍ତୋଷ ମହାନ୍ତି, ସର୍ବେଶ୍ୱର ଜେନା ଓ ଡାଃ କୁମାର ବାବୁଲି ପ୍ରମୁଖ ମଞ୍ଚରେ ଉପସ୍ଥିତ ଥିଲେ ।

ଡମପଡ଼ା ବ୍ଲକରେ ଜନଶୁଣାଣି

ବାଙ୍କୀ : ଏକ୍ସପ୍ରେସ୍ ନ୍ୟୁଜ୍

ତହସିଲଦାର ଅଶେଷ କୁମାର ନାୟକ, ଡମପଡ଼ା ପଂଚାୟତ ସମିତି ଅଧ୍ୟକ୍ଷ ପ୍ରଣବ କିଶୋର ପଟେଲ, ଜିଲ୍ଲାପରିଷଦ ସଦସ୍ୟ ଆଶିଷ କୁମାର ସାହୁ ଓ ସଦସ୍ୟା ମିନତୀ ମହାପାତ୍ରଙ୍କ ସମେତ ଜିଲ୍ଲା ଓ ଉପଖଣ୍ଡର ସମସ୍ତ ଅଧିକାରୀ ଓ ବ୍ଲକ କର୍ମଚାରୀମାନେ ଉପସ୍ଥିତ ଥିଲେ।

ଆଜି ଡମପଡ଼ା ବ୍ଲକରେ କଟକ ଜିଲ୍ଲାପାଳ ଦତ୍ତାତ୍ରୟ ଭାଉସାହେବ ସିନ୍ଧେଙ୍କ ଅଧ୍ୟକ୍ଷତାରେ ଏକ ଜନଅଭିଯୋଗ ଶୁଣାଣି ଶିବିର ଅନୁଷ୍ଠିତ ହୋଇଯାଇଛି। ଏହି ଶିବିରରେ ବିଭିନ୍ନ ଅଭିଯୋଗ ଯଥା ଆବାସ ଯୋଜନା, ବାର୍ଦ୍ଧକ୍ୟ ଭତ୍ତା, ବିଧବା ଭତା, ଭିନ୍ନକ୍ଷମଭତା, କୃଷି, ରାଜସ୍ୱ, ଫୌଜଦାରୀ, ସ୍ୱାସ୍ଥ୍ୟ, ଶିକ୍ଷା ପ୍ରଭୃତି ସମସ୍ୟା ସଂପର୍କିତ ୫୫ଗୋଟି ଅଭିଯୋଗର ଜନଶୁଣାଣି କରି କାର୍ଯ୍ୟାନୁଷ୍ଠାନ ନିମନ୍ତେ ବିଭାଗୀୟ ଅଧିକାରୀଙ୍କୁ ଜିଲ୍ଲାପାଳ ନିର୍ଦ୍ଦେଶ ଦେଇଥିଲେ। ଏହି ଅଭିଯୋଗ ଶୁଣାଣି ଶିବିରରେ କଟକ ଗ୍ରାମାଞ୍ଚଳ ଏସ୍.ପି ବିନିତ ଅଗ୍ରୱାଲ, ଅତିରିକ୍ତ ଜିଲ୍ଲାପାଳ ଶିବଟପ୍ପୋ, ଜିଲ୍ଲା ସ୍ୱାସ୍ଥ୍ୟ ଅଧିକାରୀ ଡାକ୍ତର ପ୍ରଶାନ୍ତ କୁମାର ହୋତା, ଉପଜିଲ୍ଲାପାଳ ପ୍ରଣବ କୁମାର ବେହେରା, ଉପଖଣ୍ଡ ଆରକ୍ଷୀ ଅଧିକାରୀ ବାଳକୃଷ୍ଣ କହଁର, ଡମପଡ଼ା ବିଡିଓ ଅଂଶୁମାନ ଦାସ,ବାଙ୍କୀ

ହାଟକୁ ସଂଯୋଗ କରୁଥିବା ରାସ୍ତା ବିପଦ ସଙ୍କୁଳ

ବୈଶିଙ୍ଗା : ଏକ୍ସପ୍ରେସ୍ ନ୍ୟୁଜ୍

ଭାରତର ସମ୍ବିଧାନରେ ଜଣେ ନାଗରିକ କିପରି ମୌଳିକ ସୁବିଧାରୁ ବଞ୍ଚିତ ନହେବ ସେଥିପାଇଁ ନିର୍ବାଚିତ ସରକାର ପ୍ରଶାସନ ମାଧ୍ୟମରେ ଜନସାଧାରଣଙ୍କ ସେବା କରିଥାଏ । ମାତ୍ର ବିଭିନ୍ନ କ୍ଷେତ୍ରରେ ପ୍ରଶାସନ ନିଜର କର୍ତ୍ତବ୍ୟକୁ ଭୁଲିଯାଇ ଉତ୍ତମ ସେବା ପରିବର୍ତ୍ତେ ଶୋଷଣ କରିବାରେ ଲାଗିଥାଏ । ଏହାର ଜ୍ୱଳନ୍ତ ଉଦାହରଣ ସ୍ୱରୂପ ବୈଶିଙ୍ଗା ପଞ୍ଚାୟତ ଅଧିନ ଡାହିବାଡି ସାପ୍ତାହିକୀ ହାଟ ବିଚାରକୁ ନିଆଯାଇପାରେ । କାହିଁ କେଉଁ କାଳରୁ ଏହି ସାପ୍ତାହିକୀ ହାଟଟି ପ୍ରତି ସପ୍ତାହରେ ବୁଧବାର ଓ ଶନିବାର ଅନୁଷ୍ଠିତ ହୋଇ ଆସୁଛି । ପ୍ରାୟ ୫୦ଖଣ୍ଡ ମୌଜାର ଚାଷୀ ଓ ବ୍ୟବସାୟୀ ନିଜ ନିଜର ଉତ୍ପାଦିତ ପନିପରିବା, ଧାନ ଚାଉଳ ଓ ଅନ୍ୟାନ୍ୟ ସାମଗ୍ରୀ କ୍ରୟ ବିକ୍ରୟ କରିଥାନ୍ତି । ବାହାର ଜିଲ୍ଲାରୁ ଏବଂ ବାହାର ରାଜ୍ୟରୁ ମଧ୍ୟ ବ୍ୟବସାୟୀମାନେ ଆସି ବ୍ୟବସାୟ କରିଥାନ୍ତି । ମାତ୍ର ଏହି ହାଟରେ ୫୦ହଜାରରୁ ଅଧିକ ଲୋକଙ୍କ ସମାଗମ ହେଉଥିଲେ ମଧ୍ୟ ସେମାନଙ୍କ ପାଇଁ କୌଣସି ମୌଳିକ ସୁବିଧା ନାହିଁ । ପିଇବା ପାଣି, ବର୍ଷାରୁ ରକ୍ଷା ପାଇଁ ଛପର, ପିଣ୍ଡି, ସାଇକେଲ ଷ୍ଟାଣ୍ଡ ଓ ବାଇକ୍ ପାର୍କିଂର ସୁବିଧା ଆଦିର ଅଭାବ ପାଇଁ ଅସୁବିଧାର ସମ୍ମୁଖିନ ହେବାକୁ ପଡିଥାଏ । ବାରମ୍ବାର ପ୍ରଶାସନର ଦୃଷ୍ଟି ଆକର୍ଷଣ କରାଯାଇଥିଲେ ମଧ୍ୟ ସେଥିରୁ କୌଣସି ସୁଫଳ ମିଳୁ ନ ଥିବାର ଅଭିଯୋଗ ହୋଇଆସୁଥିଲା । ଏଥିସହିତ ହାଟକୁ ସଂଯୋଗ କରୁଥିବା ଚତୁଃପାର୍ଶ୍ୱସ୍ଥ ରାସ୍ତାଗୁଡିକ ସମ୍ପୂର୍ଣ୍ଣବିପଦ ସଙ୍କୁଳ ଅବସ୍ଥାରେ ରହିବା ଯୋଗୁଁ ଗାଡ଼ିମଟରରେ ମାଲ ପରିବହନ ସକ୍ଷମ ହୋଇପାରୁ ନଥିଲା । ଏଥିପାଇଁ ମୂଖ୍ୟ ରାସ୍ତା ଉପରେ ଗାଡିଗୁଡ଼ିକ ଛିଡା ହେବା ଦ୍ୱାରା ସାଧାରଣ ଲୋକ ଦୁର୍ଘଟଣାର ସମ୍ମୁଖୀନ ହେବାକୁ ପଡୁଥିଲା । ବାରମ୍ବାର ଅଭିଯୋଗ ହେବା ପରେ ବିଧାୟକଙ୍କ ତରଫରୁ ୪ଟି ହାଇମାକ୍ସ ଲାଇଟ ଲାଗିଥିଲା । ଏଥି ସହିତ ପିଣ୍ଡି, ରାସ୍ତା, ଆଦି କାର୍ଯ୍ୟ ଚାଲିଥିବାର ଜଣାଯାଇଛି । ମାତ୍ର ସରକାରଙ୍କ ତରଫରୁ ନିୟନ୍ତ୍ରିତ ବଜାର କମିଟୀ ଗଠନ ହେବା ଠାରୁ ଏହି ଡାହିବାଡି ହାଟ ଉପରେ ନଜର ପକାଇଛି । ଉତ୍ପାଦିତ ସାମଗ୍ରୀ ଉପରୁ ଏହି କମିଟୀ ମୂଖ୍ୟ ମାହାସୁଲ ଆଦାୟ କରିନେବା ଯୋଗୁଁ ପଞ୍ଚାୟତର ବିପୁଳ କ୍ଷତି ଘଟୁଛି । ୨୦ ବର୍ଷ ତଳେ ତତ୍କାଳୀନ ସରପଞ୍ଚ ମହୋଦୟା ଲକ୍ଷ୍ମୀମଣୀ ସିଂ ପଞ୍ଚାୟତର ଏହି ଡାହିବାଡି ହାଟର ଅଧିକାର ସାବ୍ୟସ୍ତ ପାଇଁ ବେତନଟୀ ନିୟନ୍ତ୍ରିତ ବଜାର କମିଟୀ ବିରୁଦ୍ଧରେ ମାନ୍ୟବର ଉଚ୍ଚ ନ୍ୟାୟାଳୟଙ୍କ ଦ୍ୱାରସ୍ଥ ହୋଇଥିଲେଛ ମାନ୍ୟବର କୋର୍ଟ ବୈଶିଙ୍ଗା ପଞ୍ଚାୟତ ସପକ୍ଷରେ ରାୟ ଶୁଣାଇଥିଲେ, ମାତ୍ର ପ୍ରଶାସନର ତତ୍କାଳୀନ ଅଧିକାରୀ ନିୟନ୍ତ୍ରିତ ବଜାର କମିଟୀ ପ୍ରତି ଅନୁକମ୍ପା ଦେଖାଇ କାର୍ଯ୍ୟକାରୀ କରାଇ ନଥିଲେ । ଫଳରେ ଆଜି ପର୍ଯ୍ୟନ୍ତ ସେହିଭଳି ଭାଗିଦାରୀରେ ମାହାସୁଲ ଆଦାୟ ହୋଇଚାଲିଛି । ଯାହାଦ୍ୱାରା ପଞ୍ଚାୟତର ରାଜସ୍ୱ କ୍ଷତି ହେବା ସହିତ ପଞ୍ଚାୟତିରାଜର ସଂଜ୍ଞା ପୂରଣ ହୋଇପାରୁ ନାହିଁ । ଏଥି ସହିତ ପଞ୍ଚାୟତର ଉନ୍ନୟନମୂଳକ କାର୍ଯ୍ୟରେ ମଧ୍ୟ ବାଧା ସୃଷ୍ଟି ହେଉଛି ଛ ମୟୂରଭଞ୍ଜ ଜିଲ୍ଲାପାଳ ଏଥିପ୍ରତି ଦୃଷ୍ଟି ଦେବା ସହିତ ନିୟନ୍ତ୍ରିତ ବଜାର କମିଟି ନିକଟରୁ ଭାଗିଦାରୀ ମାହାସୁଲ୍ ଆଦାୟ ଦାୟିତ୍ୱ କାଢିନେଇ ପଞ୍ଚାୟତକୁ ସଂପୂର୍ଣ୍ଣ ଅଧିକାର ଦେଲେ ପଞ୍ଚାୟତର ସର୍ବାଙ୍ଗୀନ ଉନ୍ନତି ସାଧନ ହୋଇପାରନ୍ତା । ଅଧିକ ରାତି ପର୍ଯ୍ୟନ୍ତ ହାଟ ଅନୁଷ୍ଠିତ ହେଉଥିବାରୁ ସୁରକ୍ଷା ବ୍ୟବସ୍ଥା ପ୍ରତି ପ୍ରଶାସନ ଦୃଷ୍ଟି ଦେବାର ଆବଶ୍ୟକତା ରହିଛି । ଏହିସବୁ ସୁବିଧା ହୋଇପାରିଲେ ବାହାର ରାଜ୍ୟର ଅନେକ ବ୍ୟବସାୟୀଙ୍କ ଆଗମନ

ଓଡ଼ିଶା ଏକ୍ସପ୍ରେସ୍

ଭୁବନେଶ୍ୱର ଓ କେନ୍ଦ୍ରାପଡ଼ା ରୁ ଏକସଙ୍ଗେ ପ୍ରକାଶିତ

ଭୁବନେଶ୍ୱର। ୧୧ ନଭେମ୍ବର ୨୦୨୫ । ମଙ୍ଗଳବାର

ମୌଳିକ ସୁବିଧାରୁ ବଞ୍ଚିତ ବେନିଆଗୁଡ଼ାବାସୀ

୧୦।୧୧ : ଏକ୍ସପ୍ରେସ୍ ନ୍ୟୁଜ୍

ଆଦିବାସୀ ଅଧୁଷିତ ଦୁର୍ଗମ ଅଞ୍ଚଳ ବିଭିନ୍ନ ଯୋଜନା ସତ୍ତ୍ୱେ ଅବହେଳିତ ହୋଇ ପଡ଼ିଛି । କୋରାପୁଟ ଜିଲା ସେମିଲିଗୁଡ଼ା ବ୍ଲକ ଅନ୍ତର୍ଗତ ଆନ୍ଧ୍ର ସୀମାନ୍ତ ସାଡାମ ପଞ୍ଚାୟତର ବେନିଆଗୁଡା ଗ୍ରାମକୁ ଦେଖିଲେ ବିକାଶ କେତେ ଫଳପ୍ରଦ ତାହା ବାରି ହୋଇପଡ଼ିବ ।

ଭୌଗୋଳିକ ଦୃଷ୍ଟିରୁ ବେନିଆଗୁଡା ଗ୍ରାମ ସମୁଦ୍ରପତ୍ତନ ଠାରୁ ପ୍ରାୟ ୪ ହଜାରରୁ ଅଧିକ ଫୁଟ ଉଚ୍ଚରେ ଅବସ୍ଥିତ । କେଉଁ ଆବାହନ କାଳରୁ ବୁର୍ସମା ପାହାଡ଼ ମଥାନରେ ଏହି ଗାଁ ରହିଛି । ଏଠାରେ ବେଙ୍ଗା ଓ କୁଇ କନ୍ଧ ସମ୍ପ୍ରଦାୟର ୩୦ ପରିବାରର ଦୁଇଶହ ଲୋକ ବସବାସ କରୁଛନ୍ତି । ଗାଁ ଲୋକଙ୍କ ବେଉସା ହେଉଛି ଧାନ, ମାଣ୍ଡିଆ ଓ ସୁଆଁ ଚାଷ କରୁଛନ୍ତି । ଗାଁକୁ ଏବେ ପର୍ଯ୍ୟନ୍ତ ପକ୍କା ରାସ୍ତା ହୋଇନି । ଗାଁରୁ ତିନି କିଲୋମିଟର ଅଙ୍କାବଙ୍କା ଜଙ୍ଗଲ ଏବଂ ଛୋଟବଡ଼ ପଥୁରିଆ ରାସ୍ତା ଅତିକ୍ରମ କରି ପାହାଡ଼ ତଳେ ବୋହି ଯାଇଥିବା ହାତୀଝୋଲା ନଦୀ ପାର କଲେ ହିଁ ସାଡାମ ପଞ୍ଚାୟତ ସଦର ମହକୁମାକୁ ଆସିବାକୁ ହୋଇଥାଏ । ଏହି ୩ କିଲୋମିଟର ରାସ୍ତା ଅତିକ୍ରମ କରିବା ବେଳେ ପ୍ରତି ପାଦରେ ବିପଦ ରହିଛି । ଚାରି ଆଡ଼େ ଘଞ୍ଚ ଜଙ୍ଗଲ । ଟଙ୍କାକିଆ ଚାଉଳ, ବାର୍ଦ୍ଧକ୍ୟ ଭତ୍ତା ପାଇଁ ପାହାଡ଼ ଓ ଘାଟି ପାର ହୋଇ ସାଡାମ ପଞ୍ଚାୟତକୁ ଯିବାକୁ ପଡ଼ିଥାଏ ।

ଗାଁରେ ବିଶୁଦ୍ଧ ପିଇବା ପାଣିର ସୁବିଧା ନାହିଁ । ଗାଁରୁ କିଲୋମିଟର ଦୂରକୁ ଗଲେ ଚୁଆ ପାଣି ମିଳେ । ଗର୍ଭବତୀ ଓ ଜରୁରୀକାଳୀନ ରୋଗୀଙ୍କୁ ଘାଟି ରାସ୍ତାରେ ଖଟରେ ବୋହି କେନାଲଗୁଡା ଗାଁକୁ ନେଇ ସେଠାରୁ ୨୫ରୁ ଅଧିକ କିଲୋମିଟର ଦୂର କୁନ୍ଦୁଲି ଗୋଷ୍ଠୀ ସ୍ୱାସ୍ଥ୍ୟକେନ୍ଦ୍ରକୁ ନେବାକୁ ହୋଇଥାଏ । ଗାଁରେ ବିଦ୍ୟାଳୟ ନଥିବାରୁ ପିଲାମାନେ ସାଡାମ ବିଦ୍ୟାଳୟକୁ ପାଠ ପଢ଼ିବାକୁ ଯାଇଥାନ୍ତି । ହାତୀଝୋଲା ନଦୀରେ ବର୍ଷାଦିନେ ପ୍ରଖର ଜଳସ୍ରୋତ ରହୁଥିବାରୁ ବର୍ଷା ଦିନେ ପିଲାମାନଙ୍କ ପାଠ ପଢ଼ା ବନ୍ଦ ରହୁଛି । ଝାଟିମାଟି ଘରେ ହିଁ ଲୋକଙ୍କ ଜୀବନ ବିତୁଛି । ବେନିଆଗୁଡା ଗାଁ ଲୋକଙ୍କ ପାଇଁ ଆବାସ ଯୋଜନା ସାତ ସପନ । ଯେଉଁ ଗାଁକୁ ପକ୍କା ରାସ୍ତା ଏବେ ପର୍ଯ୍ୟନ୍ତ ହୋଇପାରିଲା ନାହିଁ ଆଉ ଆମେ ଆବାସ ଯୋଜନା କେମିତି ସ୍ୱପ୍ନ ଦେଖିପାରିବୁ ବୋଲି ଗାଁ ଲୋକେ କହିଛନ୍ତି । ହାତୀଝୋଲା ନଦୀ ବର୍ଷାଦିନେ ଗାଁ ଲୋକଙ୍କୁ ଦୁଃଖ ଦେଇଥାଏ । ଗାଁ ପାହାଡ଼ ଡେଇଁଲେ ପଡୋଶୀ ଆନ୍ଧ୍ର ପ୍ରଦେଶର ଆରକୁ ପଡେ । ଆରକୁ ଅଞ୍ଚଳ ବିକଶିତ ହୋଇଥିବାବେଳେ ଆମ ଗାଁକୁ ଏବେ ପର୍ଯ୍ୟନ୍ତ କୌଣସି ମୌଳିକ ସୁବିଧା ହୋଇପାରି ନାହିଁ ବୋଲି ଗାଁ ଲୋକେ ଦୁଃଖର ସହ ପ୍ରକାଶ କରିଛନ୍ତି ।

ଆଜିର ରାଶିଫଳ

ତାରିଖ	ମଙ୍ଗଳବାର– ସପ୍ତମୀ
୧୧.୧୧.୨୦୨୫	ନକ୍ଷତ୍ର– ପୁଷ୍ୟ, କର୍କଟଚନ୍ଦ୍ର

ମେଷ	:	ବନ୍ଧୁଙ୍କ ସହ ମନାନ୍ତର ହୋଇପାରେ ।
ବୃଷ	:	ଲାଗି ରହିଥିବା ଚିନ୍ତା ଦୂର ହେବ ।
ମିଥୁନ	:	ହସଖୁସିରେ ବାଧା ଉପଜିବ ।
କର୍କଟ	:	ଦିନଟି ଖୁସିର ଦିନ ହେବ ।
ସିଂହ	:	ମୁଣ୍ଡବ୍ୟଥା କଷ୍ଟ ଦେବ ।
କନ୍ୟା	:	ଧନଲାଭ ଯୋଗ ରହିଛି ।
ତୁଳା	:	ଭଲ କାମ କରି ଆନନ୍ଦିତ ହେବେ ।
ବିଛା	:	ଗୁରୁଜନେ ଅଶାନ୍ତି ହେବେ ।
ଧନୁ	:	ଆଘାତଜନିତ ଭୟ ରହିଛି ।
ମକର	:	ବକେୟା ପଡ଼ିଥିବା ଅର୍ଥ ଲାଭ ହେବ ।
କୁମ୍ଭ	:	ଉଚ୍ଚ ଅଧିକାରୀ ପ୍ରଶଂସିତ ହେବେ ।
ମୀନ	:	ଚିନ୍ତା ବୃଦ୍ଧି ପାଇବ ।

ବୁଢାବୁଢୀ ଘାଟିରୁ ଯୁବକଙ୍କ ମୃତଦେହ ଉଦ୍ଧାର

ଢେଙ୍କାନାଳ, ୧୦।୧୧ : ଏକ୍ସପ୍ରେସ୍ ନ୍ୟୁଜ୍

ଢେଙ୍କାନାଳ ଜିଲ୍ଲା ହିନ୍ଦୋଳ ନିକଟସ୍ଥ ବୁଢାବୁଢୀ ଘାଟିରୁ ଜଣେ ଯୁବକଙ୍କ ମୃତଦେହ ଉଦ୍ଧାର ହୋଇଛି । ପରିବାର ସୂତ୍ରରୁ ପ୍ରକାଶ ନରସିଂହପୁର ଥାନା ଶାଳପଶି (କଣ୍ଟାଳୋ) ଅଞ୍ଚଳର ଝରିଆ ଭୋଇଙ୍କ ପୁଅ ଅଭିମନ୍ୟୁ ଭୋଇ(୩୦) କିଛି ଯୁବକଙ୍କ ସହ ଭୋଜି କରିବା ଉଦ୍ଦେଶ୍ୟରେ ଘରୁ ଆଜି ଦିନ ୧୦ ଘଟିକା ସମୟରେ ବାହାରି ଯାଇଥିଲେ। କିନ୍ତୁ ସନ୍ଧ୍ୟା ପର୍ଯ୍ୟନ୍ତ ଘରକୁ ଫେରିନଥିଲେ। ଅପରାହ୍ନ ୪ଟା ସମୟରେ ହିନ୍ଦୋଳ ଉପଖଣ୍ଡ ଚିକିତ୍ସାଳୟର ଶିଶୁରୋଗ ବିଭାଗର ଡାକ୍ତର ଓ ଖେଳିବାକୁ ଯାଇଥିବା ହିନ୍ଦୋଳ ଅଞ୍ଚଳର କିଛି ଯୁବକ ନରସିଂହପୁର ଅଞ୍ଚଳରୁ ଫେରୁଥିବା ସମୟରେ ଉକ୍ତ ଯୁବକଙ୍କୁ ଘାଟି ରାସ୍ତା ପାର୍ଶ୍ୱରେ ମୁମୁର୍ଷୁ ଅବସ୍ଥାରେ ଦେଖିବାକୁ ପାଇଥିଲେ । ଏବଂ ନିଜ ଗାଡିରେ ନେଇ ଆସି ହିନ୍ଦୋଳ ଡ଼ାକ୍ତରଖାନାରେ ଭର୍ତ୍ତି କରିଥିଲେ ହେଁ ଡାକ୍ତର ତାଙ୍କୁ ମୃତ ଘୋଷଣା କରିଥିଲେ। ଏହି ଘଟଣା ସମ୍ପର୍କରେ ହିନ୍ଦୋଳରୁ ଖବର ଯିବା ପରେ ମୃତକ ଅଭିମନ୍ୟୁଙ୍କ ପରିବାର ସମେତ କିଛି ଅଞ୍ଚଳବାସୀ ଡାକ୍ତରଖାନାରେ ପହଂଚିଥିଲେ। ପୁଅ ଅଭିମନ୍ୟୁଙ୍କୁ ଷଡଯନ୍ତ୍ର କରି ମିଳିମିଶି ହତ୍ୟାକରି ରାସ୍ତାକଡରେ ଫୋପାଡ଼ି ଦେଇଥିବା ନେଇ ମୃତକଙ୍କ ମା' ଓ ସାନଭାଇ ଅଭିଯୋଗ କରିଛନ୍ତି ।

ବାଉଁଶ ବୋଝେଇ ଗାଡ଼ି ଧକ୍କାରେ ଶିକ୍ଷକଙ୍କ ମୃତ୍ୟୁ

ସୁନ୍ଦରଗଡ଼, ୧୦।୧୧ : ଏକ୍ସପ୍ରେସ୍ ନ୍ୟୁଜ୍

ସୁନ୍ଦରଗଡ଼ ଜିଲ୍ଲା କିଞ୍ଜିରକେଲା ଥାନା ବିଷ୍ଣୁପୁର ଗାଁ ନିକଟ ମୁଖ୍ୟ ରାସ୍ତାରେ ଦୁର୍ଘଟଣା । ବାଇକ୍‌କୁ ପଛରୁ ଧକ୍କାଦେଲା ବାଉଁଶ ବୋଝେଇ ଗାଡ଼ି ଚା ଦୁର୍ଘଟଣାରେ ଅବସରପ୍ରାପ୍ତ ଶିକ୍ଷକ ଚିନ୍ତ୍ରମଣି କାଲୋ (୬୭)ଙ୍କ ମୃତ୍ୟୁ ହୋଇଛି ।

ସୂତନା ମୁତାବକ, ଦେଓଭୁବନପୁର ପଞ୍ଚାୟତ ଅନ୍ତର୍ଗତ ଦୁବେଦାଣ୍ଡ ଗ୍ରାମର ବାସିନ୍ଦା ଚିତ୍ରମଣି କାଲୋ ଏକ ବାଇକ୍ରେ ଦୁବେଦାଣ୍ଡରୁ କିଞ୍ଜିରକେଲା ଅଭିମୁଖେ ଯାଉଥିଲେ । ସୋମବାର ସକାଳ ପ୍ରାୟ ୧୦ଟାରେ ଗୋଟିଏ ଅଜଣା ଲୋକ ବାଉଁଶ କାଟି ବୋହିକି ନେଉଥିବା ସମୟରେ ବାଇକ୍‌ଟିକୁ ପଛରୁ ଧକ୍କା ଦେଇଥିଲା । ଏହି ଦୁର୍ଘଟଣାରେ ବାଇକ୍ ଚାଳକ ଗୁରୁତର ହୋଇ ପଡିଥିଲେ । ।

ଗାଡ଼ି ଧକ୍କାରେ ଯୁବକ ମୃତ

ବଡ଼ଚଣା, ୧୦।୧୧
ଏକ୍ସପ୍ରେସ୍ ନ୍ୟୁଜ୍

ଯାଜପୁର ଜିଲ୍ଲା ବଡ଼ଚଣା ଥାନା କଡେଇ ଛକ ନିକଟରେ ରବିବାର ବିଳମ୍ବିତ ରାତିରେ ଏହି ଦୁର୍ଘଟଣା ଘଟିଛି । ମୃତ ଯୁବକ ଜଣଙ୍କ କଟକ ଜିଲ୍ଲା ମାହାଙ୍ଗା ଥାନା ଜଗନ୍ନାଥପୁର ଗ୍ରାମର ଶେଖ ମକସୁଦଙ୍କ ପୁଅ ଶେଖ ମଞ୍ଜୁର (୩୫) ବୋଲି ଜଣାପଡ଼ିଛି ।

ସୂଚନାନୁଯାୟୀ, ଶେଖ ମଞ୍ଜୁର ରବିବାର ରାତିରେ ଧର୍ମଶାଳା ଥାନା ନେଉଳପୁରସ୍ଥିତ ଶ୍ୱଶୁର ଘରୁ ନିଜ ଘରକୁ ସ୍କୁଟି ଯୋଗେ ଯାଉଥିଲେ । କଡେଇ ଛକ ନିକଟରେ ଏକ ଅଜଣା ଗାଡି ତାଙ୍କୁ ଧକ୍କା ଦେଇଥିଲା । ଫଳରେ ଘଟଣାସ୍ଥଳରେ ତାଙ୍କର ମୃତ୍ୟୁ ହୋଇଥିଲା । ଖବର ପାଇ ବଡ଼ଚଣା ପୁଲିସ ପହଞ୍ଚି ମୃତଦେହ ଜବତ କରି ବଡ଼ଚଣା ମେଡିକାଲକୁ ବ୍ୟବଚ୍ଛେଦ ପାଇଁ ପଠାଇଛି । ସ୍କୁଟି ଜବତ କରିବା ସହ ତଦନ୍ତ ଆରମ୍ଭ କରିଛି ।

ଯୁବକଙ୍କ ଝୁଲନ୍ତା ମୃତଦେହ ଉଦ୍ଧାର

ମୋହନା, ୧୦।୧୧
ଏକ୍ସପ୍ରେସ୍ ନ୍ୟୁଜ୍

ପଣସ ଗଛରେ ଜଣେ ଯୁବକଙ୍କ ମୃତଦେହ ଝୁଲୁଛି । ମୃତ ଯୁବକ ଜଣକ ହେଲେ ମୋହନା ଥାନା ଅନ୍ତର୍ଗତ ମାଣିକପୁର ପଞ୍ଚାୟତ ସରପଞ୍ଚ ଲକ୍ଷ୍ମଣ ଦଳାଇଙ୍କ ସାନ ପୁଅ କୁମୁଦ(୨୫) । ଚନ୍ଦ୍ରଗିରି ପୋଲିସ ଘଟଣା ସ୍ଥଳରେ ପହଞ୍ଚି ଏକ ଅପମୃତ୍ୟୁ ମାମଲା ରୁଜୁ କରି ମୃତଦେହ ଜବତ କରିବା ସହ ତଦନ୍ତ ଜାରି ରଖିଛି । ମୃତଦେହ ଜବତ କରି ବ୍ୟବଚ୍ଛେଦ ପାଇଁ ବ୍ରହ୍ମପୁର ମେଡିକାଲକୁ ପଠାଇଛି । ତେବେ କୌଣସି କାରଣରୁ ସେ ଆତ୍ମହତ୍ୟା କରିଛନ୍ତି ତାହା ବର୍ତ୍ତମାନ ପର୍ଯ୍ୟନ୍ତ ସ୍ପଷ୍ଟ ହୋଇପାରି ନ ଥିବା ଫାଣ୍ଡି ଅଧିକାରୀ ସୁନୀଲ କୁମାର ସେଠୀ କହିଛନ୍ତି ।

ମଣ୍ଡି ପ୍ରସ୍ତୁତିରେ ବିଳମ୍ବ: ବଢୁଛି ଚାଷୀ ଅସନ୍ତୋଷ

ସମ୍ବଲପୁର, ୧୦।୧୧
ଏକ୍ସପ୍ରେସ୍ ନ୍ୟୁଜ୍

ସମ୍ବଲପୁର ଜିଲ୍ଲା କୁଚିଣ୍ଡା ଆରଏମ୍‌ସି ପକ୍ଷରୁ ମଣ୍ଡି ପ୍ରସ୍ତୁତିରେ ବିଳମ୍ବକୁ ନେଇ ଚାଷୀ ଅସନ୍ତୋଷ ଦେଖାଦେଇଛି । ବିଗତ ବର୍ଷରେ ମାସେ ପୂର୍ବରୁ ମଣ୍ଡି ପ୍ରସ୍ତୁତି ହେଉଥିବା ବେଳେ ଚଳିତବର୍ଷ ନଭେମ୍ବର ୧୦ ସୁଦ୍ଧା ଆରଏମ୍‌ସି ପକ୍ଷରୁ ମଣ୍ଡି ପ୍ରସ୍ତୁତି ନିମନ୍ତେ ସେଭଳି କୌଣସି ତତ୍ପରତା ପରିଲକ୍ଷିତ ହେଉନାହିଁ । ମଣ୍ଡି ଶୁଭାରମ୍ଭ ପାଇଁ ମାତ୍ର ୧୦ରୁ ୧୫ ଦିନ ଥିବାରୁ ଏତେ କମ୍ ଦିନରେ କିଭଳି ମଣ୍ଡି ପ୍ରସ୍ତୁତି ହେବ ସେ ନେଇ ପ୍ରଶ୍ନବାଚୀ ସୃଷ୍ଟି ହୋଇଛି ।

ଏହାଛଡ଼ା ଗ୍ରେଡିଂ ଇକ୍ୟୁପମେଣ୍ଟ (ଆବଶ୍ୟକ ସରଞ୍ଜାମ) ଯାଞ୍ଚ ପ୍ରକ୍ରିୟା ମଧ୍ୟ ଆରମ୍ଭ ହୋଇ ନ ଥିବାରୁ ଆରଏମ୍ସିର କାର୍ଯ୍ୟଦକ୍ଷତାକୁ ନେଇ ଚର୍ଚ୍ଚା ଆରମ୍ଭ ହୋଇଛି । ଆରଏମ୍‌ସି ଅଧୀନରେ ଥିବା ଓଜନ କଣ୍ଟାଗୁଡିକ ଏପର୍ଯ୍ୟନ୍ତ ଯାଞ୍ଚ ହୋଇ ନ ଥିବାରୁ କିଭଳି ମଣ୍ଡି ଆରମ୍ଭ ହେବ ସେନେଇ ଚାଷୀ ସନ୍ଦିହାନରେ

ପଡ଼ିଛନ୍ତି । ଧାନକ୍ରୟର ଯଥେଷ୍ଟ ପୂର୍ବରୁ ଚାଷୀ, ଚାଷୀ ପ୍ରତିନିଧି, କ୍ରୟକାରୀ ସଂସ୍ଥା ଓ ସରକାରୀ ଅଧିକାରୀଙ୍କୁ ନେଇ ବ୍ଲକସ୍ତରୀ ଆଭ୍ୟନ୍ତରୀଣ ସମନ୍ୱୟ ବୈଠକ ହେବାର ସରକାରୀ ପ୍ରାବଧାନ ରହିଛି । ହେଲେ ଆରଏମ୍‌ସି ପକ୍ଷରୁ ସେଭଳି କୌଣସି ପ୍ରକ୍ରିୟା ମଧ୍ୟ ଆରମ୍ଭ ହୋଇନାହିଁ ।

ବିଗତ ବର୍ଷରେ ସଚେତନତା ରଥ ମାଧ୍ୟମରେ ଚାଷୀଙ୍କୁ ସଚେତନ କରାଯାଇଥିବା ବେଳେ ଚଳିତବର୍ଷ ଅଦ୍ୟାବଧି ଏ ଦିଗରେ କୌଣସି ପଦକ୍ଷେପ ନିଆଯାଇ ନ ଥିବା ଦେଖିବାକୁ ମିଳିଛି । ମଣ୍ଡି ସଫେଇ, ଟେଣ୍ଟ, ଜଗୁଆଳି, ବିଦ୍ୟୁତ୍ ସଂଯୋଗ, ପାଣି, ତାପୋଲିନ, ଆବଶ୍ୟକ ଯନ୍ତ୍ରପାତି, ସିସି କ୍ୟାମେରା ବ୍ୟବସ୍ଥା ନେଇ ଆଦୌ କୌଣସି ପ୍ରସ୍ତୁତି ହୋଇ ନ ଥିବା ବେଳେ କୁଚିଣ୍ଡା ଓ ଜମନକିରାରେ ଥିବା ଦୁଇଟି ୱେ ବ୍ରିଜ ମଧ୍ୟ ଯାଞ୍ଚ ହୋଇନାହିଁ ।

ଚଳିତ ବର୍ଷ ଭଲ ବର୍ଷା ଓ ଅନୁକୂଳ ପାଗ ଯୋଗୁ ଭଳ ଫସଲ ହୋଇଥିଲେ ହେଁ ଆରଏମ୍‌ସିର ଖାମଖିଆଲି ମନୋଭାବକୁ ନେଇ ଚାଷୀ ମହଲରେ ତୀବ୍ର ଅସନ୍ତୋଷ ଦେଖାଦେଇଛି ।

ଏ ସମ୍ପର୍କରେ ଆରଏମସି ସମ୍ପାଦକ ସୁଧୀର କୁମାର ନାଏକଙ୍କୁ ପଚାରିବାରେ ମଣ୍ଡି ସଫେଇ କାମ ଚାଲିଛି । ଆଇଇସି ଓ ଆଭ୍ୟନ୍ତରୀଣ ସମନ୍ୱୟ ବୈଠକ ଖୁବ୍‌ଶୀଘ୍ର କରାଯିବ । ଏଥି ସହ ଯନ୍ତ୍ରପାତି ଏବଂ ୱେ ବ୍ରିଜ ଯାଞ୍ଚ ନିମନ୍ତେ ଚିଠି କରାଯାଇଥିବା ସେ କହିଛନ୍ତି ।

ଜରାଜୀର୍ଣ୍ଣ ପଥପ୍ରାନ୍ତ ସୁବିଧା କେନ୍ଦ୍ର

ଘଟଗାଁ, ୧୦।୧୧
ଏକ୍ସପ୍ରେସ୍ ନ୍ୟୁଜ୍

କେନ୍ଦୁଝର ଘଟଗାଁ ବାଲିଯୋଡ଼ି ନିକଟରେ ପଥିକମାନଙ୍କ ପାଇଁ ନିର୍ମିତ ପଥପ୍ରାନ୍ତ ସୁବିଧା କେନ୍ଦ୍ର ଜରାଜୀର୍ଣ୍ଣ ଅବସ୍ଥାରେ । ଗତ ତିନି ବର୍ଷ ପୂର୍ବେ ପ୍ରାୟ ଦୁଇ କୋଟି ଟଙ୍କାରେ ଏହି ପଥପ୍ରାନ୍ତ ସୁବିଧା କେନ୍ଦ୍ରକୁ ନିର୍ମାଣ କରିଥିଲା ପୂର୍ତ୍ତ ବିଭାଗ । ଯାତ୍ରୀ ମାନଙ୍କ ସୁବିଧା ପାଇଁ ଶୌଚାଳୟ, ଗାଡ଼ି ପାର୍କିଂ, ଆବଶ୍ୟକୀୟ ସାମଗ୍ରୀ ସହିତ ପାନୀୟ ଜଳର ବ୍ୟବସ୍ଥା କରାଯାଇଥିଲା । କିନ୍ତୁ କବାଟ ଝରକା ଭାଙ୍ଗି ଫ୍ୟାନ୍, ଲାଇଟ୍, ରେଲିଂ, ଗ୍ରିଲ ସବୁ ଚୋରି ହୋଇଗଲାଣି । ଏବେ ଅସାମାଜିକ ଯୁବକଙ୍କ ଆଡ୍ଡାସ୍ଥଳୀ ପାଲଟିଛି । ନିର୍ମାଣର ବର୍ଷେ ଯାଏଁ ଦେଖାରଖା କରିଥିଲା ପୂର୍ତ୍ତ ବିଭାଗ । ପରେ ଗତବର୍ଷ ମିଶନ ଶକ୍ତି ମହିଳାଙ୍କୁ ଏହାକୁ ହସ୍ତାନ୍ତର କରାଯାଇଥିଲା । ମିଶନ ଶକ୍ତି ଏହାକୁ ଗୋଟିଏ ବର୍ଷ ନିଜ ଅଧୀନରେ ରଖିବା ପରେ ଏହାକୁ ପର୍ଯ୍ୟଟନ ବିଭାଗକୁ ହସ୍ତାନ୍ତର କରିଥିଲା । ବିଭାଗୀୟ ଅଧିକାରୀଙ୍କ ଅବହେଳା ଯୋଗୁଁ ଜରାଜୀର୍ଣ୍ଣ ଅବସ୍ଥାରେ ପଡିରହିଛି ପଥପ୍ରାନ୍ତ ସୁବିଧା କେନ୍ଦ୍ର ।

ପ୍ରେମିକାର ବେକ କାଟିଲା ପ୍ରେମିକ

କରଞ୍ଜିଆ : ଏକ୍ସପ୍ରେସ୍ ନ୍ୟୁଜ୍

ମୟୂରଭଞ୍ଜ ଜିଲ୍ଲା ଯଶିପୁର ଥାନା ଇଟାମୁଣ୍ଡି ଛକରେ ଦେଖିବାକୁ ମିଳିଛି ଏକ ବିରଳ ଦୃଶ୍ୟ । ବ୍ଲେଡ୍ ସାହାଯ୍ୟରେ ପ୍ରେମିକାର ବେକ କାଟିଲା ପ୍ରେମିକ । ଗୁରୁତର ଅବସ୍ଥାରେ ପ୍ରେମିକା ନିକଟସ୍ଥ ମେଡିକାଲରେ ଭର୍ତ୍ତି । ପ୍ରେମିକକୁ ଥାନାରେ ଅଟକ ରଖିଛି ପୁଲିସ ।

ସୂଚନା ମୁତାବକ, କେନ୍ଦୁଝର ଜିଲ୍ଲା ଆନନ୍ଦପୁର ଅଞ୍ଚଳରେ ପ୍ରେମିକର ଘର ଏବଂ ମୟୂରଭଞ୍ଜ ଜିଲ୍ଲା ଯଶିପୁର ଥାନା ମହାରାଜପୁର ଗାଁରେ ପ୍ରେମିକାର ଘର । କିଛି ଦିନ ହେବ ଉଭୟଙ୍କ ମଧ୍ୟରେ ପ୍ରେମ ସମ୍ପର୍କ ଗଢି ଉଠିଥିଲା । ସବୁ ଠିକଠାକ୍ ଚାଲିଥିଲା । ହେଲେ ରବିବାର ବିଳମ୍ବିତ ରାତିରେ ପ୍ରେମିକା ଜଣଙ୍କ ଫୋନ୍ ନକାଟିବାରୁ ରାଗିଯାଇଥିଲା ପ୍ରେମିକ । ଶେଷରେ ଉତ୍କ୍ଷିପ୍ତ ହୋଇ ପ୍ରେମିକ ଜଣଙ୍କ ଘରେ ପଶି ପ୍ରେମିକାର ବେକ ବ୍ଲେଡ୍‌ରେ କାଟିଦେଇଛି । ଯାହାପରେ ଗୁରୁତର ଅବସ୍ଥାରେ ପ୍ରେମିକାକୁ ନିକଟସ୍ଥ ଯଶିପୁର ମେଡିକାଲରେ ଭର୍ତ୍ତି କରାଯାଇଛି । ଅଭିଯୁକ୍ତ ପ୍ରେମିକକୁ ଯଶିପୁର ପୁଲିସ ଅଟକ ରଖିଛି ।

ରିଜର୍ଭ ଫରେଷ୍ଟରୁ ଗଛକଟାକୁ ଗ୍ରାମବାସୀଙ୍କ ବିରୋଧ

ଲାଞ୍ଜିଗଡ଼, ୧୦।୧୧
ଏକ୍ସପ୍ରେସ୍ ନ୍ୟୁଜ୍

କଳାହାଣ୍ଡି ଜିଲା ଲାଞ୍ଜିଗଡ ବ୍ଲକ ଆଦିବାସୀ ଅଧୁଷିତ ଦୁର୍ଗମ ଲାଞ୍ଜିଗଡ଼ ଓ ତ୍ରିଲୋଚନପୁର ରିଜର୍ଭ ଜଙ୍ଗଲ ଅଞ୍ଚଳରେ ଗ୍ୟାସ ଲାଇନ ଯିବାକୁ ନେଇ ମୂଲ୍ୟବାନ ଶତାଧିକ ଗଛ କଟା ଚାଲିଛି । ଏହାକୁ ବିରୋଧ କରି ଗଛକଟା ବନ୍ଦ କରିଛନ୍ତି ତ୍ରିଲୋଚନପୁର ଗ୍ରାମବାସୀ ।

ରାଜ୍ୟ ସରକାର ବିଭିନ୍ନ ଯୋଜନା ମାଧ୍ୟମରେ ଜଙ୍ଗଲ ସୁରକ୍ଷା ପାଇଁ କୋଟି କୋଟି ଟଙ୍କା ଖର୍ଚ୍ଚ କରୁଛନ୍ତି । ବିଭିନ୍ନ କାର୍ଯ୍ୟକ୍ରମ ମାଧ୍ୟମରେ ଜଙ୍ଗଲଠୁ ଆରମ୍ଭ କରି ସ୍କୁଲ କଲେଜ ସମେତ ବିଭିନ୍ନ ପଞ୍ଚାୟତ ଓ ବିଭିନ୍ନ କାର୍ଯ୍ୟାଳୟ ପରିସରରେ ମଧ୍ୟ ବୃକ୍ଷ ରୋପଣ କରୁଛନ୍ତି । କିନ୍ତୁ ଶହଶହ ଗଛକଟାର ଚିତ୍ର ଦେଖିବାକୁ ମିଳିଛି କଳାହାଣ୍ଡି ଜିଲା ଦକ୍ଷିଣ ବନଖଣ୍ଡ ଲାଞ୍ଜିଗଡ ବ୍ଲକ ବିଶ୍ୱନାଥପୁର ବନାଞ୍ଚଳ ଅଧୀନସ୍ଥ ଗନ୍ଧନୀ ରିଜର୍ଭ ଜଙ୍ଗଲରେ । ଏହି ରିଜର୍ଭ ଜଙ୍ଗଲ ଲାଞ୍ଜିଗଡ଼ ବନବିଭାଗ ଅଧୀନରେ ୩ କିମି ଦୂର ରହିଥିବା ବେଳେ ବିଜେପୁର ବନ ବିଭାଗ ଅଧୀନରେ ୫ କିମି ଦୂର ରହିଛି । ବର୍ତ୍ତମାନ ଗ୍ୟାସ ଲାଇନ ପାଇଁ ଓଏଫଡିସି ବିଭାଗ ପକ୍ଷରୁ ୧ କିମି ପର୍ଯ୍ୟନ୍ତ ଶତାଧିକ ବଡ ବଡ ମୂଲ୍ୟବାନ ଗଛ କଟାଯାଇଛି ।

ଲାଞ୍ଜିଗଡ଼ଠାରୁ ବିଜେପୁରକୁ ସଂଯୋଗ କରୁଥିବା ୧୭ କିମି ରାସ୍ତାରେ ଗଲେ ⌐କିମି ଦୂର ଏହି ରିଜର୍ଭ ଜଙ୍ଗଲ ଭିତର ଦେଇ ତ୍ରିଲୋଚନପୁର ଗାଁକୁ ଯିବାକୁ ପଡ଼େଛ କିନ୍ତୁ ଏହି ୧୭ କିମି ରାସ୍ତା ନିର୍ମାଣ ପାଇଁ ଆଜିକୁ ୨ ବର୍ଷ ହେଲା ଟେଣ୍ଡର ହୋଇଥିବା ବେଳେ ରାସ୍ତାର ନିର୍ମାଣ କାର୍ଯ୍ୟ ୯କିମି ଆରମ୍ଭ ହୋଇଛି । ରାସ୍ତାକାମ କରିବା ପାଇଁ ଠିକାଦାର ପ୍ରୟାସ ଆରମ୍ଭ କରିଥିବା ବେଳେ ଜଙ୍ଗଲ ବିଭାଗ କଟକଣା ଯୋଗୁ କାମ ଆଗେଇ ପାରୁନି । ରାସ୍ତା କଡ଼ରେ ଥିବା ଛୋଟ ଛୋଟ ଗଛ ରହିଥିବା ଯୋଗୁ ବନବିଭାଗର ଅନୁମତି ମିଳିଲେ ଗଛ କଟାଗଲେ କାମ ଆରମ୍ଭ ହେବ ବୋଲି କହୁଛି । ହେଲେ ତ୍ରିଲୋଚନପୁରବାସୀଙ୍କୁ କୌଣସି ସୂଚନା ନ ଦେଇ ଏବେ ସେହି ରିଜର୍ଭ ଜଙ୍ଗଲକୁ ଗ୍ୟାସ ଲାଇନ ଯୋଗୁ ମନଇଚ୍ଛା ଶହଶହ ଶାଗୁଆନ, ଶାଳ, ହରିଡ଼ା, ବାହାଡା ଭଳି ମୂଲ୍ୟବାନ ଗଛ କାଟୁଥିବା ନେଇ ବନବିଭାଗ କାହିଁକି ନିରବ ସାଜିଛି ବୋଲି ସ୍ଥାନୀୟ ଲୋକେ ଅଭିଯୋଗ କରିଛନ୍ତି ।

ଦୁଇ ବାଇକ୍ ମୁହାଁମୁହିଁ ଧକ୍କା : ଜଣେ ମୃତ, ୨ ଗୁରୁତର

ଦୁଇ ବାଇକ୍ ମୁହାଁମୁହିଁ ଦୁର୍ଘଟଣାରେ ଜଣଙ୍କ ମୃତ୍ୟୁ ହୋଇଥିବା ବେଳେ ଦୁଇ ଜଣ ଗୁରୁତର ହୋଇଛନ୍ତି । ମୃତକଙ୍କ ନାଁ ସମ୍ରାଟ ବୋଲି ଜଣାପଡିଛି । ଗୁରୁତରଙ୍କୁ ଉଦ୍ଧାର କରି ନିକଟସ୍ଥ ମେଡିକାଲରେ ଭର୍ତ୍ତି କରାଯାଇଛି । ବଲାଙ୍ଗୀର ଜିଲ୍ଲା ବେଲପଡ଼ା ଥାନା ମାଲିଝର ଛକ ନିକଟରେ ଏଭଳି ଘଟଣା ଘଟିଛି ।

ସୂଚନା ମୁତାବକ, ବେଲପଡା ଥାନା ବାଘଉଡାରକୁ ଛତିଶଗଡ ରୟପୁରର ସମ୍ରାଟ ବାଗ ତାଙ୍କ ପରିବାର ସହିତ ଏକ ବାହାଘରରେ ଯୋଗ ଦେବା ପାଇଁ ଆସିଥିଲେ । କୌଣସି କାମରେ ସମ୍

ଆମ ରାଜ୍ୟରେ ଆନ୍ତଃ ରାଜ୍ୟ ସୀମା ବିବାଦ ଲାଗି ରହିଛି । ଆନ୍ଧ୍ର ଓଡ଼ିଶା ଭିତରକୁ ପଶି ଆସୁଛି । କୋଟିଆରେ ସବୁବେଳେ ସୀମାକୁ ନେଇ ବିବାଦ ଜାରି ରହିଛି । ଏ ଅଞ୍ଚଳର ଲୋକମାନେ ଆନ୍ଧ୍ର ସରକାରଙ୍କ ପାଖରୁ ସବୁପ୍ରକାର ସୁବିଧା ସୁଯୋଗ ପାଉଛନ୍ତି । ସେସବୁ ଅଞ୍ଚଳର ବିଧାୟକମାନେ ଯଦି ନିୟମିତ ସେମାନଙ୍କ ନିର୍ବାଚନ ମଣ୍ଡଳୀ ଗସ୍ତ କରୁଥାନ୍ତେ ତା'ହେଲେ ଏଭଳି ସମସ୍ୟା ବୋଧେ ଉପଜନ୍ତା ନାହିଁ । ତାଙ୍କ ନିର୍ବାଚନ ମଣ୍ଡଳୀର ପରିସୀମା କେତେ ତାହା ଯଦି ସେମାନଙ୍କୁ ଜଣାଥାନ୍ତା ତା'ହେଲେ ବୋଧେ ଆନ୍ଧ୍ରର ଅନୁପ୍ରବେଶ ସମ୍ଭବ ହୁଅନ୍ତା ନାହିଁ । ନେତାମାନେ ଯଦି ନିଜ ନିଜ ନିର୍ବାଚନ ମଣ୍ଡଳୀରେ ରହୁଥାନ୍ତେ ତା'ହେଲେ ସେଠାକାର ଅଧିକାରୀମାନେ ମଧ୍ୟ ଲୋକଙ୍କୁ ଉପଯୁକ୍ତ ସେବା ଯୋଗାଉଥାନ୍ତେ ମନ୍ତ୍ରୀ, ବିଧାୟକଙ୍କ ଭୟରେ ।

ଭୁବନେଶ୍ୱର ଓ କେନ୍ଦ୍ରାପଡ଼ା ରୁ ଏକସଙ୍ଗେ ପ୍ରକାଶିତ ଭୁବନେଶ୍ୱର | ୧୧ ନଭେମ୍ବର, ୨୦୨୫ | ମଙ୍ଗଳବାର

ଓଡ଼ିଶା ଏକ୍ସପ୍ରେସ୍

ଲୋକଙ୍କ ସେବା ପାଇଁ କ୍ଷମତା କ'ଣ ଜରୁରୀ?

ନୂଆପଡ଼ା ଉପନିର୍ବାଚନ ପ୍ରଚାର ଶେଷ ହୋଇଛି । ଡାକବାଜି ଯନ୍ତ୍ର ଶାନ୍ତ, କର୍ମୀ କ୍ଳାନ୍ତ। ନିର୍ବାଚନ ତାରିଖ ଘୋଷଣା ହେବା ପରଠାରୁ କମ୍ପୁଥିଲା ନୂଆପଡ଼ା ଏବେ ନୀରବ ହୋଇଯାଇଛି । ୧୧ ତାରିଖ ଦିନ ଅର୍ଥାତ୍ ମଙ୍ଗଳବାର ଦିନ ମତଦାନ ଅନୁଷ୍ଠିତ ହେବ । ନିର୍ବାଚନ କମିଶନଙ୍କ ନିୟମ ଅନୁସାରେ ରବିବାର ସନ୍ଧ୍ୟାରୁ ପ୍ରଚାର ବନ୍ଦ ହୋଇଯାଇଛି । ସେଠାରେ ଡେରା ପକାଇଥିବା ବାହାର ରାଜ୍ୟର କର୍ମୀମାନେ ନୂଆପଡ଼ା ଛାଡ଼ିଛନ୍ତି । ପ୍ରଶାସନ ପକ୍ଷରୁ ନୀରବ ଅବଧି କଟକଣା ଲାଗୁ କରାଯାଇଥିଲା ।

ନୂଆପଡ଼ାରେ ମୁଖ୍ୟତଃ ୩ ରାଜନୈତିକ ଦଳ ବିଜେପି, ବିଜେଡି ଏବଂ କଂଗ୍ରେସ ଭିତରେ ହିଁ ପ୍ରତିଯୋଗିତା ହେବ । କେଉଁ ଦଳ ଜିତିବ ଏବଂ କେଉଁ ଦଳ ହାରିବ– ଏକଥା ଗଣତି ପରେ ଜଣାପଡ଼ିବ । ଅନ୍ୟ ଯେଉଁ ଦଳମାନେ ପରାଜୟବରଣ କରିବେ ସେମାନେ ଯେ ଶୂନ୍ୟ ଭୋଟ୍ ପାଇବେ ଏକଥା କହିବା ଭୁଲ୍ ହେବ । ଯେଉଁମାନେ ପରାଜୟବରଣ କରିବେ ବା ହାରିବେ ସେମାନଙ୍କର ମଧ୍ୟ ସମର୍ଥକ ଅଛନ୍ତି । ତେଣୁ ସେମାନଙ୍କୁ ଯେଉଁ ଭୋଟରମାନେ ସମର୍ଥନ ଦେଇଥିବେ ସେମାନଙ୍କ କଥା ବୁଝିବା ପାଇଁ ନିର୍ବାଚନ ପରେ ନେତାମାନେ ଲୋକଙ୍କ ପାଖକୁ ଯିବେ ତ?

ଲୋକଙ୍କ ସେବା କରିବା ପାଇଁ କ୍ଷମତାର ଆବଶ୍ୟକତା ଯେ ନିହାତି ଦରକାର ଏକଥା କହିବା ଭୁଲ୍ ହେବ । ସେବା ମନୋବୃତ୍ତି ଥିଲେ କୌଣସି ଦଳ କିମ୍ବା କ୍ଷମତାରେ ନଥାଇ ମଧ୍ୟ ଲୋକଙ୍କ ପାଇଁ କାମ କରିହେବ ।

ଦେଶରେ ବିଭିନ୍ନ ସ୍ୱେଚ୍ଛାସେବୀ ଅନୁଷ୍ଠାନ ରହିଛି । ସେମାନଙ୍କ ମଧ୍ୟ ଲୋକଙ୍କ ପାଇଁ କାମ କରିଥାନ୍ତି । ଆପଣ ଯଦି ୯୯ ମହାବାତ୍ୟାକୁ ନମୁନା ହିସାବରେ ନେବା ତା'ହେଲେ ଜାଣିପାରିବା ସେତେବେଳର ସରକାରଙ୍କ ଅପେକ୍ଷା ବିଭିନ୍ନ ସ୍ୱେଚ୍ଛାସେବୀ ସଂଗଠନଗୁଡ଼ିକ ଲୋକଙ୍କ ପାଇଁ ଅଧିକ କାମ କରିଥିଲେ । ରାମକୃଷ୍ଣ ମିଶନର ସଦସ୍ୟମାନେ ଆସି ଏରସମା ଅଞ୍ଚଳରେ ଶବଦାହ କରିବା ସହିତ ସଫେଇ କାର୍ଯ୍ୟରେ ମଧ୍ୟ ସହଯୋଗ କରିଥିଲେ । ବାସହରାମାନଙ୍କ ପାଇଁ ବାସଗୃହ ମଧ୍ୟ ସେମାନେ ତିଆରି କରିଦେଇଥିଲେ । ତେଣୁ ଲୋକଙ୍କ ସେବା କରିବା ପାଇଁ ଏକମାତ୍ର କ୍ଷମତାର ଯେ ଆବଶ୍ୟକତା ରହିଛି ଏକଥା କହିବା ଭୁଲ୍ ହେବ । ସ୍ୱେଚ୍ଛାସେବୀ ଅନୁଷ୍ଠାନମାନଙ୍କ ପାଖରେ କ'ଣ କ୍ଷମତା ରହିଛି । ସେମାନଙ୍କର କ୍ଷମତା ହେଲା ସେମାନଙ୍କର ମନୋବଳ ଏବଂ ଲୋକମାନଙ୍କ ପାଇଁ କାମ କରିବାର ଇଚ୍ଛାଶକ୍ତି ।

ନୂଆପଡ଼ା ନିର୍ବାଚନ ପ୍ରଚାର ସମୟରେ ତିନି ଦଳର ନେତାମାନେ କହିଥିଲେ– ଆମକୁ ସେବା କରିବାର ସୁଯୋଗ ଦିଅନ୍ତୁ । ଆମକୁ ଭୋଟ୍ ଦେଲେ ଆମେ ଏଇ ଏଇ କାମ କରିବୁ । ନୂଆପଡ଼ାର ଚେହେରା ବଦଳିଯିବ । ନିର୍ବାଚନ ସରିବା ପରେ ପରାଜିତ ଦଳମାନେ ଲୋକଙ୍କ ପାଇଁ କେତେ କାମ କରିବେ ଏବଂ ସେମାନଙ୍କ ଦୁଃଖ ସୁଖରେ କେତେ ଭାଗୀଦାର ହେବେ ଏକଥା କାହାରିକୁ ଅଛପା ନାହିଁ । ଯେଉଁ ଭୋଟରମାନେ ପରାଜିତ ପ୍ରାର୍ଥୀଙ୍କୁ ଭୋଟ୍ ଦେଇଥିବେ ସେମାନଙ୍କ ଦୁଃଖ ବୁଝିବା ପାଇଁ ଏବଂ ସେମାନେ କେଉଁଠି ଅନ୍ୟାୟର ଶିକାର ହେଉଛନ୍ତି ଏ ବାବଦରେ ସେମାନଙ୍କ ନେତାମାନେ ସ୍ୱର ଉତ୍ତୋଳନ କରିବେ କି? ଜଣେ ପରାଜିତ ପ୍ରାର୍ଥୀ ହୁଅନ୍ତୁ କି ସିଏ ବିରୋଧୀ ଦଳର ନେତା ହୁଅନ୍ତୁ ସେମାନେ ଚାହିଁଲେ ବି ଅନେକ କିଛି କରିପାରିବେ । ସାଧାରଣ ଲୋକଙ୍କ ମୁଖପାତ୍ର ସେମାନେ ହୋଇପାରିବେ । ସାଧାରଣ ଲୋକମାନେ ଯେଉଁଠି ପ୍ରବେଶ କରିପାରିବେ ନାହିଁ ସେଠାରେ ଯେକୌଣସି ଦଳର ନେତା ସହଜରେ ଯାଇପାରନ୍ତି । ଯେଉଁ ଲୋକଙ୍କ ତରଫରୁ ସେମାନେ ସରକାରଙ୍କ ପାଖକୁ ଯାଇ ଲୋକଙ୍କର ଅଭାବ ଅସୁବିଧା ଉପସ୍ଥାପନ କରି ତ ପାରିବେ? କିନ୍ତୁ ଦେଖାଯାଏ ନିର୍ବାଚନରେ ହାରିଯିବା ପରେ ନେତାଙ୍କର ଆଉ ଦେଖାଦର୍ଶନ ମିଳେନାହିଁ । ଯେଉଁମାନେ ନିର୍ବାଚନ ପ୍ରଚାରରେ କହିଥାନ୍ତି– ଆମେ ସବୁବେଳେ ଆପଣଙ୍କ ସାଥୀରେ ଅଛୁ ସେମାନଙ୍କର ଦର୍ଶନ ପୁଣି ୫ବର୍ଷ ପରେ ମିଳେ । ପରାଜିତ ଦଳର ନେତାମାନେ ନିୟମିତ ବ୍ୟବଧାନରେ ସେମାନଙ୍କ ନିର୍ବାଚନ ମଣ୍ଡଳୀକୁ ଯାଆନ୍ତି କି? ପରାଜିତ ପ୍ରାର୍ଥୀଙ୍କ କଥା ଛାଡ଼ନ୍ତି ଶାସନ ଦଳର ନେତାମାନେ ମଧ୍ୟ ତାଙ୍କ ନିର୍ବାଚନ ମଣ୍ଡଳୀକୁ ନିୟମିତ ଯାଇ ଲୋକଙ୍କ କଥା ବୁଝନ୍ତି କି? ନିର୍ବାଚନରେ ଜିତିଯିବା ପରେ ସେମାନେ ରାଜଧାନୀରେ ହିଁ ଆସ୍ଥାନ ଜମାଇ ନିଅନ୍ତି ।

ଆମ ରାଜ୍ୟରେ ଆନ୍ତଃ ରାଜ୍ୟ ସୀମା ବିବାଦ ଲାଗି ରହିଛି । ଆନ୍ଧ୍ର ଓଡ଼ିଶା ଭିତରକୁ ପଶି ଆସୁଛି । କୋଟିଆରେ ସବୁବେଳେ ସୀମାକୁ ନେଇ ବିବାଦ ଜାରି ରହିଛି । ଏ ଅଞ୍ଚଳର ଲୋକମାନେ ଆନ୍ଧ୍ର ସରକାରଙ୍କ ପାଖରୁ ସବୁପ୍ରକାର ସୁବିଧା ସୁଯୋଗ ପାଉଛନ୍ତି । ସେସବୁ ଅଞ୍ଚଳର ବିଧାୟକମାନେ ଯଦି ନିୟମିତ ସେମାନଙ୍କ ନିର୍ବାଚନ ମଣ୍ଡଳୀ ଗସ୍ତ କରୁଥାନ୍ତେ ତା'ହେଲେ ଏଭଳି ସମସ୍ୟା ବୋଧେ ଉପଜନ୍ତା ନାହିଁ । ତାଙ୍କ ନିର୍ବାଚନ ମଣ୍ଡଳୀର ପରିସୀମା କେତେ ତାହା ଯଦି ସେମାନଙ୍କୁ ଜଣାଥାନ୍ତା ତା'ହେଲେ ବୋଧେ ଆନ୍ଧ୍ରର ଅନୁପ୍ରବେଶ ସମ୍ଭବ ହୁଅନ୍ତା ନାହିଁ । ନେତାମାନେ ଯଦି ନିଜ ନିଜ ନିର୍ବାଚନ ମଣ୍ଡଳୀରେ ରହୁଥାନ୍ତେ ତା'ହେଲେ ସେଠାକାର ଅଧିକାରୀମାନେ ମଧ୍ୟ ଲୋକଙ୍କୁ ଉପଯୁକ୍ତ ସେବା ଯୋଗାଉଥାନ୍ତେ ମନ୍ତ୍ରୀ, ବିଧାୟକଙ୍କ ଭୟରେ ।

ଲୋକଙ୍କ ପାଇଁ ସେବା କରିବାର ମନୋବୃତ୍ତି ଏବଂ ଇଚ୍ଛାଶକ୍ତି ଯଦି ଥିବ ତା'ହେଲେ କ୍ଷମତା ଏକ ବାଧକ ହୋଇପାରିବନି କେବେବି । ଯେକୌଣସି ଦଳର ନେତା ଲୋକଙ୍କ ପାଇଁ କାମ କରିପାରିବେ ଏବଂ ସେମାନଙ୍କ ହାନିଲାଭକୁ ସରକାରଙ୍କ ପାଖରେ ପହଞ୍ଚାଇପାରିବେ ।

ଇଚ୍ଛା ଥିଲେ ଉପାୟ ବଳେ ଆସିଥାଏ

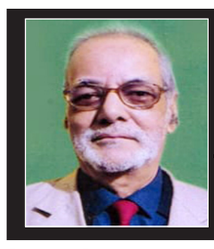

ତୁଷମ୍ ଇବ ମନ୍ଥନମ୍- ଚଷୁକୁଟା କାମ

ତୁଷାରକାନ୍ତ

ଉଇଲିୟମ ହାଜଲିଟ'ଙ୍କ ଦ୍ୱାରା ୧୮୨୨ ମସିହାରେ ଲିଖିତ ଇଂରାଜି ଭାଷାର ଢଗ (Idiom),'Where there's a will there's a way', ଯାହା କି ଏପର୍ଯ୍ୟନ୍ତ ଚଳି ଆସୁଛି, ତାହା ୧୬୪୦ ମସିହାରେ ଜର୍ଜ ହେରବର୍ଟ ଲେଖିଥିବା 'Jacula Prudentum'ରେ ଥିବା 'To him that will, ways are not wanting'ର ପରିବର୍ଦ୍ଧିତ ସଂସ୍କରଣ । ଏହା ଓଡ଼ିଆ ଭାଷାରେ ହେଉଛି, 'ଇଚ୍ଛା ଥିଲେ ଉପାୟ ବଳେ ଆସିଥାଏ' ଭଳି ନୀତିବାଣୀ ।

ଏହା ବାବଦର ଉଦାହରଣଟିଏ:– ସାମାଜିକ, ମାନବୀୟ ତଥା ସ୍ୱାସ୍ଥ୍ୟସେବା କ୍ଷେତ୍ରରେ ପୃଥିବୀର ଉନ୍ନତ ଦେଶଗୁଡିକ ସହିତ ତୁଳନୀୟ ଆମଦେଶର 'କେରଳ ରାଜ୍ୟ', ତା୧.୧୧.୨୦୨୫ରିଖରେ ଏହାର ୬୯ତମ ପ୍ରତିଷ୍ଠା ଦିବସରେ ଆଉ ଗୋଟିଏ ଐତିହାସିକ ସଫଳତା ଲାଭ କରିଛି, ଯାହା ହେଉଛି 'ଅତ୍ୟନ୍ତ ଦାରିଦ୍ର୍ୟ ଦୂରୀକରଣ ଯୋଜନା– Extreme Poverty Eradication Programme (EPEP)' ଜରିଆରେ ଅତ୍ୟନ୍ତ ଗରିବିପଣିଆର ବିଲୋପ ।

ତା୧.୧୧.୧୯୫୬ ରିଖରେ ଗଠିତ 'କେରଳ'ର ସୃଷ୍ଟି ଆରମ୍ଭରୁ ଏପର୍ଯ୍ୟନ୍ତ ସବୁ ସରକାର ଏ ଦିଗରେ ଅଳ୍ପେ ବହୁତେ ଅବଦାନ ରଖିଛନ୍ତି । କେରଳର ରାଜନୈତିକ ଇତିହାସରେ ୨୦୨୧ ମସିହାରୁ ଏପର୍ଯ୍ୟନ୍ତ ଚାଲି ଆସିଥିବା ବାମ ଗଣତାନ୍ତ୍ରିକ ମେଣ୍ଟ– Left Democratic Front(LDF) ସରକାର, ପ୍ରଥମଥର ପାଇଁ କ୍ରମାଗତଭାବେ ୨ ଥରର ସରକାର ।

ଏହି ସରକାରଙ୍କର ତା୨୧.୫.୨୦୨୧ରିଖର ପ୍ରଥମ ମନ୍ତ୍ରିସ୍ତରୀୟ ବୈଠକରେ 'ଅତ୍ୟନ୍ତ ଦାରିଦ୍ର୍ୟ ଦୂରୀକରଣ ଯୋଜନା– Extreme Poverty Eradication Programme (EPEP)ର ମୂଳଦୁଆ ପଡିଥିଲା । ୧୯୭୩–୭୪ ମସିହାରେ ରାଜ୍ୟରେ ଦାରିଦ୍ର୍ୟତାର ହାର ଥିଲା ୫୯.୮% ଯାହା ୨୦୧୧–୧୨ ମସିହାରେ ୧୧.୩୦%କୁ ଖସି ଆସିଥିଲା ତଥା ଏବେ 'ଅତ୍ୟନ୍ତ ଦରିଦ୍ର' ଆଉ ନାହାନ୍ତି ।

ଭାରତ ସରକାରଙ୍କ 'National Institution for Transforming India Ayoga- Niti Ayoga- ନୀତି ଆୟୋଗ' ତରଫରୁ ୨୦୨୩ ମସିହାର ମୁଣ୍ଡଗଣତି (Head Count) ପଦ୍ଧତିରେ 'ଜାତୀୟ ବହୁପରିମାପକ ସୂଚକାଙ୍କ–National Multidimensional index' ଆକଳନରୁ (Survey)ରେ ଜଣାପଡିଥିଲା ଯେ କେରଳରେ ମାତ୍ର ୦.୫୫% ଲୋକେ ଅତିଦରିଦ୍ର (Impoverished) ଥିଲେ, ଯାହା ଦେଶର ହାରାହାରି ୧୪.୯୭% ତୁଳନାରେ ଯଥେଷ୍ଟ କମ' ।

'ଲୋକେ ନିଜଆଡୁ ନିଜକୁ ଅତି ଦରିଦ୍ର' ଘୋଷଣା କରିବା ପରିବର୍ତ୍ତେ, କେରଳ ପ୍ରଦେଶର LDF ସରକାରଙ୍କ ତରଫରୁ, ଅତି ଉନ୍ନତ ମ୍ୟୁନିସିପାଲିଟି, ଗ୍ରାମ ପଞ୍ଚାୟତ ଇତ୍ୟାଦି Local body Institutions କୁଡୁମ୍ବଶ୍ରୀ ଯୋଜନା ସହାୟତାରେ ପାଖାପାଖି ୦୪ ଲକ୍ଷ ତାଲିମପ୍ରାପ୍ତ ସ୍ୱେଚ୍ଛାସେବୀ ଅତି ଦରିଦ୍ର ବର୍ଗର ଲୋକଙ୍କ ଚିହ୍ନଟର ଦାୟିତ୍ୱ ନେଇଥିଲେ । ବିଭିନ୍ନ ପର୍ଯ୍ୟାୟର ତନଖିପରେ, ୬୪,୦୦୬ ପରିବାରର ୧,୦୩,୦୯୯ ଜଣ ବ୍ୟକ୍ତିଙ୍କୁ 'ଅତି ଦରିଦ୍ର' ରୂପେ ଘୋଷିତ କରାଯାଇଥିଲା । ଏମାନଙ୍କର ଚାହିଦା ତଥା ଅବସ୍ଥା ଆଧାରରେ ଏମାନଙ୍କୁ ଏଭଳି ଅବସ୍ଥାରୁ ଉନ୍ନତସ୍ତରକୁ ନେବାପାଇଁ, ପରିବାରସ୍ତରୀୟ ଯୋଜନା ପ୍ରସ୍ତୁତ କରାଯାଇଥିଲାଛ ପ୍ରତ୍ୟେକ ପରିବାରକୁ 'ବାସଗୃହ, ଜୀବିକା, ନିୟମିତ ଔଷଧ ଯୋଗାଣ, ରନ୍ଧାଖାଦ୍ୟ, ସୁସୃଷ୍ଠା (Palliative Care), ଆବଶ୍ୟକତା ଅନୁସାରେ ଅଙ୍ଗ ଯୋଗାଣ' ଇତ୍ୟାଦି ଉପଲବ୍ଧ କରାଯିବାର ବ୍ୟବସ୍ଥା କରାଯାଇ, ରାଜ୍ୟରୁ 'ଅତି ଦରିଦ୍ର ପଣିଆକୁ'କୁହଟେଇ ଦିଆଯାଇଛି ।

ଏହା ଏକ ଚିରନ୍ତନ ପ୍ରକ୍ରିୟା ହୋଇଥିବାରୁ, ଏମାନଙ୍କ ଭିତରୁ ବା ଅନ୍ୟକେହି (ବିଶେଷକରି ଆଦିବାସୀ ସମ୍ପ୍ରଦାୟର) ଯେପରି ପୁଣି ସେଭଳି ଅବସ୍ଥାକୁ ଖସି ନଯାଆନ୍ତି, ସେଥିପାଇଁ 'EPEP –୨ ଯୋଜନାରେ ବ୍ୟବସ୍ଥା କରାଯାଇଛି ।

ଆମଦେଶର 'ନୀତି ଆୟୋଗ'ଙ୍କ ତରଫରୁ ୨୦୨୩–୨୪ ଆର୍ଥିକ ବର୍ଷପାଇଁ ଘୋଷିତ 'ନିରନ୍ତର ଅଭିବୃଦ୍ଧି ସୂଚକାଙ୍କ– Sustainable Development Growth'ରେ, ୧୦୦ ନମ୍ବରରୁ ୭୯ ନମ୍ବର ପାଇ କେରଳ ଓ ଉତ୍ତରାଖଣ୍ଡ ଏକନମ୍ବର ସ୍ଥାନରେ ଅଛନ୍ତି । ଏହାପରେ ଯଥାକ୍ରମେ (୨ ନମ୍ବରରେ) ତାମିଲନାଡୁ(୭୮), (୩ ନମ୍ବରରେ)ଗୋଆ(୭୭) ଓ ହିମାଚଳ ପ୍ରଦେଶ(୭୭),(୪ ନମ୍ବରରେ) ପଞ୍ଜାବ, ସିକିମ ଓ କର୍ଣ୍ଣାଟକ(୩–ପ୍ରତ୍ୟେକ –୭୫),(୫ ନମ୍ବରରେ) ଗୁଜରାଟ, ଆନ୍ଧ୍ର ପ୍ରଦେଶ, ତେଲେଙ୍ଗାନା(୩–ପ୍ରତ୍ୟେକ–୭୪),(୬ ନମ୍ବରରେ) ମହାରାଷ୍ଟ୍ର(୭୩), (୭ ନମ୍ବରରେ) ମିଜୋରାମ, ହରିୟଣା ଓ ମଣିପୁର (୩–ପ୍ରତ୍ୟେକ–୭୨, (୮ ନମ୍ବରରେ) ତ୍ରିପୁରା –୭୧, (୯ ନମ୍ବରରୁରେ) ପଶ୍ଚିମବଙ୍ଗର–୭୦, (୧୦ ନମ୍ବରରେର) ରାଜସ୍ଥାନ, ମଧ୍ୟ ପ୍ରଦେଶ, ଉତ୍ତରପ୍ରଦେଶ, ଛତିଶଗଡ–(୪–ପ୍ରତ୍ୟେକ–୬୭, (୧୧ନମ୍ବରରେ) ଓଡ଼ିଶା –୬୬, (୧୧ ନମ୍ବରରେ) ଆସାମ ଓ ଅରୁଣାଚଳ ପ୍ରଦେଶ (୨–ପ୍ରତ୍ୟେକ–୬୫,) (୧୨ ନମ୍ବରରେ) ମେଘାଳୟ ଓ ନାଗାଲ୍ୟାଣ୍ଡ (୨–ପ୍ରତ୍ୟେକ–୬୩), (୧୩ ନମ୍ବରରେ) ଝାରଖଣ୍ଡ –୬୨ ଓ (୧୪ନମ୍ବରରେ) ବିହାର –୫୭ ପାଇଛନ୍ତି ।

ଏହି ଆକଳନର ୧୬ଟି ମାନଦଣ୍ଡରୁ, ୩ ଟି ମାନଦଣ୍ଡରେ କୌଣସି ନମ୍ବର ଦିଆଯାଇନାହିଁ,ଯଥା,(୧)-Parameter-10-Reduced Inequalities, (2)11-Sustainable cities and communities (3)16-Peace, Justice Strong Institutions .

ଅନ୍ୟାନ୍ୟ ୧୩ଟି ମାନଦଣ୍ଡ ଭିତରୁ 'କେରଳ'

(କ)ପ୍ରଥମସ୍ଥାନରେ ୦୩ଟି ମାନଦଣ୍ଡଗୁଡିକରେ ରହିଛି, ଯେଉଁଗୁଡିକ ହେଉଛି (୧)ନିତୀ ଆୟୋଗଙ୍କ ମାନଦଣ୍ଡ ସୂଚୀର କ୍ରମିକ ସଂଖ୍ୟା –୧ର 'ଦାରିଦ୍ର୍ୟତା ନାହିଁ' (No Poverty)(୨)କ୍ରମିକ ସଂଖ୍ୟା –୦୨ର 'କ୍ଷୁଧା ନାହିଁ (No Hunger') (୩)ସୂଚୀର କ୍ରମିକ ସଂଖ୍ୟା ୦୪ରେଥିବା 'ଉନ୍ନତ ଓ ଗୁଣାତ୍ମକ ଶିକ୍ଷାଦାନ' (Quality Education) (ସମୁଦାୟ ୦୩ଟି ମାନଦଣ୍ଡଗୁଡିକରେ 'ପ୍ରଥମ ସ୍ଥାନ'– 1st Rank in 3 parameters), (ଖ) ସୂଚୀର କ୍ରମିକ ସଂଖ୍ୟା ୧୩ର 'ଜଳବାୟୁର ସୁରକ୍ଷା' (Climate Action)ରେ ଦ୍ୱିତୀୟ ସ୍ଥାନ, (2nd Rank), (ଗ) (୧)ସୂଚୀର କ୍ରମିକ ସଂଖ୍ୟା ୦୫ରୁଲିଙ୍ଗଗତ ସମତା' (Gender equality) (୨)ସୂଚୀର କ୍ରମିକ ସଂଖ୍ୟା ୦୯ରେଥିବା 'ଶିଳ୍ପ, ଆବିଷ୍କାର, ଭିତ୍ତିଭୂମି (Industry/Innovation /Infrastructure parameters)ରେ ତୃତୀୟ ସ୍ଥାନ, (ସମୁଦାୟ ୦୨ଟି ମାନଦଣ୍ଡରେ ତୃତୀୟ ସ୍ଥାନ–3rd Rank in 2 parameters), (ଘ)ସୂଚୀର କ୍ରମିକ ସଂଖ୍ୟା ୩ରେ ଥିବା 'ସୁନ୍ଦର ସ୍ୱାସ୍ଥ୍ୟ ଓ ମଙ୍ଗଳ' (Good Health Well Being)ରେ ଚତୁର୍ଥ ସ୍ଥାନ, (4th Rank), (ଙ) (୧)ସୂଚୀର କ୍ରମିକ ସଂଖ୍ୟା ୧୪ରେ ଥିବା 'ଜଳ ତଳେ ଜୀବନ' (୨) ଜମି ଉପରେ ଜୀବନ (Life Below Water Life on Land)ରେ ପଞ୍ଚମ ସ୍ଥାନ, (ସମୁଦାୟ ୦୨ଟି ମାନଦଣ୍ଡରେ ପଞ୍ଚମ ସ୍ଥାନ–5th Rank), (ଚ)ସୂଚୀର କ୍ରମିକ ସଂଖ୍ୟା ୦୮ରେ ଥିବା ଅର୍ଥନୈତିକ ପ୍ରଗତି (Economic Growth)ରେ ଅଷ୍ଟମ ସ୍ଥାନ, (8th Rank), (ଛ) ସୂଚୀର କ୍ରମିକ ସଂଖ୍ୟା ୬ରେ ଥିବା 'ସ୍ୱଚ୍ଛ ଜଳ ଓ ସ୍ୱଚ୍ଛତା' (Clean Water Sanitation)ରେ ଏକାଦଶତମ ସ୍ଥାନ, (11th Rank), (ଜ) ସୂଚୀର କ୍ରମିକ ସଂଖ୍ୟା ୧୨ରେ ଥିବା 'ଦାୟିତବୋଧକ ଖାଦ୍ୟ ଗ୍ରହଣ ଓ ଉତ୍ପାଦନ (Responsible Consumption Production)ରେ ସତେଇଶତମ ସ୍ଥାନ । (27th Rank), (ଜ)ସୂଚୀର କ୍ରମିକ ସଂଖ୍ୟା ୦୭ ରେ ଥିବା 'ସୁଲଭ ସ୍ୱଚ୍ଛ ବିଜୁଳି (Affordable Clean Energy) କ୍ଷେତ୍ରରେ କେରଳ ଶତକଡା ଶହେ (୧୦୦%) ସଫଳତା ହାସଲ କରିଛି ।

ଏହା ହିଁ ପ୍ରକୃତ 'କେରଳ ଗପ– KERALA STORY', ଯାହା ତୃଣମୂଳସ୍ତରରେ 'ବିକଳ୍ପ ପ୍ରଗତିର ନିଦର୍ଶନ, ଦୃଷ୍ଟାନ୍ତ' ତଥା 'ଇଚ୍ଛା ଥିଲେ ଉପାୟ ବଳେ ଆସେ'ର ପ୍ରକୃଷ୍ଟ ଉଦାହରଣ ।

ଏହି 'ଇଚ୍ଛା ଥିଲେ ଉପାୟ ବଳେ ଆସେ'ର ସଫଳ ରୂପାୟନରେ ସମସ୍ୟା:– ଇଚ୍ଛାଥିଲେ ଉପାୟ ବଳେ ଆସେ' (Where there's a will there's a way) ଭଳି ନୀତିବାଣୀଟି ସାଙ୍କୁ, 'ଇଚ୍ଛାଗୁଡିକ ହୋଇଥିଲେ ଭିକ୍ଷୁକ ବି ଘୋଡ଼ା ଚଢ଼ି ବୁଲୁଥାଆନ୍ତେ'– If wishes were horses beggars could ride'ର ମୂଳ ଲେଖାଟି ୧୬୦୫ ମସିହାରେ ଉଇଲିୟମ କାମଡେନ 'If wishes were thrushes, beggars would eat grass' ଆକାରର ଲେଖିଥିଲେଛ୧୬୧୭ ମସିହାରେ ଜନ୍‌ରେ ଏହାକୁ 'If wishes were vide, beggars would ride'କୁ ରୂପାନ୍ତରିତ କରିଥିଲେ । ପୁନଶ୍ଚ,୧୬୨୮ ମସିହାରେ ଏହା, ଜେମସ୍ କଲଡେନଙ୍କ:କର୍ତ୍ତୃକ 'And wishes were horses, pure (poor) men would ride'କୁ ରୂପାନ୍ତରିତ ହୋଇ, ୧୭୨୧ ମସିହାରେ ଜେମସ୍ କେଲିଙ୍କ ଦ୍ୱାରା 'If wishes were horses, beggars could ride'କୁ ରୂପାନ୍ତରିତ ହୋଇ ଏପର୍ଯ୍ୟନ୍ତ ଚାଲିଛି ।

କେହି କେହି 'ଇଚ୍ଛା ଥିଲେ ଉପାୟ ବଳେ ଆସେ'କହିଲା ବେଳକୁ, କେହି କେହି ଇଚ୍ଛାଗୁଡିକ ଘୋଡ଼ା ହୋଇଥିଲେ ଭିକାରୀ ବି ଘୋଡ଼ା ଚଢ଼ି ବୁଲୁଥାଆନ୍ତେ କହିବାରେଥିବା ଲକ୍ଷ ଲକ୍ଷ କୋଟି ବିରୋଧାଭାସ ଭିତରୁ, ଗୋଟିଏ ବିରୋଧାଭାସର ବର୍ଣ୍ଣନା ହେଉଛି:– '୨୦୧୪ ମସିହାର ଲୋକସଭା ନିର୍ବାଚନ ପ୍ରଚାରକାଳରେ ବିଜେପି ତରଫରୁ ଘୋଷିତ ପ୍ରଧାନମନ୍ତ୍ରୀ ପ୍ରାର୍ଥୀ ତଥା ବର୍ତ୍ତମାନର ଆମ ଯଶସ୍ୱୀ ବିଶ୍ୱଗୁରୁ ପ୍ରଧାନମନ୍ତ୍ରୀ କହିଥିବା 'ଆମ ଦେଶର ଯେତିକି କଳାଟଙ୍କା ବିଦେଶରେ ଗଚ୍ଛିତ ଅଛି, ତାକୁ ଆଣିଲେ ପ୍ରତ୍ୟେକ ଭାରତୀୟଙ୍କୁ ୧୫ ଲକ୍ଷ ଲେଖାଏଁ ଟଙ୍କା ଦେଇହେବ'କୁ, ୨୦୧୫ 'ମସିହାରେ ତତ୍କାଳୀନ ବିଜେପି ସଭାପତି ତଥା ବର୍ତ୍ତମାନର ଯଶସ୍ୱୀ ଗୃହମନ୍ତ୍ରୀ କମ୍ ଚାଣକ୍ୟପଣ୍ଡିତ ଅମିତ ଶାହାଜୀ 'ଏହା ଏକ ନିର୍ବାଚନୀକାଳୀନ ଜୁମଲାଥିଲା, ଯାହା ସମସ୍ତେ ଜାଣନ୍ତି ବୋଲି କହିବା ।

ତେଣୁ ଏହି ଦୁଇଟି ଉଦାହରଣରୁ 'ସ୍ଥାନ, କାଳ ଓ ପାତ୍ରମାନଙ୍କୁ ନେଇ, କେତେବେଳେ କେଉଁଟି ଗ୍ରହଣୀୟ, ତାହା ପାଠକମାନଙ୍କ ବିଚାର ଉପରେ ନିର୍ଭରଶୀଳ ।

ମୋ. ୮୮୯୪୮୫୭୩୧୮

୧୨ଟି ରାଜ୍ୟରେ ଏସଆଇଆର

ସୌଭାଗ୍ୟ ରଂଜନ ମହାନ୍ତି

ଦେଶର ୯ଟି ରାଜ୍ୟ ଓ ୩ଟି କେନ୍ଦ୍ରଶାସିତ ଅଂଚଳରେ ଗତ ସୋମବାରଠାରୁ ଭୋଟର ତାଲିକା ଯାଞ୍ଚ ପାଇଁ ଆରମ୍ଭ ହୋଇଥିବା ସ୍ପେସିଆଲ ଇଟେଂନସିଭି ରିଭିଜନ(ଏସଆଇଆର) ଏବେ ବିହାର ପରି ବିରୋଧି ଦଳ ଶାସିତ ରାଜ୍ୟଗୁଡିକରେ ବିରୋଧର ସମ୍ମୁଖୀନ ହୋଇଛି । ବିରୋଧ ତଥା ଅଣ–ବିଜେପି ଶାସିତ ରାଜ୍ୟ କେରଳ, ତାମିଲନାଡୁ ଓ ପଶ୍ଚିମବଙ୍ଗ ସରକାର ଏହାକୁ ବିରୋଧ କରିଛନ୍ତି। ଆସନ୍ତା ବର୍ଷ ପଶ୍ଚିମବଙ୍ଗ, ତାମିଲନାଡୁ କେରଳ ଓ କେନ୍ଦ୍ରଶାସିତ ପୁଡୁଚେରୀରେ ବିଧାନସଭା ନିର୍ବାଚନ ହେବାକୁ ଯାଉଥିବାବେଳେ ଏସଆଇଆର ବିରୋଧର ସମ୍ମୁଖୀନ ହେବା ସ୍ୱାଭାବିକ। ଏହି ୩ଟି ରାଜ୍ୟ ଓ ଗୋଟିଏ କେନ୍ଦ୍ରଶାସ

ଓଡ଼ିଶା ଏକ୍ସପ୍ରେସ୍

ଭୁବନେଶ୍ୱର ଓ କେନ୍ଦ୍ରାପଡ଼ା ରୁ ଏକସଙ୍ଗେ ପ୍ରକାଶିତ

ଭୁବନେଶ୍ୱର ୧୧ ନଭେମ୍ବର ୨୦୨୫ ମଙ୍ଗଳବାର ପୃଷ୍ଠା ୫

ଅଜଣା ପୃଥିବୀ ସମ୍ପର୍କରେ...

ଆପଣଙ୍କ ପାଠପଢ଼ା ସ୍କୁଲ୍ ପର୍ଯ୍ୟନ୍ତ ସୀମିତ ଥାଉ କି ଆପଣଙ୍କ ପାଖରେ ବିଶ୍ୱବିଦ୍ୟାଳୟର ଡିଗ୍ରୀ ଥାଉ । ଏକଥା ନିଶ୍ଚୟ ଯେ ଆପଣ ପୃଥିବୀ ବିଷୟରେ ଅନେକ କିଛି ଜାଣିନଥିବେ । ବିଶେଷ କରି ପୃଥିବୀର ଭୂଗୋଳ ବିଷୟରେ । ଆପଣ ଜାଣନ୍ତି କି ପ୍ରଶାନ୍ତ ମହାସାଗର ବର୍ଷକୁ ବର୍ଷ ସଂକୁଚିତ ହେଉଛି? ପୃଥିବୀରେ ଏମିତି ସମୁଦ୍ର ଅଛି ଯାହାର ଉପକୂଳ ନାହିଁ? କିମ୍ବା ପୃଥିବୀ ପୃଷ୍ଠରୁ ଏଭରେଷ୍ଟର ଶୀର୍ଷ ଚନ୍ଦ୍ରର ସବୁଠାରୁ ନିକଟତମ ସ୍ଥାନ ନୁହେଁ? ଏ ତାଲିକା ଖୁବ୍ ଲମ୍ବା । ଜାଣିଛନ୍ତି କି ରୁଷିଆରେ ଏକା ସମୟରେ ଦିନ ଓ ରାତି ହୁଏ? ଆସନ୍ତୁ ଭୂଗୋଳର ଏମିତି ସବୁ ବିସ୍ମୟକର ତଥ୍ୟ ଜାଣିବା ଯାହା ପ୍ରାୟତଃ ଅନେକଙ୍କୁ ଅଜଣା ।

ଆଲାସ୍କା ଆମେରିକାର ପୂର୍ବ ଏବଂ ପଶ୍ଚିମରେ

ଯୁକ୍ତରାଷ୍ଟ୍ର ଆମେରିକାର ପଶ୍ଚିମ ଭାଗର ଶେଷ ରାଜ୍ୟ ଆଲାସ୍କା ଏହା ମାନଚିତ୍ର ଦେଖିଥିବା ଯେକୌଣସି ବ୍ୟକ୍ତି ବି କହିବେ । କିନ୍ତୁ ଯଦି ଆପଣ ଆଲାସ୍କାର ଭୌଗୋଳିକ ସ୍ଥିତି ସମ୍ପର୍କରେ ମାନଚିତ୍ରରେ ଭଲଭାବରେ ନିରୀକ୍ଷଣ କରିବେ ତେବେ ଏହା ମଧ୍ୟ ଦେଖିବେ ଯେ ଏହା ଯୁକ୍ତରାଷ୍ଟ୍ର ଆମେରିକାର ପୂର୍ବଦିଗର ଶେଷ ରାଜ୍ୟ । ଏହା ଏତେଦୂର ବ୍ୟାପ୍ତ ଯେ, ପଶ୍ଚିମରୁ ପୂର୍ବ ପର୍ଯ୍ୟନ୍ତ ଆସିଛି । ପ୍ରକୃତରେ ଆଲାସ୍କାର ଆଲେଉଟିଆନ ଦ୍ୱୀପପୁଞ୍ଜର ଅନ୍ୟତମ ଦ୍ୱୀପ ସେମି ସୋପୋକ୍ନୋଇ ଉତ୍ତର ଆମେରିକାର ପୂର୍ବ ଦିଗର ଶେଷ ଭାଗରେ ରହିଛି ।

ଭଲକାନ ପଏଣ୍ଟ

କେବେ ଗୋଟିଏ ଦ୍ୱୀପ ଭିତରେ ହ୍ରଦ, ସେହି ହ୍ରଦ ଭିତରେ ଦ୍ୱୀପ ଏବଂ ସେହି ଦ୍ୱୀପ ଭିତରେ ହ୍ରଦଟିଏ ଏବଂ ସେହି ହ୍ରଦ ଭିତରେ ଦ୍ୱୀପଟିଏ ଥିବା ଜାଣିଛନ୍ତି? ଏମିତି ବିଚିତ୍ର ଭୌଗୋଳିକ ସଂରଚନା ରହିଛି ଫିଲିପାଇନ୍ସରେ । ଆପଣ ଏଠାରେ ଭଲକାନ ପଏଣ୍ଟ ପାଇବେ, ଯାହାକି ରହିଛି ମେନ୍‌କ୍ରେଟର ହ୍ରଦରେ । ଏହି ହ୍ରଦ

ରହିଛି ଭଲକାନୋ ଦ୍ୱୀପରେ । ଭଲକାନୋ ଦ୍ୱୀପ ରହିଛି ତାଲ ହ୍ରଦ ମଧ୍ୟରେ । ଏହି ତାଲ ହ୍ରଦ ରହିଛି ଲୁଜନ ଦ୍ୱୀପରେ । ଏହାକୁ ଥ୍ରୀ ସିଷ୍ଟର ଭଲକାନୋ ବୋଲି କୁହାଯାଏ ।

ଏଭରେଷ୍ଟରୁ ଉଚ୍ଚ ମୌନା କୀ

ଏଭରେଷ୍ଟ ଶୃଙ୍ଗ ସମୁଦ୍ର ପତନରୁ ପୃଥିବୀର ସବୁଠାରୁ ଉଚ୍ଚତମ ସ୍ଥାନ। କିନ୍ତୁ ପୃଥିବୀର ଉଚ୍ଚତମ ପର୍ବତର ମାନ୍ୟତା କିନ୍ତୁ ମିଳେ ମୌନା କୀଙ୍କୁ । ସମୁଦ୍ର ପତନରୁ ମୌନା କୀର ଉଚ୍ଚତା ୧୩୭୯ ଫୁଟ । କିନ୍ତୁ ଯଦି ଆପଣ ଏହାକୁ ପ୍ରଶାନ୍ତ ମହାସାଗରର ସମୁଦ୍ର ତଳରୁ ମାପିବେ ତେବେ ଏହାର ଉଚ୍ଚତା ୩୨୮୦୮ ଫୁଟ । ଯାହାକି ଏଭରେଷ୍ଟର ଉଚ୍ଚତାଠାରୁ ୩ହଜାର ଫୁଟ ଅଧିକା ।

ଚନ୍ଦ୍ରଠାରୁ ସବୁଠାରୁ ପାଖରେ ଚିମ୍ବୋରାଜୋ ମାଉଣ୍ଟ

ମାଉଣ୍ଟ ଏଭରେଷ୍ଟ ଉଚ୍ଚତମ ଗିରିଶୃଙ୍ଗ । କିନ୍ତୁ ଏହା ବିଶ୍ୱର ଉଚ୍ଚତମ ପର୍ବତ ଶୃଙ୍ଗ ନୁହେଁ କିମ୍ବା ଏହା ମହାକାଶଠାରୁ ସବୁଠାରୁ ନିକଟତର ନୁହେଁ ପୃଥିବୀ ପୃଷ୍ଠରୁ ଚନ୍ଦ୍ର ପୃଷ୍ଠ ମଧ୍ୟରେ ସର୍ବନିମ୍ନ ଦୂରତା ମାଉଣ୍ଟ ଚିମ୍ବୋରାଜୋଠାରୁ । କାରଣ ପୃଥିବୀ ସମତଳ ନୁହେଁ ଗୋଲାକାର । ଏହି କାରଣରୁ ଇକ୍ୟୁଡରରେ ଥିବା ମାଉଣ୍ଟ ଚିମ୍ବୋରାଜୋର ଉଚ୍ଚତା ମାତ୍ର ୨୦୫୬୪ ଫୁଟ, କିନ୍ତୁ ଏହା ୨୯୦୩୫ ଫୁଟ ଉଚ୍ଚତାର ଏଭରେଷ୍ଟଠାରୁ ଚନ୍ଦ୍ରର ଅଧିକ ନିକଟରେ ରହିଛି ।

ଆଇସ୍‌ଲ୍ୟାଣ୍ଡ ବଢୁଛି

ଉତ୍ତର ଆମେରିକା ଏବଂ ୟୁରୋପୀୟ ଟେକ୍ଟୋନିକ୍ ପ୍ଲେଟ୍ ମଧ୍ୟରେ ମଧ୍ୟ ଆଇସ୍‌ଲ୍ୟାଣ୍ଡ ପ୍ରତିବର୍ଷ ପ୍ରାୟ ୫ ସେଣ୍ଟିମିଟର ବୃଦ୍ଧି ପାଉଛି । କାରଣ ଉତ୍ତର ଆମେରିକା ଏବଂ ୟୁରୋପର ଏହି ଭୂପୃଷ୍ଠ ପରସ୍ପରଠାରୁ ଦୂରେଇ ଯାଉଛନ୍ତି ।

ସଂକୁଚିତ ହେଉଛି ପ୍ରଶାନ୍ତ ମହାସାଗର

ଯେହେତୁ ଉତ୍ତର ଆମେରିକା ଏବଂ ଦକ୍ଷିଣ ଆମେରିକା ପଶ୍ଚିମ ଦିଗକୁ ଅଧିକରୁ ଅଧିକ ଘୁଞ୍ଚି ଯାଉଛନ୍ତି ତେଣୁ ପ୍ରଶାନ୍ତ ମହାସାଗର ବର୍ଷକୁ ବର୍ଷ ସଂକୁଚିତ ହେଉଛି । ପ୍ରତିବର୍ଷ ଏସିଆ ଏବଂ ଉତ୍ତର ଆମେରିକା ପରସ୍ପର ପରସ୍ପରର ନିକଟତର ହେଉଛନ୍ତି, ସେହି କାରଣରୁ ମଧ୍ୟ ପ୍ରଶାନ୍ତ ମହାସାଗର ପ୍ରତିବର୍ଷ ୨ରୁ ୩ ସେଣ୍ଟିମିଟର କମ୍ ହେଉଛି ।

ଏକା ସମୟରେ ସୁପ୍ରଭାତ ଓ ଶୁଭରାତ୍ରି

ଏସିଆରୁ ୟୁରୋପ ପର୍ଯ୍ୟନ୍ତ ବ୍ୟାପ୍ତ ରୁଷିଆରେ ୧୧ଟି ଟାଇମ୍‌ଜୋନ୍ ଅଛି । ସାରା ବିଶ୍ୱରେ ଟାଇମ୍‌ଜୋନ୍‌ର ସଂଖ୍ୟା ସମୁଦାୟ ୨୪ । ଏହି କାରଣରୁ ରୁଷିଆରେ ଗୋଟିଏ ଅଂଶରେ ସକାଳ ୭ଟା ୧୫ନିୟୁତ ବର୍ଷ ପୃଥିବୀ ପୃଷ୍ଠରେ ଥିବେ ତେବେ ସେତେବେଳେ ଲସ୍‌ଆଞ୍ଜେଲ୍ସ ଏବଂ ସାନ୍‌ଫ୍ରାନ୍ସିସ୍‌କୋ ପରସ୍ପର ସହ ଲାଗିଯାଇଥିବ ।

୧୪ଟି ଦେଶର ସୀମା ସହ ସଂଯୁକ୍ତ ରୁଷ ଏବଂ ଚୀନ

ମାନଚିତ୍ରରେ ଦେଖିଲେ ମନେହେବ ରୁଷ ଭିତରେ ଚୀନ ସଂପୂର୍ଣ୍ଣ ଭାବରେ ରହିଯିବ । କିନ୍ତୁ ଏହା ସହ ଆଉ ଏକ ଜିନିଷ ମଧ୍ୟ ଦେଖିବାକୁ ମିଳିବ ମାନଚିତ୍ରରେ । ତାହା ହେଉଛି ଉଭୟ ଦେଶର ୧୪ଟି ଦେଶ ସହିତ ସଂଯୁକ୍ତ ସୀମା ରହିଛି । ରୁଷର ଆଜାର ବୈଜାନ, ବେଲାରୁଷ, ଚୀନ, ଇଷ୍ଟୋନିଆ, ଫିନ୍‌ଲ୍ୟାଣ୍ଡ, ଜର୍ଜିଆ, କାଜାକସ୍ଥାନ, ଲାଟଭିଆ, ଲିଥୁନିଆ, ମଙ୍ଗୋଲିଆ, ଉତ୍ତର କୋରିଆ, ନରୱେ, ପୋଲାଣ୍ଡ ଏବଂ ୟୁକ୍ରେନ ସହ ସଂଯୁକ୍ତ ସୀମା ରହିଛି । ସେହିପରି ଭାବରେ ଚୀନର ସୀମା ରହିଛି ଆଫଗାନିସ୍ଥାନ, ଭୁଟାନ, ଭାରତ, କାଜାକସ୍ଥାନ, କିର୍ଗିଜସ୍ଥାନ, ଲାଓସ୍, ମିଆଁମାର, ମଙ୍ଗୋଲିଆ, ନେପାଳ, ଉତ୍ତରକୋରିଆ, ପାକିସ୍ତାନ, ରୁଷିଆ, ତାଜିକିସ୍ଥାନ ଏବଂ ଭିଏତ୍‌ନାମ ସହିତ ।

ଗୋଟିଏ ଦେଶର ସୀମା ଭିତରେ ଅନ୍ୟ ଦେଶ

ଲେସୋଥୋ, ସାନ୍‌ମାରିନୋ ଏବଂ ଭଟିକାନସିଟି ବିଶ୍ୱର ମାତ୍ର ତିନୋଟି ଦେଶ । ଯାହା ଅନ୍ୟ ଦେଶର ଭୂଭାଗ ପରିବେଷ୍ଟିତ । ଲେସୋଥୋ ସମ୍ପୂର୍ଣ୍ଣ ଭାବରେ ଦକ୍ଷିଣ ଆଫ୍ରିକା ପରିବେଷ୍ଟିତ, ସାନ୍‌ମାରିନୋ ଏବଂ ଭଟିକାନସିଟି ଉଭୟ ରହିଛି ଇଟାଲି ମଧ୍ୟରେ । ହଁ, ଇଟାଲିର ରାଜଧାନୀ ରୋମ୍ ମଧ୍ୟରେ ରହିଛି ଭଟିକାନସିଟି ।

ଉପକୂଳ ନଥିବା ସମୁଦ୍ର

ପୃଥିବୀରେ ମାତ୍ର ଗୋଟିଏ ସମୁଦ୍ର ଅଛି ଯାହାର କୌଣସି ଉପକୂଳ ନାହିଁ । ଏହା ହେଉଛି ଆଣ୍ଟଲାଟିକ୍ ମହାସାଗରରେ ଥିବା ସାର୍ଗାସୋ ସାଗର । ଉତ୍ତରରେ ଥିବା ଏହି ସାଗର ଚାରୋଟି ସାମୁଦ୍ରିକ ସ୍ରୋତ ଦ୍ୱାରା ପରିବେଷ୍ଟିତ । ଏହାର କୌଣସି ଭୂ-ଉପକୂଳ ନାହିଁ । ଏହି ସାଗରରେ ଏକପ୍ରକାର ସାମୁଦ୍ରିକ ଗୁଳ୍ମ ଭାସୁଥିବାର ଦେଖାଯାଏ । ସେଗୁଡ଼ିକର ନାମ ଅନୁଯାୟର ସାଗରର ନାମ ହୋଇଛି ସାର୍ଗାସୋ ।

ଦାମାସ୍‌କସ୍ ବିଶ୍ୱର ସର୍ବପୁରାତନ ସହର

ଅଧିକାଂଶ ମନେ କରନ୍ତି ଜେରୁଜେଲମ୍ କିମ୍ବା ଏଥେନ୍ସ ବିଶ୍ୱର ସର୍ବପୁରାତନ ସହର ହୋଇଥିବ, ମାତ୍ର ପୁରାତତ୍ତ୍ୱ ବିଶେଷଜ୍ଞମାନଙ୍କ ତଥ୍ୟ ଅନୁଯାୟୀ ଦାମାସ୍‌କସ୍ ହିଁ ବିଶ୍ୱର ସର୍ବପୁରାତନ ସହର ଯେଉଁଠାରେ ନିରବଚ୍ଛିନ୍ନ ଭାବରେ ମାନବର ବସବାସ ରହିଛି ।ଏହି ଧାରା ଅତିକମ୍‌ରେ ୧୧,୦୦୦ ବର୍ଷ ହେବ ଚାଲି ଆସିଛି । ସିରିଆର ଏହି ସହରକୁ ୨୦୦୮ ମସିହାରେ ଆରବ ଜଗତର ସାଂସ୍କୃତିକ ସହର ଭାବରେ ନାମିତ କରାଯାଇଥିଲା । ଦାମାସ୍‌କସ୍‌ରେ ୧୨୫ ଟି ଏପରି ଭିନ୍ନ ଭିନ୍ନ ସ୍ମାରକ ରହିଛି ଯାହା ଖ୍ରୀଷ୍ଟପୂର୍ବ ୩ ସହସ୍ରାବ୍ଦ ଠାରୁ ଆରମ୍ଭ କରି ଇତିହାସର ବିଭିନ୍ନ ସମୟର ସ୍ମୃତି ବହନକରିଛି । ଏମଧ୍ୟରେ ରହିଛି ଅଷ୍ଟମ ଶତାବ୍ଦୀରେ ନିର୍ମିତ ଗ୍ରେଟ୍ ମସ୍କ ଅଫ୍ ଉମେୟାଦ୍ । ବର୍ତ୍ତମାନ ଏହି ସହରରେ ୧.୭ ନିୟୁତ ଲୋକ ବାସ କରୁଛନ୍ତି ।

ସୁଦାନର ପିରାମିଡ ଇଜିପ୍ଟଠାରୁ ବି ପୁରୁଣା

ଇଜିପ୍ଟର ଗୀଜା ପିରାମିଡକୁ ବିଶ୍ୱର ଅନ୍ୟତମ ବିସ୍ମୟ ଭାବରେ ବିବେଚନା କରାଯାଏ । କିନ୍ତୁ ପ୍ରକୃତରେ ଏହା ତୁଳନାରେ ଦୁଇଗଣ ଅଧିକ ପିରାମିଡ ରହିଛି ସୁଦାନରେ । ସୁଦାନରେ ବର୍ତ୍ତମାନ ସୁଦ୍ଧା ୨୨୦ରୁ ୨୫୫ ପର୍ଯ୍ୟନ୍ତ ପୀରାମିଡ ଅଛି । ଏହା ନୁବିୟାର କୁସାଇଟ୍ ସାମ୍ରାଜ୍ୟ ସମୟରେ ନିର୍ମିତ ହୋଇଥିଲା । ଅପରପକ୍ଷରେ ଇଜିପ୍ଟରେ ମାତ୍ର ୧୩୮ଟି ପିରାମିଡ ରହିଛି । ସାହାରା ମରୁଭୂମି ମଧ୍ୟରେ ଆପଣ ସୁଦାନର ଏହି ପୁରାତନ ଏବଂ ପୁନଃନିର୍ମିତ ପିରାମିଡଗୁଡ଼ିକ ଦେଖିପାରିବେ ।

ବିଶ୍ୱର ବୃହତ୍ତମ ପଥର ମାଉଣ୍ଟ ଅଗଷ୍ଟସ୍

ପର୍ବତ ଶୃଙ୍ଗ ଭାବରେ ନାମିତ ହୋଇଥିବା ସତ୍ତ୍ୱେ ଅଷ୍ଟ୍ରେଲିଆର ମାଉଣ୍ଟ ଅଗଷ୍ଟସ୍ ଏକ ପର୍ବତ ନୁହେଁ ବରଂ ଏହା ଏକ ବିଶାଳ ପଥର ଖଣ୍ଡ । ଏହି ବିଶାଳ ପଇର ମୁଣ୍ଡିଆର ଉଚ୍ଚତା ୨୩୦୦ ଫୁଟ ,ବଂ ଏହା ପ୍ରାୟ ୧୦୦ ମାଇଲ୍ ଦୂରରୁ ଦେଖାଯାଏ ।ଏହା ପ୍ରାୟ ୧,୬୫୦ ନିୟୁତ ବର୍ଷ ପୁରାତନ ।

ଚାରୋଟି ଗୋଲାର୍ଦ୍ଧରେ ଅଛି ଆଫ୍ରିକା ମହାଦେଶ

ଆଫ୍ରିକା ହିଁ ବିଶ୍ୱର ଏକମାତ୍ର ମହାଦେଶ ଯାହା ପୃଥିବୀର ଚାରୋଟି ଯାକ ଗୋଲାର୍ଦ୍ଧରେ ପରିବ୍ୟାପ୍ତ । ପୂର୍ବ, ପଶ୍ଚିମ, ଉତ୍ତର ,ଦକ୍ଷିଣ କ୍ଷେତ୍ରରେ ପରିବ୍ୟାପ୍ତ ଆଫ୍ରିକା ମହାଦେଶ ୧୨ ନିୟୁତ ବର୍ଗ ମାଇଲ୍ କ୍ଷେତ୍ର ବିଶିଷ୍ଟ । ଏହା ପୃଥିବୀର ସମୁଦାୟ ଭୂଭାଗର ୬ ପ୍ରତିଶତ । ଆଫ୍ରିକା ମହାଦେଶରେ ସମୁଦାୟ ୫୪ ଟି ଦେଶ ରହିଛି ଏବଂ ଏ ମଧ୍ୟରୁ ଆଲ୍‌ଜେରିଆ ସର୍ବବୃହତ୍ ।

ଦୁଇ ମହାଦେଶରେ ଥିବା ସହର ଇସ୍ତାନବୁଲ୍

ତୁର୍କିର ରାଜଧାନୀ ଇସ୍ତାନବୁଲ୍ ବିଶ୍ୱର ଏକମାତ୍ର ପ୍ରମୁଖ ସହର ଯାହା ଦୁଇଟି ମହାଦେଶ ମଧ୍ୟରେ ଅଛି । ଏହା ଉଭୟ ୟୁରୋପ ଏବଂ ଏସିଆ ମହାଦେଶ ଉପରେ ଅବସ୍ଥିତ ଏବଂ ଏହା ମଧ୍ୟଭାଗରେ ବୋସ୍ପରସ ପ୍ରଣାଳୀ ପ୍ରବାହିତ ହେଉଛି । ଆପଣ ଉଭୟ ପାର୍ଶ୍ୱକୁ ବୋସ୍ପରସ ବ୍ରିଜ୍ ଦେଇ ଯାଇପାରିବେ । ଏହି ସହରର ୟୁରୋପୀୟ ପାର୍ଶ୍ୱରେ ଥିବା ଅଂଶ ବ୍ୟବସାୟିକ ଏବଂ ଐତିହାସିକ କେନ୍ଦ୍ର ଭାବରେ କାର୍ଯ୍ୟ କରେ । ସହରର ଜନସଂଖ୍ୟା ୧୪ ନିୟୁତ । ଏହି ସହରର ଇତିହାସ ଦୁଇ ହଜାର ବର୍ଷ ପୁରାତନ । ଏହା ଏକଦା ରୋମାନ, ବୈଜାନ ଟାଇମ୍ ଏବଂ ଓଟମାନ ସାମ୍ରାଜ୍ୟର କେନ୍ଦ୍ରବିନ୍ଦୁ ଥିଲା । ଏହା ବ୍ୟତୀତ ଦୁଇଟି ମହାଦେଶରେ ଥିବା ଅନ୍ୟ ସହରଗୁଡ଼ିକ ହେଉଛନ୍ତି ସୁଏଜ, ଓରେନବର୍ଗ, ମଗ୍ନି ଟୋଗୋସ୍କ, ପର୍ଭୋରାଲ୍‌ସ୍କ, ଏକାଟେରିନବର୍ଗ, ଆଟିରାଓ, ଓରାଲ, କାନାକାଲେ ଏବଂ ପାନାମା ସହର । ଇଜିପ୍ଟରେ ଥିବା ସୁଏଜ ବା ଏଲ୍ କ୍ୱାଣ୍ଟାରା ଆଫ୍ରିକା ଏବଂ ଏସିଆ ମହାଦେଶର ମିଳନ ସ୍ତରରେ ଥିବା ବେଳେ ରଷିଆର ଓରେନବର୍ଗ, ମଗ୍ନି ଟୋଗୋସ୍କ, ପର୍ଭୋରାଲ୍‌ସ୍କ, ଏକାଟେରିନବର୍ଗ ଆଦି ସହର ୟୁରୋପ ଏବଂ ଏସିଆ ମହାଦେଶରେ ଅଛି । ସେହିପରି କାଜାକସ୍ତାନର ଆଟିରାଓ ଏବଂ ଓରାଲ ଏସିଆ ଏବଂ ୟୁରୋପ ମହାଦେଶରେ ଅବସ୍ଥିତ । ତୁର୍କୀର ଅନ୍ୟ ଏକ ସହର କାନାକାଲେ ୟୁରୋପ ଏବଂ ଏସିଆ ମହାଦେଶରେ ରହିଛି । ସେହିପରି ପାନାମା ସହର ଉଭୟ ଉତ୍ତର ଏବଂ ଦକ୍ଷିଣ ଆମେରିକାରେ ଅବସ୍ଥିତ ।

ଉତ୍ତର ଗୋଲାର୍ଦ୍ଧ ଜନବହୁଳ

ପୃଥିବୀର ଉତ୍ତର ଗୋଲାର୍ଦ୍ଧ ଜନବହୁଳଛ ଏଠାରେ ପୃଥିବୀ ଜନସଂଖ୍ୟାର ୯୦ ପ୍ରତିଶତ ବାସ କରନ୍ତି। ପୃଥିବୀର ଜନସଂଖ୍ୟା ୭.୩ ବିଲିୟନ । କିନ୍ତୁ ଏ ମଧ୍ୟରୁ ୬.୫୭ ବିଲିୟନ ନିରକ୍ଷ ବୃତ୍ତର ଉତ୍ତରରେ ଉତ୍ତର ଆମେରିକା, ୟୁରୋପ, ଆଫ୍ରିକା, ଏସିଆ ଏବଂ ଦକ୍ଷିଣ ଆମେରିକାର କିଛି ଅଂଶରେ ବାସ କରନ୍ତି ।

ପୃଥିବୀର ଗଭୀରତମ ସ୍ଥାନ ପ୍ରଶାନ୍ତ ମହାସାଗରରେ

ପୃଥିବୀରେ ଗଭୀରତମ ସ୍ଥାନ ରହିଛି ପ୍ରଶାନ୍ତ ମହାସାଗରରେ ମାରିଆନା ଟ୍ରେଞ୍ଚରେ । ଏହିଠାରେ ଥିବା ଗଭୀରତମ ଅଂଶଟିକୁ କୁହାଯାଏ ଚାଲେଞ୍ଜର ଡିପ୍ । ଏହା ପ୍ରାୟ ୩୫୮୧୪ ଫୁଟ ଗଭୀର ।

୩୯୦୧ ନଦୀ ପୋଲ ଉପରେ ଯାଉଥିବା ରେଳ

ରଷର ଟ୍ରାନ୍ସ ସାଇବେରିଆ ରେଳପଥ ୩୯୦୧ଟି ନଦୀ ପୋଲ ଅତିକ୍ରମ କରେ । ରେଳରେ ସାରା ରଷିଆ ଭ୍ରମଣ କରିବା ପାଇଁ ସମୁଦାୟ ୭ଦିନ ଲାଗେ । ରାସ୍ତାରେ କୌଣସି ସ୍ଥାନରେ ନ ଅଟକି ଏହା ୧୧ଟି ଟାଇମ୍ ଜୋନ୍ ଅତିକ୍ରମ କରେ । ଏହି ନଦୀ ପଥରେ ୧୬ଟି ବୃହତ୍ତମ ନଦୀ ରହିଛି । ଏହା ୬୨ ମାଇଲ୍ ଦୀର୍ଘତା ବିଶିଷ୍ଟ ସମୁଦାୟ ୩୯୦୧ଟି ନଦୀପଥ ଅତିକ୍ରମ କରିଥାଏ ।

ସାହାରା ମରୁଭୂମିରେ ତୁଷାରପାତ

ଦିନର ତାପମାତ୍ରା ୧୩୬ ଡିଗ୍ରୀ ଫାରେନହିଟ୍‌ରେ ପହଞ୍ଚି ଯାଉଥିବା ଉତ୍ତର ଆଫ୍ରିକାର ସାହାରା ମରୁଭୂମିରେ କେବେ ବରଫ ପଡୁଥିବ କି ? ଶୁଣିଲେ ଆଶ୍ଚର୍ଯ୍ୟ ଲାଗିବ । ଦିନରେ ତାତିରେ ଜଳୁଥିବା ସାହାରା ମରୁଭୂମି ସନ୍ଧ୍ୟା ପରେ ଥଣ୍ଡା ହେବା ଆରମ୍ଭ କରେ, ପ୍ରାୟତଃ ୫୫ ଡିଗ୍ରୀରେ ପହଞ୍ଚେ । କିନ୍ତୁ ୨୦୧୮ ଜାନୁଆରୀ ମାସରେ ସମଗ୍ର ସାହାରା ମରୁଭୂମି ବରଫର ଚାଦର ଘୋଡ଼େଇ ହୋଇଥିଲା । ଏହା ପୂର୍ବରୁ ୨୦୧୬ ଏବଂ ୧୯୭୯ରେ ମଧ୍ୟ ଏହି ବିରଳ ଘଟଣା ଦେଖାଯାଇଥିଲା ।

୧୬୩ ଅକ୍ଷରର ସହର

ଥାଇଲାଣ୍ଡର ରାଜଧାନୀ ବ୍ୟାଙ୍କକର ନାମ ୧୬୩ ଅକ୍ଷର ବିଶିଷ୍ଟ । ଏହା ସମୁଦାୟ ୨୧ଟି ଶବ୍ଦକୁ ନେଇ ଗଠିତ । ତେବେ ଔପଚାରିକ ନାମ ବଦଳରେ ସାରା ଦୁନିଆ ଏହାକୁ ଏହାର ଡାକ ନାମ ବ୍ୟାଙ୍କକ ଭାବରେ ଜାଣେ ।

ସର୍ବାଧିକ ହ୍ରଦ ଥିବା ଦେଶ

ବିଶ୍ୱରେ ସର୍ବାଧିକ ମଧୁର ଜଳ ହ୍ରଦ ଥିବା ଦେଶ ହେଉଛି କାନାଡ଼ା । କାନାଡ଼ାର ସମୁଦାୟ କ୍ଷେତ୍ରର ୯ ପ୍ରତିଶତ ହ୍ରଦ ଦ୍ୱାରା ପରିବେଷ୍ଟିତ । ଦେଶରେ ସମୁଦାୟ ୩୧, ୭୫୨ଟି ହ୍ରଦ ରହିଛି ।

୨.୪ ମାଇଲ୍ ଦୂରତା ହେଲେ ସମୟରେ ଫରକ ୨୦ ଘଣ୍ଟା

ଯୁକ୍ତରାଷ୍ଟ୍ର ଆମେରିକା ଏବଂ ରଷ ମଧ୍ୟରେ ରହିଛି ଡାୟୋମେଡ୍ ଦ୍ୱୀପ ପୁଞ୍ଜ । ଦୁଇଟିଯାକ ଦେଶ ଏହି ଦ୍ୱୀପକୁ ଭାଗ ଭାଗ କରିଛନ୍ତି । ବିଗ୍ ଡାୟୋମେଡ୍ ଅଂଶ ରହିଛି ରଷିଆ ଭାଗରେ ଏବଂ ଲିଟିଲ୍ ଡାୟୋମେଡ୍ ରହିଛି ଆମେରିକା ଭାଗରେ । ଉଭୟ ଆନ୍ତର୍ଜାତିକ ସୀମା ଏବଂ ସମୟ ଦ୍ୱାରା ବିଭାଜିତ । ଏହି କାରଣରୁ ଯଦଓ ଏହି ଦୁଇଟି ଦ୍ୱୀପ ମଧ୍ୟରେ ଦୂରତା ମାତ୍ରା ୨.୪ ମାଇଲ ଥିଲେ ମଧ୍ୟ ଏହାର ସମୟରେ ଫରକ ୨୦ଘଣ୍ଟା । କାରଣ ଉଭୟର ଟାଇମ୍ ଜୋନ୍ ଭିନ୍ନ ଭିନ୍ନ । ଏହି କାରଣରୁ ବିଗ୍ ଡାୟୋମେଡ୍‌କୁ କୁହାଯାଏ ଟୁମୋରୋ ଆଇଲାଣ୍ଡ ଏବଂ ଲିଟିଲ ଡାୟୋମେଡ୍‌କୁ କୁହାଯାଏ ୟେଷ୍ଟର ଡେ ଆଇଲାଣ୍ଡ ।

ଚାରିଆଡେ ପାଣି କିନ୍ତୁ ବ୍ୟବହାର ପାଇଁ ନୁହେଁ

ପୃଥିବୀର ୭୧ ପ୍ରତିଶତ ଜଳ । କିନ୍ତୁ ଏ ମଧ୍ୟରୁ ମାତ୍ର .୦୦୭ ପ୍ରତିଶତ ମଣିଷଙ୍କ ଦ୍ୱାରା ବ୍ୟବହାର କରାଯାଇପାରିବ । କାରଣ ମାତ୍ର ୨.୫ ପ୍ରତିଶତ ମଧୁର ଜଳ ଏବଂ ଅବଶିଷ୍ଟ ଲୁଣିଆ ବା ମହାସାଗରର ଜଳ । ତେବେ ସମୁଦାୟ ମଧୁର ଜଳ ମଧ୍ୟରୁ ମାତ୍ର ୧ ପ୍ରତିଶତ ମନୁଷ୍ୟ ବ୍ୟବହାର ପାଇଁ ଉପଲବ୍ଧ । କାରଣ ଅବଶିଷ୍ଟ ଗ୍ଲାସିୟର ଏବଂ ବରଫ ଅଞ୍ଚଳରେ ରହିଛି ।

୨୦ ପ୍ରତିଶତ ଅମୁଜାନ ଦିଏ ଆମାଜନ

ଦକ୍ଷିଣ ଆମେରିକାର ଚିରହରିତ ଆମାଜନ ବିଶ୍ୱର ସର୍ବବୃହତ୍ତ ଜଙ୍ଗଲ ଏକଥା ସମସ୍ତେ ଜାଣନ୍ତି । କିନ୍ତୁ ଏହା ପୃଥିବୀ ପୃଷ୍ଠକୁ ଆସୁଥିବା ସମୁଦାୟ ଅମ୍ଳଜାନ ମଧ୍ୟରୁ ୨୦% ଉତ୍ପନ୍ନ କରିଥାଏ ଏକଥା ଅନେକଙ୍କୁ ଜଣା ନଥିବଛ ଅଧିକ ପରିମାଣରେ କାର୍ବନ ଡାଇଅକ୍ସାଇଡ୍ ଶୋଷଣ କରୁଥିବାରୁ ଏବଂ ସର୍ବାଧିକ ପରିମାଣର ଅମ୍ଳଜାନ ପ୍ରଦାନ କରୁଥିବାରୁ ଏହାକୁ ପୃଥିବୀର ଫୁସ୍‌ଫୁସ୍ କୁହାଯାଏ ।

ମାରିଆନା ଟ୍ରେଞ୍ଚରେ ରହିଯିବ ମାଉଣ୍ଟ ଏଭରେଷ୍ଟ

ମାଉଣ୍ଟ ଏଭରେଷ୍ଟ ପୃଥିବୀର ଉଚ୍ଚତମ ସ୍ଥାନ । ସମୁଦ୍ର ପତ୍ତନରୁ ଏହାର ଉଚ୍ଚତା ୨୯୦୨୯ ଫୁଟ । କିନ୍ତୁ ମାରିଆନା ଟ୍ରେଞ୍ଚ ସାମ୍ନାରେ ଏହା ଖୁବ୍ ଛୋଟ । ପ୍ରଶାନ୍ତ ମହାସାଗରରେ ଥିବା ଏହି ମାରିଆନା ଟ୍ରେଞ୍ଚରେ ଏଭରେଷ୍ଟ ବୁଡ଼ିଯିବ । କାରଣ ଏହାର ଗଭୀରତା ୩୬୦୭୦ଫୁଟ ।

ଶୁଖୁଛି ମୃତ ସାଗର

ବର୍ତ୍ତମାନ ସମୁଦ୍ର ପତ୍ତନରୁ ୧୩୮୮ ଫୁଟ ନିମ୍ନରେ ଥିବା ମୃତ ସାଗର ଆହୁରି ଶୁଖିବାକୁ ଯାଉଛିଛ ଗବେଷକମାନେ ଜାଣିପାରିଛନ୍ତି ଯେ ଏହି

ଓଡ଼ିଶା ଏକ୍ସପ୍ରେସ୍

ଭୁବନେଶ୍ୱର ଓ କେନ୍ଦ୍ରାପଡା ରୁ ଏକସଙ୍ଗେ ପ୍ରକାଶିତ

ଭୁବନେଶ୍ୱର ୧୧ ନଭେମ୍ବର ୨୦୨୫ । ମଙ୍ଗଳବାର

ସୂର୍ଯ୍ୟସ୍ନାତ ତ୍ରିପାଠୀଙ୍କୁ ମିଳିବ ୨୦୨୫ରେ ସୋଆ ଯୁବ ସାହିତ୍ୟ ପୁରସ୍କାର

ଭୁବନେଶ୍ୱର, ୧୦।୧୧
ଏକ୍ସପ୍ରେସ୍ ନ୍ୟୁଜ୍

ଓଡ଼ିଆ ଯୁବ କବି ଓ ଲେଖକ ସୂର୍ଯ୍ୟସ୍ନାତ ତ୍ରିପାଠୀ ପାଇବେ ସୋଆ ଯୁବ ସାହିତ୍ୟ ପୁରସ୍କାର ୨୦୨୫। ଶିକ୍ଷା ଓ ଅନୁସନ୍ଧାନ (ସୋଆ) ବିଶ୍ୱବିଦ୍ୟାଳୟ ପରିସରରେ ଆୟୋଜିତ ହେବାକୁ ଥିବା ତୃତୀୟ ସୋଆ ସାହିତ୍ୟ ଉତ୍ସବର ଉଦ୍‌ଯାପନୀ ଉତ୍ସବ ନଭେମ୍ବର ୩୦ ତାରିଖରେ ଶ୍ରୀ ତ୍ରିପାଠୀଙ୍କୁ ଏହି ସମ୍ମାନରେ ସମ୍ମାନିତ କରାଯିବ ।

ବର୍ଷା ପ୍ରକାଶନୀ ଦ୍ୱାରା ୨୦୨୪ରେ ପ୍ରକାଶିତ ଶ୍ରୀ ତ୍ରିପାଠୀଙ୍କର କ୍ଷୁଦ୍ର ଗଳ୍ପ ସଂକଳନ 'ଠିଆପୁଚି ନାରଙ୍ଗ' ନିମନ୍ତେ ବିଚାରକ ମଣ୍ଡଳୀ ସର୍ବସମ୍ମତି କ୍ରମେ ତାଙ୍କ ନାମକୁ ପୁରସ୍କାର ନିମନ୍ତେ ମନୋନୀତ କରିଛନ୍ତି । ଏହି ସଂକଳନରେ ୧୨ଟି ଗଳ୍ପ ରହିଛି ଯେଉଁଥିରେ ଲେଖକ ମଣିଷର ମନସ୍ତତ୍ୱ ଏବଂ ସମସାମୟିକ ଅନୁଭୂତିର ନିଛକ ପରିପ୍ରକାଶ କରିଛନ୍ତି । ତାଙ୍କର କବିତା ପରି ସ୍ୱପ୍ନ ଏବଂ ପ୍ରେମ ତାଙ୍କ ଗଳ୍ପର ମୁଖ୍ୟ ସ୍ୱର ।

ସେ ବର୍ତ୍ତମାନ ଆଇଆଇଟି ରୁପାରର ବାୟୋମେଡିକାଲ୍ ଇଞ୍ଜିନିୟରିଂ ବିଭାଗର ଆସିଷ୍ଟାଣ୍ଟ ପ୍ରଫେସର ଭାବେ କାର୍ଯ୍ୟରତ ଅଛନ୍ତି । ୧୯୯୧ ମସିହାରେ ଜନ୍ମିତ ସୂର୍ଯ୍ୟସ୍ନାତ ତ୍ରିପାଠୀଙ୍କର ୭ଟି କବିତା ସଂକଳନ,

ଗୋଟିଏ କ୍ଷୁଦ୍ର ଗଳ୍ପ ସଂକଳନ ପ୍ରକାଶ ପାଇଛି । ସେ ଧରମବୀର ଭାରତୀଙ୍କ ଲିଖିତ 'କନୁପ୍ରିୟା'ର ଓଡ଼ିଆ ଅନୁବାଦ କରିଛନ୍ତି । ୨୦୧୭ ମସିହାରେ କେନ୍ଦ୍ର ସାହିତ୍ୟ ଅକାଦେମୀ ଯୁବ ପୁରସ୍କାରରେ ସମ୍ମାନିତ ହୋଇଥିବା ଶ୍ରୀ ତ୍ରିପାଠୀ ହାଇଦ୍ରାବାଦ ସ୍ଥିତ ନାଟକ ସଂସ୍ଥା 'କାସ', 'କିସ୍‌ସା ଗୋ' ଏବଂ 'ପ୍ଲେ ଅଫ୍ ଶିବା' ଭଳି ଅନୁଷ୍ଠାନ ଗୁଡ଼ିକ ନିମନ୍ତେ ନାଟକର ସଂଳାପ ଲେଖିଥିବା ବେଳେ 'ବୋତଲ ଅର୍ଜ ହେ, ଲାଷ୍ଟ ୱିସ, ଜେନେରେସନ୍ସ ଅଫ୍ ନ୍ୟୁଟନ୍ ଭଳି ନାଟକର ସଂଳାପ ଲେଖିଛନ୍ତି । ନିକଟରେ ସେ ଓଡ଼ିଆ ସିନେମା ଇନ୍ଦ୍ରଧନୁ ସମେତ ୨ଟି କ୍ଷୁଦ୍ର ଚଳଚ୍ଚିତ୍ର 'ମାଟି ମୁହାଣ' (ଓଡ଼ିଆ) ଏବଂ 'ଖିଡ଼କିୟାନ୍' (ହିନ୍ଦୀ) ନିମନ୍ତେ ସଂଳାପ ରଚନା କରିଛନ୍ତି ।

କବିତା, ଗଳ୍ପ, ଉପନ୍ୟାସ ଆଦି ସାହିତ୍ୟର ସୃଜନାତ୍ମକ କ୍ଷେତ୍ରରେ ଲେଖୁଥିବା ଯୁବପିଢ଼ିଙ୍କୁ ପ୍ରୋତ୍ସାହନ ଦେବା ସହ ଉତ୍ସାହିତ କରିବା ନିମନ୍ତେ ଚଳିତ ବର୍ଷ ଠାରୁ ସୋଆ ଯୁବ ସାହିତ୍ୟ ପୁରସ୍କାର ପ୍ରଦାନ କରିବା ନିମନ୍ତେ ସ୍ଥିର କରାଯାଇଛି। ଏହି ଅବସରରେ ଏକ ଲକ୍ଷ ଟଙ୍କାର ପୁରସ୍କାର ରାଶି ସହିତ ମାନପତ୍ର, ରୌପ୍ୟ ଫଳକ ଓ ଉତରୀୟ ପ୍ରଦାନ କରାଯିବ ।

ପ୍ରଖ୍ୟାତ କବି, ସଂଳାପ ଲେଖକ, ଗୀତିକାର ଏବଂ ଚିନ୍ତକ ଜାଭେଦ ଅଖତରଙ୍କୁ ଭାରତୀୟ ସିନେମା ଏବଂ ସାହିତ୍ୟ କ୍ଷେତ୍ରରେ ତାଙ୍କର ଜୀବନବ୍ୟାପୀ ସାଧନା ଏବଂ ଅବଦାନ ନିମନ୍ତେ ନଭେମ୍ବର ୨୯ ତାରିଖରେ ଆରମ୍ଭ ହେବାକୁ ଥିବା ତୃତୀୟ ସୋଆ ସାହିତ୍ୟ ଉତ୍ସବର ଉଦ୍‌ଘାଟନୀ କାର୍ଯ୍ୟକ୍ରମରେ ସୋଆ ସାହିତ୍ୟ ସମ୍ମାନ ୨୦୨୫ରେ ସମ୍ମାନିତ କରାଯିବ ।

ସୋଆ ପରିଚାଳିତ ସେଣ୍ଟର ଫର ପ୍ରିଜରଭେସନ୍, ପ୍ରୋପାଗେସନ୍ ଆଣ୍ଡ ରେଷ୍ଟୋରେସନ୍ ଅଫ୍ ଏନ୍‌ସିଏଂଟ କଲ୍ଚର ଆଣ୍ଡ ହେରିଟେଜ ଅଫ୍ ଇଣ୍ଡିଆ (ପ୍ରାଚୀନ) ପକ୍ଷରୁ ଆସ୍ଥା ନଭେମ୍ବର ୨୯ ଓ ୩୦ ଦୁଇ ଦିନ ଧରି ଏହି ସାହିତ୍ୟ ଉତ୍ସବ ଆୟୋଜିତ ହେବାର କାର୍ଯ୍ୟକ୍ରମ ରହିଛି। ଚଳିତ ବର୍ଷର ପ୍ରସଙ୍ଗ ହେଉଛି 'କଲ୍ଚର, କ୍ରିଏଟିଭିଟି ଆଣ୍ଡ ଆର୍ଟିଫିସିଆଲ୍ ଇନ୍‌ଟେଲିଜେନ୍ସ' ଅର୍ଥାତ ସଂସ୍କୃତି, ସର୍ଜନଶୀଳତା ଓ କୃତ୍ରିମ ବୁଦ୍ଧିମତା।

ଚଳିତ ବର୍ଷର ସାହିତ୍ୟ ଉତ୍ସବରେ ଦେଶର କୋଣ ଅନୁକୋଣରୁ ପ୍ରାୟ ୧୦୦ରୁ ଊର୍ଦ୍ଧ୍ୱ ବିଶିଷ୍ଟ ଲେଖକ, କବି, ଚିତ୍ରକାର, ଔପନ୍ୟାସିକ, ଅନୁବାଦକ, ପ୍ରକାଶକ, ଚିନ୍ତକ, ନାଟକ ଏବଂ ଗଣମାଧ୍ୟମ ଜଗତର ବିଶିଷ୍ଟ ବ୍ୟକ୍ତି ବିଶେଷ ଯୋଗ ଦେବାର କାର୍ଯ୍ୟକ୍ରମ ରହିଥିବା ବେଳେ ଦୁଇ ଦିନିଆ ଏହି ଉତ୍ସବରେ ୩୦ଟି ବିଭିନ୍ନ ଅଧିବେଶନ ରଖାଯାଇଛି ବୋଲି ପ୍ରାଚୀନର ମୁଖ୍ୟ ତଥା ଉତ୍ସବର ନିର୍ଦ୍ଦେଶିକା ପ୍ରଫେସର ଗାୟତ୍ରୀବାଳା ପଣ୍ଡା ସୂଚନା ଦେଇଛନ୍ତି ।

ଠିକାଦାରଙ୍କୁ ବଟି ମାଗିବା ଥାନାରେ ଲିଖିତ ଅଭିଯୋଗ

ଅସ୍ତରଙ୍ଗ, ୧୦।୧୧ : ଏକ୍ସପ୍ରେସ୍ ନ୍ୟୁଜ୍

ଅସ୍ତରଙ୍ଗ ବ୍ଲକ୍ ଅନ୍ତର୍ଗତ ଆଳସାହି ପଂଚାୟତରେ ଜଣେ ପାଇପି ଠିକାଦାରଙ୍କୁ ବଟି ମାଗିବାକୁ ନେଇ ଅସ୍ତରଙ୍ଗ ଥାନାରେ ଲିଖିତ ଅଭିଯୋଗ ହୋଇଛି । ସୂଚନାଯୋଗ୍ୟ କି ସରକାରଙ୍କ ମେଗା ପାଇପି ଲାଇନି ଯୋଗେ ଅଞ୍ଚଳବାସୀଙ୍କୁ ସୁଦ୍ଧ ପିଇବା ପାଣି ଯୋଗାଇବା ପାଇଁ କାର୍ଯ୍ୟ ଆରମ୍ଭ ହୋଇଥିବା ବେଳେ ସରପଞ୍ଚଙ୍କ ସ୍ୱାମୀ ଠିକାଦାର ଠାରୁ ଲୋକ ପଠାଇ ଟଙ୍କା ମାଗିବା ସହ ନ ଦେଲେ ଧମକ ଦେବା ଚର୍ଚ୍ଚାକୁ ଆସିଛି । ଆଳସାହି ପଂଚାୟତରେ ବିଭିନ୍ନ ଗ୍ରାମକୁ ପାଇପି ବିଛାଇବା ପାଇଁ ଠିକାଦାର ସନ୍ତୋଷ ଖୁଣ୍ଟିଆ ପାଇପି କାମ କରୁଥିବା ବେଳେ ଗୁରୁବାର ଦିନ ୩ ଘଂଟିକା ସମୟରେ ତିନିଜଣ ଯୁବକ ଆସି ବରାଙ୍ଗ ମୁଣ୍ଡରେ ତାଙ୍କୁ ଧମକାଇବା ସହ ଆମକୁ ସରପଞ୍ଚ ଙ୍କ ସ୍ୱାମୀ ପ୍ରଦେଶ ବରାଳ ଆମକୁ ପଠାଇଥିବା କହି ଅନନ୍ତା ଗ୍ରାମର ଈଶ୍ୱର ପରିଡା, ହୁଲା ନାୟକ ଓ ତୋଫାନ ନାୟକ ଅସଭ୍ୟ ଭାଷାରେ ଗାଳି ଗୁଲଜ କରିବା ସହ ୩୫ ହଜାର ଟଙ୍କା ବଟି ମାଗିବା ଓ ନ ଦେଲେ ଜେସିବି ମେସିନିକୁ ପେଟ୍ରୋଲ ପକାଇ ନିଆଁ ଲଗାଇ ଦେବା କୁ ଧମକ ଦେଇଥିବା ଅସ୍ତରଙ୍ଗ ଥାନାରେ ଲିଖିତ ଅଭିଯୋଗ କରିଛନ୍ତି । ଏ ନେଇ ଅସ୍ତରଙ୍ଗ ଥାନା ନିରୀକ୍ଷକ ଦୁର୍ଗାଚରଣ ମହାପାତ୍ରଙ୍କୁ ପଚାରିବାରୁ ଅଭିଯୋଗ ହସ୍ତଗତ ହୋଇଛି ଓ ତଦନ୍ତ ଚାଲିଛି ।

ଜାତୀୟ ରାଜପଥ ସର୍ଭିସ ରୋଡ଼ ପ୍ରଶସ୍ତିକରଣକୁ ବିରୋଧ

ଯାଜପୁର, ୧୦।୧୧ : ଏକ୍ସପ୍ରେସ୍ ନ୍ୟୁଜ୍

୨୦ନଂ ଜାତୀୟ ରାଜପଥ ସର୍ଭିସ ରୋଡ଼ ପ୍ରଶସ୍ତିକରଣକୁ ବିରୋଧ କରି ବିରୋଧୀ ମଞ୍ଚ ପକ୍ଷରୁ ସୋମବାର ଦିନ ଏକ ଜନସମାବେଶ ହୋଇଥିଲା। ଜାତୀୟ ରାଜପଥ ସର୍ଭିସ ରୋଡ଼ ପ୍ରଶସ୍ତିକରଣକୁ ସ୍ଥାନୀୟ ବାସିନ୍ଦା ବିରୋଧ କରୁଛନ୍ତି। ଜାତୀୟ ରାଜପଥ ଦୁଇ ଲେନ୍ ବିଶିଷ୍ଟ ହୋଇଛି। ଏହା ଏକ ଜାତୀୟ ରାଜପଥ ପ୍ରକଳ୍ପ ହିସାବରେ ଭାରତ ସରକାରଙ୍କ ତୁରନ୍ତ କାର୍ଯ୍ୟ ସମ୍ପାଦନା କରିବା ପାଇଁ ଚେଷ୍ଟା କରାଯାଇଛି। ସେହି କ୍ଷେତ୍ରରେ ସର୍ଭିସ ରୋଡ଼ ରାଜ୍ୟ ସରକାରଙ୍କ ଅଧିନରେ ଥାଇ ୮ଲେନ ବିଶିଷ୍ଟ ହେବା ପ୍ରକଳ୍ପ ସମସ୍ତ ସ୍ଥାୟୀ ବାସିନ୍ଦା ଏହାକୁ ଘୋର ବିରୋଧ କରୁଛନ୍ତି। ଏହି ରାସ୍ତା ଦ୍ୱାରା ୫ଶହରୁ ଊର୍ଦ୍ଧ୍ୱ ପରିବାର ନିଜର ଭିଟାମାଟି ହରାଇବା ସହ ବ୍ୟବସାୟରେ ବ୍ୟବହୃତ ଗୃହ ଗୁଡ଼ିକ ସମ୍ପୂର୍ଣ୍ଣ ଉଚ୍ଛେଦ ହୋଇଯିବ। ଏପରିକି ଶିକ୍ଷାନୁଷ୍ଠାନ ଗୁଡ଼ିକ ଉଚ୍ଛେଦ ହେବା ସହ ବ୍ୟାଙ୍କ ମଧ୍ୟ ପ୍ରଶସ୍ତିକରଣରେ ପ୍ରଭାବିତ ହେବ। ବୁଢ଼ାଘାଟ ଠାରୁ ମାନସାପୋଲ ପର୍ଯ୍ୟନ୍ତ ପ୍ରଶସ୍ତିକରଣ କରିବାର ଉଦ୍ଦେଶ୍ୟ କ'ଣ ଥାଇପାରେ ବୋଲି ବିରୋଧ କରୁଥିବା ବ୍ୟକ୍ତି ବିଶେଷ ପଚାରିବା ସହ ରାଜ୍ୟ ସରକାର ଏ ପ୍ରକାର ଜନ ବିରୋଧୀ କାର୍ଯ୍ୟକଳାପ ଠାରୁ ଦୂରେଇ ରହିବାକୁ ମଞ୍ଚ ଚେତାବନୀ ଦେଇଥିଲା। ମାତ୍ର ୪ କିମି ରାସ୍ତାକୁ ୮ଲେନ୍ କରିବା ପଛରେ କି ରହସ୍ୟ ଲୁଚିଛି ତାକୁ ମଞ୍ଚ ବିରୋଧ କରିଛି। ସରକାର ଓ ଜାତୀୟ ରାଜପଥ ପ୍ରାଧିକରଣ ବିଭାଗ ଏଥିପ୍ରତି ଦୃଷ୍ଟି ନ ଦେଲେ ଏକ ବୃହତ ଜନ ଆନ୍ଦୋଳନ ମୁଣ୍ଡ ଟେକିବ ବୋଲି ସର୍ଭିସ ରୋଡ଼ ପ୍ରଶସ୍ତିକରଣ ବିରୋଧୀ ମଞ୍ଚ ଚେତାବନୀ ଦେଇଥିଲେ। ବିରୋଧୀ ମଞ୍ଚର ସଭାପତି ପ୍ରଭୁପ୍ରସାଦ ସାହୁଙ୍କ ଅଧ୍ୟକ୍ଷତାରେ ଅନୁଷ୍ଠିତ ସାମ୍ବାଦିକ ସମ୍ମିଳନୀରେ ବିମ୍ବାଧର ପଣ୍ଡା, ନିରଞ୍ଜନ ମହାରଣା, ନୃସିଂହ ଚରଣ ଶତପଥୀ, ବାବାଜୀ ଚରଣ ସାହୁ, ମହେଶ୍ୱର ମାହୁନ୍ତ, ଭରତ ଚନ୍ଦ୍ର ସାହୁ, ସୁମିତ୍ରା ପଣ୍ଡା, ଅବଦୁଲ ବସ୍ତିଆ, ଜୟନ୍ତୀ ନାୟକ ପ୍ରମୁଖ ସାମିଲ ହୋଇଥିଲେ।

ସଦର ଥାନା ପକ୍ଷରୁ ଚକ୍ରୋଡା ପଞ୍ଚାୟତରେ ସାଇବର ସୁରକ୍ଷା ସଚେତନତା

କେନ୍ଦ୍ରାପଡ଼ା, ୧୦।୧୧ : ଏକ୍ସପ୍ରେସ୍ ନ୍ୟୁଜ୍

କେନ୍ଦ୍ରାପଡ଼ା ସଦର ଥାନା ପକ୍ଷରୁ ସାଇବର ସୁରକ୍ଷା ସଚେତନତା କାର୍ଯ୍ୟକ୍ରମ ଚକ୍ରୋଡା ପଞ୍ଚାୟତ ଅନ୍ତର୍ଗତ ତାରାପୁର ସାରଳା ମନ୍ଦିର ସମୁଖରେ ସରପଞ୍ଚ ତନୁଜା ନାୟକଙ୍କ ତତ୍ତ୍ୱାବଧାନରେ ଆୟୋଜିତ ହୋଇଯାଇଛ । ଏହି ସଚେତନତା ସଭାରେ ଏସଡିପିଓ ଜ୍ୟୋତିରଞ୍ଜନ ଗୌଡ଼ ମୁଖ୍ୟଅତିଥି ଭାବେ ଯୋଗଦେଇ କହିଲେ ୨୦୧୦ ମସିହାରେ ଇରନେଟ ସେବା ଆରମ୍ଭ ହେଲା । ଇରନେଟ ପ୍ରୋଭାଇଡର ଗୁଡିକ ୫ଜି ସେବା ଆରମ୍ଭ କରିବା ପରେ ଫୋନପେ, ଗୁଗୁଲପେ, ୟୁପିଆଇ ଭଳି ଅର୍ଥ ଉଠାଣର ସୁବିଧା ସ୍ମାର୍ଟ ଫୋନ ଗୁଡିକରେ ବହୁଳମାତ୍ରାରେ ଚାଲିଲା। ଲୋକମାନେ କିଛି ନବୁଝି ନଭାବି ଓ ଚିନ୍ତା ନକରି ସନ୍ଦିଗ୍ଧ ଲିଙ୍କ ଓ ସନ୍ଦେହଯୁକ୍ତ ଆପ୍ ବ୍ୟବହାର କରିବା ସହିତ ନିଜ ମୋବାଇଲକୁ ଆସିଥିବା ଓଟିପି, ନିଜ ଇ-ମେଲ, ଇନଷ୍ଟାଗ୍ରାମ ଓ ଫେସବୁକର ପାସୱାର୍ଡ ସହିତ ବ୍ୟାଙ୍କ ଏଟିଏମର ପିନ ପ୍ରଭୃତି ଅଜଣା ଅଚିହ୍ନା ଲୋକଙ୍କୁ ଦେଇଦେଲେ। ଫଳରେ ସାଇବର ଅପରାଧୀମାନେ ଏହାର ସୁଯୋଗ ନେଇ ଲୋକମାନଙ୍କୁ ଲୁଟିବା ଆରମ୍ଭ କରିଦେଲେ। ଆଜିର ଦିନରେ କମ୍ପ୍ୟୁଟର, ଲାପଟପ ଓ ମୋବାଇଲର ବ୍ୟବହାର ଅତ୍ୟନ୍ତ ଆବଶ୍ୟକ ହୋଇପଡିଥିବା ବେଳେ ଆମକୁ ଅତ୍ୟନ୍ତ ସତର୍କତାର ସହ ଏସବୁର ବ୍ୟବହାର କରିବାକୁ ପଡିବ। ଏଥିସହିତ ସାଇବର ଅପରାଧର ଶୀକାର ହେଲେ ତୁରନ୍ତ ହେଲ୍ପଲାଇନ ନମ୍ବର-୧୯୩୦କୁ ଯୋଗାଯୋଗ କରିବା ସହିତ ସ୍ଥାନୀୟ ଥାନାରେ ସଙ୍ଗେ ସଙ୍ଗେ ଅଭିଯୋଗ କରିବାକୁ ଶ୍ରୀ ଗୌଡ଼ କହିଥିଲେ। ଏହି ଅବସରରେ ଡିଏସପି ସରୋଜକାନ୍ତ ସାହୁ,ଥାନା ଅଧିକାରୀ ଶୁଭେନ୍ଦୁ କୁମାର ସାହୁ, ଇନସପେକ୍ଟର ବିଶ୍ୱଭୂଷଣ ସାହାଣୀ ପ୍ରମୁଖ ଅତିଥି ଭାବେ ଯୋଗଦେଇ ସାଇବର ଅପରାଧ ସମ୍ପର୍କରେ ବକ୍ତବ୍ୟ ରଖିଥିଲେ । ଏହି ଅବସରରେ ସାଇବର ଠକାଇ ସମ୍ପର୍କରେ ଏକ ସଚେତନତା ନାଟକ ଅନୁଷ୍ଠିତ ହୋଇଥିଲା। ଏଏସଆଇ ଶିବରାମ ସ୍ୱାଇଁ, ସୁସ୍ମିତା ରାଉତଙ୍କ ସହ ସଦର ଥାନା କର୍ମଚାରୀ ସହଯୋଗ କରିଥିଲେ। ପରିଶେଷରେ ସମାଜସେବୀ ନିରଞ୍ଜନ ନାୟକ ଧନ୍ୟବାଦ ପ୍ରଦାନ କରିଥିଲେ ।

ଘୁ.ଉଦୟଗିରିରେ ରାଜ୍ୟ ସ୍ତରୀୟ ବିଜ୍ଞାନ ମେଳା, ୧୩୫ ପ୍ରକଳ୍ପ ପ୍ରଦର୍ଶିତ

ଘୁ.ଉଦୟଗିରି, ୧୦।୧୧ : ଏକ୍ସପ୍ରେସ୍ ନ୍ୟୁଜ୍

ସ୍ଥାନୀୟ ସ୍ୱାମୀ ବିବେକାନନ୍ଦ ଶିକ୍ଷା କେନ୍ଦ୍ରରେ ରାଜ୍ୟ ସ୍ତରୀୟ ବିଜ୍ଞାନ ମେଳା ଶନିବାର ଅନୁଷ୍ଠିତ ହୋଇଯାଇଛି । ଶିକ୍ଷାନୁଷ୍ଠାନ ସମ୍ପାଦକ ଅରୁଣ କୁମାର ଷଡ଼ଙ୍ଗୀଙ୍କ ସଭାପତିତ୍ୱରେ ଆୟୋଜିତ ଏହି ମେଳାକୁ ଥାନା ଅଧିକାରୀ ବିଜୟ କୁମାର ସ୍ୱାଇଁ ଏବଂ ଏନ ଏ ସି ଉପାଧ୍ୟକ୍ଷ ସନ୍ତୋଷ କୁମାର ବାଘ ଅତିଥି ଭାବେ ଯୋଗ ଦେଇ ଉଦଘାଟନ କରିଥିଲେ । ଆୟୋଜିତ ରାଜ୍ୟସ୍ତରୀୟ ଏହି ବିଜ୍ଞାନ ମେଳାରେ ବିଭିନ୍ନ ଜିଲ୍ଲାର ୧୨ଟି ସ୍କୁଲରୁ ୧୩୫ ପ୍ରତିଯୋଗୀ ଅଂଶ ଗ୍ରହଣ କରି ସେମାନଙ୍କ ପ୍ରକଳ୍ପ ପ୍ରଦର୍ଶିତ କରିଥିଲେ । ଉଦଯାପନୀ ଉତ୍ସବରେ ଏନ ଏ ସି ଅଧକ୍ଷା ଦେବସ୍ମିତା ଶତପଥୀ ମୁଖ୍ୟ ଅତିଥି ଭାବେ ଯୋଗ ଦେଇଥିବା ବେଳେ ଘୁ.ଉଦୟଗିରି ଏସ ଡି ପି ଓ ବିଜୟ କୁମାର ବିଶି ମୁଖ୍ୟବକ୍ତା ଭାବେ ଯୋଗ ଦେଇଥିଲେ । ସମ୍ମାନିତ ଅତିଥିଭାବେ ରାଜ୍ୟ ଶିକ୍ଷା ପରିଷଦ ସଭାପତି ପ୍ରଶାନ୍ତ କୁମାର ଦାସ, ଶିକ୍ଷା ପରିଷଦ କୋଷାଧକ୍ଷ ବିଷ୍ଣୁ ପ୍ରସାଦ ରଥ, ଶିକ୍ଷା ପରିଷଦ ସଭ୍ୟ ଦିଲ୍ଲୀପ କୁମାର ଖାଡ଼ଙ୍ଗା ଯୋଗ ଦେଇଥିବା ବେଳେ ବିଚାରକ ଭାବେ ଅବସରପ୍ରାପ୍ତ ପ୍ରଧାନ ଶିକ୍ଷକ ବଳରାମ ସାହୁ, ବାଳିକା ବିଦ୍ୟାଳୟ ଭାରପ୍ରାପ୍ତ ପ୍ରଧାନ ଶିକ୍ଷକ ମଳୟ କୁମାର ନାୟକ ଯୋଗ ଦେଇ ଶ୍ରେଷ୍ଠ ପ୍ରକଳ୍ପ ଗୁଡିକୁ ଚୟନ କରିଥିଲେ । ତିନୋଟି ବର୍ଗରେ କୃତି ପ୍ରତିଯୋଗୀ ମାନଙ୍କୁ ମାନପତ୍ର ସହିତ ପୁରସ୍କୃତ କରାଯାଇଥିଲା । ଏଥି ସହ ମେଧା ବୃତ୍ତି ପାଇଥିବା କୃତି ଛାତ୍ରଛାତ୍ରୀଙ୍କୁ ମେଡାଲ ସହିତ ମାନପତ୍ର ଦେଇ ସମ୍ମାନିତ କରାଯାଇଥିଲା । ଶେଷରେ ଶିକ୍ଷା ପରିଷଦ କୋଷାଧକ୍ଷ ବିଷ୍ଣୁ ପ୍ରସାଦ ରଥ ଧନ୍ୟବାଦ ପ୍ରଦାନ କରିଥିଲେ ।

ପ୍ରଥମ ଶ୍ରେଣୀ ବିଚାର ବିଭାଗୀୟ ମାଜିଷ୍ଟ୍ରେଟ ଅଦାଲତର ବାର୍ଷିକ ଉତ୍ସବ

ମାହାଙ୍ଗା : ଏକ୍ସପ୍ରେସ୍ ନ୍ୟୁଜ୍

ମାହାଙ୍ଗା ବ୍ଲକ ଅନ୍ତର୍ଗତ କୁଆଁପାଳ ଠାରେ କନିଷ୍ଠ ଦେୱାନୀ ବିଚାରପତି ତଥା ପ୍ରଥମ ଶ୍ରେଣୀ ବିଚାର ବିଭାଗୀୟ ମାଜିଷ୍ଟ୍ରେଟ ଅଦାଲତର ବାର୍ଷିକ ଉତ୍ସବ ସାଲେପୁର ବାର ଅସୋସିଏସନ ପକ୍ଷରୁ ଅନୁଷ୍ଠିତ ହୋଇଯାଇଛି । ସାଲେପୁର ବାର ଆସୋସିଏସନ ପୂର୍ବତନ ସଭାପତି ଆଇନଜିବୀ ଦୀପକ କୁମାର ମହାନ୍ତିଙ୍କ ଅଧ୍ୟକ୍ଷତାରେ ଆୟୋଜିତ ଉତ୍ସବରେ ମୁଖ୍ୟଅତିଥିଭାବେ ବିଚାରପତି ଶର୍ମିଷ୍ଠା ଜେନା ଯୋଗଦେଇଆଇନଜୀବୀ ଓ ଅଦାଲତ ଗୋଟିଏ ମୁଦ୍ରାର ଦୁଇଟି ପାର୍ଶ୍ୱ ସଦୃଶ । ଆଇନଜୀବୀ ଓ ନ୍ୟାୟଲୟ ମଧ୍ୟରେ ସଠିକ୍ ସମନ୍ୱୟ ରହିପାରିଲେ ଗରିବ ଜନସାଧାରଣ ଉଚିତ ନ୍ୟାୟ ପାଇପାରିବେ ବୋଲି ମତବ୍ୟକ୍ତ କରିବା ସହ ଅଦାଲତର ଭିତିଭୂମି ବିକାଶ ନିମନ୍ତେ ସମସ୍ତଙ୍କର ସହଯୋଗ ଏକାନ୍ତ ଆବଶ୍ୟକ ବୋଲି କହିଥିଲେ । ଏଥିରେ ସମ୍ମାନିତ ଅତିଥିଭାବେ ବରିଷ୍ଠ ଆଇନଜୀବୀ ବିଜୟ କେତନ ନାୟକ, ପ୍ରବୀଣ କୁମାର କାନୁନଗୋ,ଏସ.ଏମ.ଏ ରହେମନ, ଗୌତମ ରାୟ ଚୌଧୁରୀ, ସୁବାଷ ଚନ୍ଦ୍ର ଭୂୟାଁ,ପୂର୍ବତନ ବାର ଆସୋସିଏସନ ସଭାପତି ଡଃ ଅରୁଣୋଦୟ ମହାନ୍ତି ପ୍ରମୁଖ ଯୋଗଦେଇ ଆଇନର ବିଭିନ୍ନ ଦିଗ ଉପରେ ଆଲୋଚନା କରିଥିଲେ । ବରିଷ୍ଠ ଆଇନଜୀବୀ ଶରତ ଚନ୍ଦ୍ର ମିଶ୍ର ଅତିଥି ପରିଚୟ ଓ ସ୍ୱାଗତ ଭାଷଣ ପ୍ରଦାନ କରିଥିବାବେଳେ ଆଇନଜିବୀ ନରୋତମ ନାୟକ ଧନ୍ୟବାଦ ଅର୍ପଣ କରିଥିଲେ ।

ଭେଣ୍ଟିଲେଟରରୁ ମେଡିସିନ୍ ୱାର୍ଡକୁ ଗଲେ ଅଭିଜିତ

ଭୁବନେଶ୍ୱର, ୧୦।୧୧ : ଏକ୍ସପ୍ରେସ୍ ନ୍ୟୁଜ୍

କଣ୍ଠଶିଳ୍ପୀ ତଥା ସଙ୍ଗୀତ ନିର୍ଦ୍ଦେଶକ ଅଭିଜିତ ମଜୁମଦାରଙ୍କ ସ୍ୱାସ୍ଥ୍ୟାବସ୍ଥାରେ ଉନ୍ନତି ଆସୁଛି । ଆଜି ଭେଣ୍ଟିଲେଟରରୁ ବାହାରି ତାଙ୍କୁ ମେଡିସିନ ୱାର୍ଡକୁ ସ୍ଥାନାନ୍ତର କରାଯାଇଛି । ଏନେଇ ଭୁବନେଶ୍ୱର ଏମ୍ସ ପକ୍ଷରୁ ହେଲଥ୍ ବୁଲେଟିନ ଜାରି କରି ସୂଚନା ଦିଆଯାଇଛି । ଗତ ସେପ୍ଟେମ୍ବର ୪ ତାରିଖରେ ଗୁରୁତର ଅବସ୍ଥାରେ ଅଭିଜିତ ମଜୁମଦାରଙ୍କୁ ଭୁବନେଶ୍ୱର ଏମ୍ସରେ ଭର୍ତ୍ତି କରାଯାଇଥିଲା ।

ସେତେବେଳେ ସେ କୋମାରେ ଥିଲେ । ସେପ୍ଟେମ୍ବର ୨୫ ତାରିଖରେ ଅଭିଜିତଙ୍କ ସ୍ୱାସ୍ଥ୍ୟରେ ସାମାନ୍ୟ ସୁଧାର ଆସିଥିଲା । ସେଥିପାଇଁ ତାଙ୍କୁ ଆଇସିୟୁରୁ ବାହାର କରାଯାଇ ସାଧାରଣ ୱାର୍ଡକୁ ଅଣାଯାଇଥିଲା । ହେଲେ ଅକ୍ଟୋବର ୧୧ରେ ଅସୁସ୍ଥତା ଯୋଗୁଁ ପୁଣି ଥରେ ଆଇସିୟୁକୁ ସ୍ଥାନାନ୍ତର କରାଯାଇଥିଲା । ତାଙ୍କୁ ଭେଣ୍ଟିଲେଟର ସପୋର୍ଟରେ ରଖାଯାଇଥିଲା । ନିମୋନିଆ ସହିତ ତାଙ୍କର ଫୁସଫୁସରେ ସଂକ୍ରମଣ ହୋଇଥିଲା ।

ବିବାହ କରିବେ ଆଥଲେଟ୍ ଅମୀୟ ମଲିକ୍

ନିଆଳି, ୧୦।୧୧ : ଏକ୍ସପ୍ରେସ୍ ନ୍ୟୁଜ୍

ନିଆଳିର ଓଡ଼ିଆ ପୁଅ ଓଡ଼ିଶାର ଷ୍ଟାର ଆଥଲେଟ ଅମୀୟ କୁମାର ମଲିକ । ଆସନ୍ତା ୨୨ ତାରିଖରେ ବିବାହ ବନ୍ଧନ ରେ ଆବଧ ହେବେ । ସେ ଶ୍ୱେତା ଅତିଲିଙ୍କୁ ବିବାହ କରିବେ । ଶ୍ୱେତାଙ୍କ ଘର ମୁମ୍ବାଇରେ । ଆସନ୍ତା ୨୧ ତାରିଖରେ ଉଭୟଙ୍କର ନିର୍ବନ୍ଧ ଓ ହଳଦୀ ଉତ୍ସବ ଅନୁଷ୍ଠିତ ହେବ । ଏହି ଉତ୍ସବରେ ଉଭୟଙ୍କ ପରିବାର ସଦସ୍ୟ ଓ ବନ୍ଧୁ ବାନ୍ଧବ ଯୋଗ ଦେବାର କାର୍ଯ୍ୟକ୍ରମ ରହିଛି । ଅମୀୟ କୁମାର ମଲିକ୍ ଓଡ଼ିଶାର କଟକ ଜିଲ୍ଲା ନିଆଳି ବ୍ଲକ୍ ଅଲଣା ପଂଚାୟତରେ ଜନ୍ମିତ । ତାଙ୍କ ମା' ଉକ୍ତ ପଞ୍ଚାୟତର ସରପଞ୍ଚ ଓ ବାପା ସରକାରୀ କର୍ମଚାରୀ । ଜଣେ ଦ୍ରୁତ ଧାବକ ଶହେ ମିଟର ଦୌଡ଼ ପ୍ରତିଯୋଗିତାରେ ତାଙ୍କ ନାମରେ ଜାତୀୟ ରେକର୍ଡ ରହି

ଓଡ଼ିଶା ଏକ୍ସପ୍ରେସ୍

ଭୁବନେଶ୍ୱର ଓ କେନ୍ଦ୍ରାପଡ଼ା ରୁ ଏକସଙ୍ଗେ ପ୍ରକାଶିତ

ଭୁବନେଶ୍ୱର | ପୃଷ୍ଠା : ୭

● ୧୧ ନଭେମ୍ବର ୨୦୨୫ ● ମଙ୍ଗଳବାର

କଟକରେ ପରିବା ଚାଷ ବୁଲି ଦେଖିଲେ କେନ୍ଦ୍ର କୃଷି ମନ୍ତ୍ରୀ

କଟକ:ଏକ୍ସପ୍ରେସ୍ ନ୍ୟୁଜ୍

କଟକ ଜିଲ୍ଲା ସଦର ନିର୍ବାଚନ ମଣ୍ଡଳୀ ଅଧିନସ୍ଥ ରାଜହଂସ ଗ୍ରାମରେ କେନ୍ଦ୍ର କୃଷି ମନ୍ତ୍ରୀ ଶିବରାଜ ସିଂହ ଚୌହାନ ପହଞ୍ଚି ଚାଷୀମାନଙ୍କ ସହ ଆଲୋଚନା କରିଛନ୍ତି । କଟକ ଗସ୍ତରେ ଆସିଥିବା ବେଳେ ପରିବା ଚାଷ ହେଉଥିବା ଅଂଚଳ ଶ୍ରୀ ଚୌହାନ ବୁଲି ଦେଖିଥିଲେ । ବିଶେଷକରି ଏହି ଅଂଚଳରେ ହେଉଥିବା ପରିବା ଚାଷକୁ ବୁଲି ଦେଖିବା ସହ ଚାଷର ପଦ୍ଧତି ସଂପର୍କରେ ପଚାରି ବୁଝିଥିଲେ । ଏହାପରେ ଚାଷୀମାନଙ୍କ ସହ ବସି ସେ ଆଲୋଚନା କରିଥିଲେ । ସାଂପ୍ରତିକ ସମୟରେ ଉନ୍ନତ ଜ୍ଞାନକୌଶଳରେ ଚାଷ କରାଯାଉଥିବା ବେଳେ ଆଗକୁ କିଭଳି ଭାବେ ଏହି ଅଂଚଳରେ କିପରି ତାହାକୁ ଅନୁସରଣ କରାଯିବ ସେ ସଂପର୍କରେ ପଚାରି ବୁଝିଥିଲେ । ବିଶେଷ କରି ସୋଲାର ଶକ୍ତିକୁ କିଭଳି ବ୍ୟବହାର କରାଯିବ ସେ ନେଇ ପଦକ୍ଷେପ ଗ୍ରହଣ କରାଯାଇଥିବା କଥା କେନ୍ଦ୍ର କୃଷିମନ୍ତ୍ରୀ କହିଛନ୍ତି । ଅପର ପକ୍ଷରେ ଚାଷୀମାନେ କେନ୍ଦ୍ରମନ୍ତ୍ରୀଙ୍କୁ ଭେଟି ନିଜର ଅସୁବିଧା ସଂପର୍କରେ ଅବଗତ କରାଯାଇଥିଲେ ।

ମାଧବ ମନ୍ଦିରକୁ ଗଲା ତୁଳସୀ ଭାର

ଚାରିଛକ:ଏକ୍ସପ୍ରେସ୍ ନ୍ୟୁଜ୍

ବୁଧବାର ହେଉଛି ମାର୍ଗଶିର ମାସ ଅଷ୍ଟମୀ ତିଥି । ଯାହା ଆମ ଓଡ଼ିଆ ସଂସ୍କୃତି ଓ ପରମ୍ପରାରେ ପୋଢୁଁଆ ଅଷ୍ଟମୀ ପର୍ବ ଭାବେ ପାଳିତ ହୋଇଥାଏ । ପରିବାରର ଜ୍ୟୋଷ୍ଠ ସନ୍ତାନମାନଙ୍କ ପାଇଁ ମାମୁ ଘରୁ ଆସିଥାଏ ପୋଢୁଆଁ ଭାର । ନବ ବସ୍ତ୍ର ସହିତ ପିଠା ପଣା ଆସିଥାଏ ମାମୁଁ ଘରୁ । ସେହି ପରମ୍ପରା ପ୍ରାଚୀ ଉପତ୍ୟକାର ମାଧବ ମନ୍ଦିରରେ ପ୍ରଚଳିତ ରହି ଆସିଛି । ପ୍ରାଚୀ ଉପତ୍ୟକାର ମାଧବ ମନ୍ଦିର ହେଉଛି ଶ୍ରୀଜଗନ୍ନାଥଙ୍କ ମାମୁ ଘର । ପ୍ରତିବର୍ଷ ପୋଢୁଁଆ ଅଷ୍ଟମୀ ପୂର୍ବ ଦିନ ମାଧବ ମନ୍ଦିରରୁ ତୁଳସୀ, ଫଳ ମୂଳ, ଚନ୍ଦନ କାଠ, ପାଟ ବସ୍ତ୍ର, ଗୀତ ଗୋବିନ୍ଦ ଖଣ୍ଡୁଆ ପ୍ରଭୃତି ଭାର ମାଧବ ମନ୍ଦିର ସେବକ, ଜଗନ୍ନାଥ ପ୍ରେମୀ, ମାଧବ ପ୍ରେମୀମାନେ ଏକ ଶୋଭାଯାତ୍ରାରେ ପୁରୀ ଶ୍ରୀକ୍ଷେତ୍ର ନେଇ ଶ୍ରୀମନ୍ଦିର ପ୍ରଶାସନ ନିକଟରେ ପ୍ରଦାନ କରିଥାନ୍ତି । ଏହି ଭାରରେ ଯେଉଁ ତୁଳସୀ ଯାଇଥାଏ ତାକୁ ନିମାପଡ଼ା ବ୍ଲକ ତୁଳସୀପୁର ଗ୍ରାମର ଜଗନ୍ନାଥ ପ୍ରେମୀମାନେ ମାଧବ ମନ୍ଦିରକୁ ଯୋଗାଇଥାନ୍ତି । ଆଜି ତୁଳସୀପୁରର ବାବା ବୃନ୍ଦାବନ ମଠରୁ ଶ୍ରଦ୍ଧାଳୁମାନେ ତୁଳସୀ, ଫଳ ମୂଳ ସବୁ ଭାରରେ ଲଦି ଏକ ଶୋଭାଯାତ୍ରାରେ ମାଧବ ମନ୍ଦିରକୁ ନେଇଥିଲେ । ଶ୍ରୀଜଗନ୍ନାଥ ଓ ଶ୍ରୀମାଧବାନନ୍ଦ ଧ୍ୱନୀରେ ସାରା ଅଞ୍ଚଳ ପ୍ରକମ୍ପିତ ହୋଇପଡ଼ିଥିଲା । ତୁଳସୀପୁର ଗ୍ରାମରୁ ଶ୍ରୀଜଗନ୍ନାଥଙ୍କ ପାଇଁ ତୁଳସୀ ଭାର ଯିବା ପରମ୍ପରା ପୁନଃ ପ୍ରଚଳନ ହୋଇଥିବାରୁ ଅଞ୍ଚଳରେ ଖୁସିର ଲହରୀ ଖେଳିଯାଇଛି । ମାଧବ ମନ୍ଦିରରୁ ଶ୍ରୀଜଗନ୍ନାଥଙ୍କ ପାଇଁ ଯାଉଥିବା ପୋଢୁଁଆ ଭାର ପାଇଁ ପ୍ରତିବର୍ଷ ତୁଳସୀପୁର ଅଞ୍ଚଳରୁ ତୁଳସୀ ଯୋଗାଇ ଦିଆଯିବ ବୋଲି ଶ୍ରଦ୍ଧାଳୁ ଭକ୍ତମାନେ ପ୍ରକାଶ କରିଛନ୍ତି । ଏହି ଭାର ଯିବା ସମୟରେ ରଘୁନାଥ ବେହେରା, ସୁରେନ୍ଦ୍ର ଭୋଇ, ସନ୍ତୋଷ ଦାଶ, ପ୍ରଶାନ୍ତ ଦେବ ଗୋସ୍ୱାମୀ, ଅରକ୍ଷୀତ ଭୋଇ, ରତ୍ନାକର ଦାସ, ଜୁନା ବେହେରା, ପ୍ରତାପ ସାହୁ, ସୁରେନ୍ଦ୍ର ବେହେରା, ରଜନୀକାନ୍ତ ସେନ, ଆଲୋକ ତ୍ରିପାଠୀ, ପ୍ରଶାନ୍ତ ସାହୁ ପ୍ରମୁଖ ସାମିଲ ଥିଲେ ।

ଆଦର୍ଶ ଶିକ୍ଷୟିତ୍ରୀଙ୍କ ପରଲୋକ

ଭୁବନେଶ୍ୱର:ଏକ୍ସପ୍ରେସ୍ ନ୍ୟୁଜ୍

ଚୌଦ୍ୱାର ଓ.ଟି.ଏମ୍. ହାଇସ୍କୁଲର ଅବସରପ୍ରାପ୍ତ ଶିକ୍ଷୟିତ୍ରୀ ଶ୍ରୀମତୀ ଆଲୋକ ଶତପଥୀଙ୍କର ଭୁବନେଶ୍ୱର ସ୍ଥିତ ଏକ ଘରୋଇ ଚିକିତ୍ସାଳୟରେ ପରଲୋକ ଘଟିଛି ।

ପିତା ଆଡ଼ଭୋକେଟ୍ ଇନ୍ଦ୍ରମଣି ମିଶ୍ର ଓ ରାଜମଣି ଦେବୀଙ୍କ କୋଳମଣ୍ଡନ କରି କଟକଠାରେ ୭ ଫେବୃଆରୀ ୧୯୪୩ରେ ଶ୍ରୀମତୀ ଶତପଥୀ ଜନ୍ମଲାଭ କରିଥିଲେ । ରେଭେନ୍‌ସା ଗାର୍ଲସ ହାଇସ୍କୁଲ, ଶୈଳବାଳା ମହିଳା ମହାବିଦ୍ୟାଳୟ, ରାଧାନାଥ ଟ୍ରେନିଂ କଲେଜରେ ଉଚ୍ଚଶିକ୍ଷା ଲାଭକରିବା ପରେ ଦୀର୍ଘ ୩୩ବର୍ଷ କାଳ ଚୌଦ୍ୱାର ଓ.ଟି.ଏମ୍. ହାଇସ୍କୁଲରେ ଶିକ୍ଷକତା କରିବା ପରେ ଅବସର ଗ୍ରହଣ କରି ଆଚାର୍ଯ୍ୟବିହାର, ଭୁବନେଶ୍ୱରସ୍ଥିତ ବାସଭବନରେ ଅବସ୍ଥାନ କରୁଥିଲେ । ପୂର୍ବରୁ ତାଙ୍କର ସ୍ୱାମୀ ଚୌଦ୍ୱାର ଟେକ୍‌ନିକାଲ୍ ସ୍କୁଲର ଅବସରପ୍ରାପ୍ତ ଶିକ୍ଷକ ବ୍ରଜେନ୍ଦ୍ର ଶତପଥୀଙ୍କର ଦେହାନ୍ତ ହୋଇଯାଇଛି । ଜଣେ ଆଦର୍ଶ, କର୍ମଠ ତଥା ଛାତ୍ରବତ୍ସଳ ଶିକ୍ଷୟିତ୍ରୀ ଭାବରେ ତାଙ୍କର ସୁନାମ ରହିଛି । ପୁରୀ ସ୍ୱର୍ଗଦ୍ୱାରଠାରେ ତାଙ୍କର ଶେଷକୃତ୍ୟ ସଂପନ୍ନ କରାଯାଇଥିବାବେଳେ ମଧ୍ୟମ ପୁତ୍ର ଡ. ଅମ୍ବରୀଶ ଶତପଥୀ ମୁଖାଗ୍ନି ଦେଇଥିଲେ । ସେ କିଡ଼ନୀ ଜନିତ ରୋଗରେ ଚିକିତ୍ସିତ ଅବସ୍ଥାରେ ୮୩ବର୍ଷ ବୟସରେ ମୃତ୍ୟୁବରଣ କରିଛନ୍ତି । ମୃତ୍ୟୁ ସମୟରେ ତାଙ୍କ ନିକଟରେ ପୁତ୍ରବଧୂ ଅଧ୍ୟାପିକା ଡ. ଆର୍. ସ୍ୱରୂପା, ରୁବି ଶତପଥୀ, ନାତି ବୋଧିସତ୍ତ୍ୱ ଶତପଥୀ, ଦତ୍ତାତ୍ରେୟ ଶତପଥୀ, ନାତୁଣୀ ହର୍ଷା ଶତପଥୀ ତଥା ଅନ୍ୟାନ୍ୟ ଆତ୍ମୀୟସ୍ୱଜନ ଉପସ୍ଥିତ ଥିଲେ । ତାଙ୍କ ମୃତ୍ୟୁରେ ବିଭିନ୍ନ ମହଲରେ ଶୋକର ଛାୟା ଖେଳିଯାଇଛି ।

ବେଆଇନ ଇଟାଭାଟି ବୃଦ୍ଧିକୁ ନେଇ ଅସନ୍ତୋଷ

ଖଣ୍ଡପଡ଼ା:ଏକ୍ସପ୍ରେସ୍ ନ୍ୟୁଜ୍

ଖଣ୍ଡପଡ଼ା ତହସିଲ ଅଞ୍ଚଳର ବିଭିନ୍ନ ସ୍ଥାନରେ ଶହଶହ ମାଟି ଇଟାଭାଟିଗୁଡିକ ଗଢି ଉଠିଥିବା ବେଳେ ତା'ସହ ତାଳ ଦେଇ ସଂରକ୍ଷିତ ଜଙ୍ଗଲ ଜମି, ଗୋଚର ଜାଗା ଓ ନଦୀ ପଠାରେ ଯିଏ ଯେଉଁଠି ପାରିଲା ସେଠି ମାଟି ଓ ସିମେଣ୍ଟ ଇଟା ପ୍ରସ୍ତୁତ କଲା ସେଥିରେ କିଛି ଯା ଆସ ନାହିଁ । ଖଣ୍ଡପଡ଼ା ତହସିଲ ଅଫିସ୍‌ରେ କାର୍ଯ୍ୟରତ କେତେକ ଦୁର୍ନୀତିଖୋର କର୍ମଚାରୀଙ୍କ ଯୋଗୁଁ ବେଆଇନ ଭାବେ ସବୁଠି ଛତୁ ଫୁଟିଲା ପରି ଇଟା ଭାଟିଗୁଡିକ ଗଢ଼ି ଉଠିଥିବା ଅଭିଯୋଗ ହେଉଛି । ଏବେ ସେଗୁଡିକ ପରିବେଶ ପ୍ରଦୂଷଣର ମୁଖ୍ୟ କାରଣ ପାଲଟିଛି । ଏ ନେଇ ଖଣ୍ଡପଡ଼ା ଅଞ୍ଚଳର ପରିବେଶବିତମାନେ ଘୋର ଉଦବେଗ ପ୍ରକାଶ କରିଥିବା ବେଳେ ସମୟାନୁକ୍ରମେ ଜଙ୍ଗଲ ସମ୍ପଦ କ୍ଷୟ ହେବାରେ ଲାଗିଛି । ପ୍ରତିବର୍ଷ ନଭେମ୍ବରରୁ ଜୁନ ମାସ ପର୍ଯ୍ୟନ୍ତ ଇଟା ବେପାରୀଙ୍କ ରାଜ ଖଣ୍ଡପଡ଼ା ଅଞ୍ଚଳରେ ଚାଲୁଥିବାରୁ ଏ ବାବଦରେ ରାଜ୍ୟ ସରକାର ବିପୁଳ ପରିମାଣର ରାଜସ୍ୱ ହରାଉଥିବା ଅଭିଯୋଗ ହେଉଛି । ଖଣ୍ଡପଡା ତହସିଲ ଅଧିନ ଶିଖରପୁର, ଖଲିସାହି, ସିଂଘାପଡା ମର୍ଦ୍ଦରାଜପୁର, ବେଣାଗାଡିଆ, ଯୋଗିଆପଲ୍ଲୀ, କିଆଝର, କଣ୍ଟିଲୋ, ବାଣପୁର ଗଡିଆସାହି, କୁମ୍ଭାରପଡା, ବନମାଳୀପୁର ପ୍ରଭୃତି ପଞ୍ଚାୟତ ଅଧିନ ଗ୍ରାମଗୁଡିକରେ ମାଳମାଳ ଇଟାଭାଟି ପୋଡା ଚାଲିଥିବା ନଜରକୁ ଆସୁଛି । ଖଣ୍ଡପଡା ତହସିଲ ଅଧିନରେ ୭ଟି ରାଜସ୍ୱ ନିରୀକ୍ଷକ ସର୍କଲ ରହିଥିବା ବେଳେ କାର୍ଯ୍ୟରତ ରାଜସ୍ୱ ନିରୀକ୍ଷକମାନେ ବେଆଇନ ଭାବେ ଚାଲିଥିବା ଇଟା ଭାଟିଗୁଡିକ ପ୍ରତି ଦୃଷ୍ଟି ନଦେଇ ଆଖି ବୁଜିଦେଇ ଥିବା ଅଭିଯୋଗ ହେଉଛି । ରାଜସ୍ୱ ନିରୀକ୍ଷକମାନେ ସମୟେ ସମୟେ ଲୋକଦେଖାଣିଆ ଭାବେ ଚଢ଼ାଉ କରି ଇଟାଭାଟି ମାଲିକଙ୍କ ଠାରୁ ଜୋରିମାନା ବାବଦରେ କିଛି ପରିମାଣର ଅର୍ଥ ଆଦାୟ କରୁଥିବା ଜଣାପଡିଛି । ଏଥିପ୍ରତି ଖଣ୍ଡପଡ଼ା ତହସିଲ ପ୍ରଶାସନ ଓ ଜିଲ୍ଲାପ୍ରଶାସନ ଦୃଷ୍ଟି ଦେବାକୁ ଦାବି ହେଉଛି । ଖଣ୍ଡପଡା ତହସିଲଦାର ବିଶ୍ୱବିଶ୍ରୁତ ତ୍ରିପାଠୀଙ୍କୁ ପଚାରିବାରେ ଉପରୋକ୍ତ ଅଭିଯୋଗ ପ୍ରତି ସେ ଦୃଷ୍ଟି ଦେବେ ବୋଲି କହିଛନ୍ତି ।

କଟକ ସହରରେ ୨୩୧ ଅସୁରକ୍ଷିତ ଅଙ୍ଗାଳିକା ଚିହ୍ନଟ

କଟକ:ଏକ୍ସପ୍ରେସ୍ ନ୍ୟୁଜ୍

ସ୍ଥାନୀୟ ମଣିସାହୁ ଛକ ଅଘଟଣ ପରେ ସହର ଭିତରେ କେତେ ଅସୁରକ୍ଷିତ କୋଠା ରହିଛି, ସେ ନେଇ ପ୍ରଶାସନ ବେଫିକର ଥିବା ପରି ମନେହେଉଛି । ଜାଣିଲେ ଆଶ୍ଚର୍ଯ୍ୟ ଲାଗିବ କି, କଟକ ମହାନଗର ନିଗମର ପୁରୁଣା କୋଠା ଏବେ ବି ଅସୁରକ୍ଷିତ ଭାବେ ଠିଆ ହୋଇଛି । ଏହା ଭିତରେ ସରକାରୀ କାର୍ଯ୍ୟ ବି ହେଉଛି । ଅପର ପକ୍ଷରେ ମେୟର କହିଲେ ପୁରୁଣା କୋଠା କାମରେ ଲାଗୁନି । ଖୁବ ଶିଘ୍ର ଏହାକୁ ଭାଂଗି ଦେବୁ । କିନ୍ତୁ କେବେ ଭଂଗାଯିବ ସଠିକ ତାରିଖ ବାବଦରେ ମେୟର କିଛି ସୂଚନା ଦେଇନଥିଲେ । ତେବେ ରିଏଲିଟି ଚେକ ବେଳେ ଜଣାପଡ଼ିଲା, ବ୍ରିଟିଶ ଅମଳର ଏହି ଅସୁରକ୍ଷିତ କୋଠାରେ ଷ୍ଟୋରରୁମ ରହିଛି । ୨ ଜଣ କର୍ମଚାରୀ ମଧ୍ୟ କାମ କରୁଛନ୍ତି । ପୁଣି ଏହି ବିଲ୍ଡିଂରେ ଅର୍ବାନ କୋଅପରେଟିଭ ବ୍ୟାଙ୍କ ଚାଲିଛି । ତେଣୁ ପ୍ରଶ୍ନ ହେଲା, ଯେବେ ସିଏମସି ଅକ୍ତିଆରରେ ଥିବା ଅସୁରକ୍ଷିତ କୋଠା ଭଂଗା ଯାଇ ପାରୁନାହିଁ, ସେତେବେଳେ ବ୍ୟକ୍ତିଗତ ମାଲିକାନାରେ ଥିବା ଅସୁରକ୍ଷିତ ବିଲ୍ଡିଂ ବାବଦରେ କିଏବା ଚିନ୍ତା କରିବ ? ମଣିସାହୁ ଛକ ଅଘଟଣ ଘଟଣାର ତଦନ୍ତ ରିପୋର୍ଟ ୨୪ ଘଣ୍ଟା ଭିତରେ ଦେବାଲାଗି ଜିଲ୍ଲାପାଳ ନିର୍ଦ୍ଦେଶ ଦେଇଥିଲେ । ତେବେ ଏହି ଅଘଟଣର ତଦନ୍ତ ସରିନଥିବା ଜଣାପଡ଼ିଛି । କେବେ ତଦନ୍ତ ଶେଷ ହେବ ଏ ବିଷୟରେ ସ୍ପଷ୍ଟ ସୂଚନା ମିଳିନାହିଁ । ତେବେ ଆଜି ସୁଦ୍ଧା କଟକ ସହରରେ ମୋଟ ୨୩୧ଟି ଅସୁରକ୍ଷିତ ଅଙ୍ଗାଳିକା ରହିଥିବା ପ୍ରଶାସନ ଚିହ୍ନଟ କରିଛି । ସେଥିମଧ୍ୟରୁ ୮ଟି ସରକାରୀ କୋଠା ଭାଂଗିବା ଲାଗି ପ୍ରଶାସନ ନିର୍ଦ୍ଦେଶ ମଧ୍ୟ ଦେଇସାରିଛି । ହେଲେ ନିଉ ଏଲଆଇସି କଲୋନୀରେ ଥିବା ସିଏମସିର ବିଲ୍ଡିଂ ପୂର୍ବଭଳି ମୁଣ୍ଡଟେକି ଠିଆ ହୋଇଛି । ଯଦିଓ ଏଠାରେ କେହି ବସବାସ କରୁନାହାନ୍ତି, ତାହାର ଅର୍ଥ ନୁହେଁ ଯେ କୋଠା ଗୁଡ଼ିକୁ ଏଭଳି ଅସୁରକ୍ଷିତ ଭାବେ ଛାଡ଼ି ଦିଆଯିବ । ଇତି ମଧ୍ୟରେ କଟକ ଏଡିଏମ କହିଛନ୍ତି ଯେ, ତହସିଲଦାର ମଣିସାହୁ ଛକ ଅଘଟଣ ବାବଦରେ ରିପୋର୍ଟ ଦେଇସାରିଛନ୍ତି । ଏହି ଅଘଟଣରେ ଶିକାର ହୋଇଥିବା ପରିବାରକୁ ଶିଘ୍ର କ୍ଷତିପୂରଣ ରାଶି ମିଳିବ ବୋଲି ଏଡିଏମ ସୂଚନା ଦେଇଛନ୍ତି । ତେବେ ପ୍ରଶାସନିକ ତଦନ୍ତ ରିପୋର୍ଟ ବାବଦରେ ଏଡିଏମ କୌଣସି ସ୍ପଷ୍ଟ ସୂଚନା ଦେଇନାହାନ୍ତି ।

ଶୀତଳ ଭଣ୍ଡାରର ଆବଶ୍ୟକତାକୁ ସରକାରଙ୍କ ଅଣଦେଖା

ବୈଶିଙ୍ଗା:ଏକ୍ସପ୍ରେସ୍ ନ୍ୟୁଜ୍

ବିକାଶ ବିକାଶ ବିକାଶ ଚାରିଆଡେ ଚାଲିଛି ବିକାଶର ନାରା, ମାତ୍ର ଚାଷୀ, ଚାଷ ଓ କୃଷି ଉତ୍ପାଦିତ ସାମଗ୍ରୀର ବିକ୍ରୀ କରିବା ପାଇଁ ବଜାର ସୃଷ୍ଟି କରିବା ଏବଂ କୃଷି ଉତ୍ପାଦିତ ସାମଗ୍ରୀର ସଂରକ୍ଷଣ ପାଇଁ ଉଦ୍ଦିଷ୍ଟ ଶୀତଳ ଭଣ୍ଡାର ସରକାର ନିର୍ମାଣ ନ କରାଇବା ଚାଷୀ ମହଲରେ ପ୍ରତିକ୍ରିୟା ପ୍ରକାଶ ପାଇଛି । କାଳିଆ, ବଳିଆ ଯୋଜନା ସହିତ ଟଙ୍କିକିଆ ଚାଉଳ ପାଇଁ କୃଷି ଶ୍ରମିକମାନେ କ୍ଷେତରେ ଶ୍ରମ କରିବା ପରିବର୍ତ୍ତେ ବୁଲିବୁଲି ସମୟକୁ ବିତାଇ ଦେଉଛନ୍ତି । ଏଥିପାଇଁ କୃଷି ଉତ୍ପାଦନ କମୁଛି, ମାତ୍ର ଜନସଂଖ୍ୟା ବଢିବଢି ଚାଲୁଛି । ଋତୁ ଉପଯୋଗୀ ହେଉଥିବା ପନିପରିବା ଚାଷରୁ ଉତ୍ପାଦିତ ସାମଗ୍ରୀ ସାଇତି ରଖିବା ପାଇଁ ଶୀତଳ ଭଣ୍ଡାର ଆବଶ୍ୟକତାକୁ ଗୁରୁତ୍ୱ ଦେବାକୁ ଦାବି ହେଉଛି । ଦରଦାମ ବୃଦ୍ଧିକୁ ନେଇ ଉପୁଜିଥିବା ସମସ୍ୟାକୁ ନେଇ ସାଧାରଣ ଓ ମଧ୍ୟବିତ୍ତ ପରିବାର ଏବେ ଜର୍ଜରିତ । ମୁଖ୍ୟତଃ ବାଇଗଣ, ବିଲାତି, ଭେଣ୍ଡି, ଜିଞ୍ଜି ଆଦି ପରିବା ଚଢା ଦାମରେ ବିକ୍ରି ହେଉଛି । ବୈଶିଙ୍ଗାଠାରେ ଶୀତଳ ଭଣ୍ଡାର ନିର୍ମାଣ ହୋଇଥିଲେ ବୁଢାବଳଙ୍ଗ, ଗଙ୍ଗାହାର ଅବବାହିକାରୁ ଉତ୍ପାଦିତ ହେଉଥିବା ପନିପରିବା ଜିଲ୍ଲା ଏବଂ ଜିଲ୍ଲା ବାହାରକୁ ଯୋଗାଇବା ପରେ ମଧ୍ୟ ବଳକା ପନି ପରିବା ସାଇତା ଯାଇ ପାରନ୍ତା । ମାତ୍ର ଶୀତଳ ଭଣ୍ଡାର ଅଭାବରୁ ବଳକା ପନିପରିବା ପଚି ସଢି ନଷ୍ଟ ହୋଇଯାଉଛି । ଏଥି ପାଇଁ ଚାଷୀମାନଙ୍କୁ ଲକ୍ଷଲକ୍ଷ ଟଙ୍କା କ୍ଷତି ସହିବାକୁ ପଡୁଛି । ଯାହା ଫଳରେ ଚାଷୀ ଚାଷ କରିବା ପାଇଁ ଆଗ୍ରହ ପ୍ରକାଶ କରୁନାହାଁନ୍ତି । ବିଭିନ୍ନ ଯୋଜନାରେ ସରକାର କୋଟି କୋଟି ଟଙ୍କା ବିକଶିତ ଗାଁ ବିକଶିତ ଓଡ଼ିଶା ମାଧ୍ୟମରେ ଖର୍ଚ୍ଚ କରୁଛନ୍ତି । ଏହି ଶୀତଳ ଭଣ୍ଡାରକୁ ଯଦି ଏହିଭଳି ବିକାଶ ଯୋଜନାରେ ଅନ୍ତର୍ଭୁକ୍ତ କରାଯାଇ ଏଥି ପ୍ରତି ଧ୍ୟାନ ଦିଆ ଯାଇ ପାରନ୍ତା ତେବେ ଚାଷୀ କୂଳ ଉପକୃତ ହୋଇ ପାରନ୍ତେ ।

ସେବା ପ୍ରତି ସମର୍ପଣ ଓ ସେବାରେ ନିୟୋଜିତ ହେବା ଆମର ଶକ୍ତି: ଆଚାର୍ଯ୍ୟ ବାଲକୃଷ୍ଣ

ହରିଦ୍ୱାର:ଏକ୍ସପ୍ରେସ୍ ନ୍ୟୁଜ୍

ପତଞ୍ଜଳି ଯୋଗପୀଠର ସାଧାରଣ ସମ୍ପାଦକ ଆଚାର୍ଯ୍ୟ ବାଲକୃଷ୍ଣ, ଉତ୍ତରାଖଣ୍ଡର ଅଗ୍ରଣୀ ବିଶ୍ୱବିଦ୍ୟାଳୟ, ୟୁପିଇଏସ୍ (ପେଟ୍ରୋଲିୟମ୍ ଏବଂ ଶକ୍ତି ଅଧ୍ୟୟନ ବିଶ୍ୱବିଦ୍ୟାଳୟ)ର ସ୍କୁଲ୍ ଅଫ୍ ବିଜନେସ୍‌ର ୨୩ତମ ସମାବର୍ତ୍ତନରେ ମୁଖ୍ୟ ଅତିଥି ଭାବରେ ଯୋଗ ଦେଇଥିଲେ, ଯାହା କେବଳ ଜାତୀୟ ସ୍ତରରେ ନୁହେଁ ବରଂ ବିଶ୍ୱ ସ୍ତରରେ ସ୍ଥାନ ପାଇଛି । ତାଙ୍କ ଉଲ୍ଲେଖନୀୟ ସଫଳତା ପାଇଁ ତାଙ୍କୁ ସର୍ବୋଚ୍ଚ ଶୈକ୍ଷିକ ଡିଗ୍ରୀ ଡକ୍ଟର ଅଫ୍ ଫିଲୋସୋଫି (ପିଏଚ୍.ଡି., ସମ୍ମାନଜନକ ଡିଗ୍ରୀ)ରେ ସମ୍ମାନିତ କରାଯାଇଥିଲା । କାର୍ଯ୍ୟକ୍ରମରେ ପହଞ୍ଚିବା ପରେ, ଆଚାର୍ଯ୍ୟଜୀଙ୍କୁ ୟୁପିଇଏସ୍ ପରିଚାଳନା, ଛାତ୍ର ଏବଂ ଅଧ୍ୟାପକମାନେ ସ୍ୱାଗତ କରିଥିଲେ ।

ଏହି ଅବସରରେ ଛାତ୍ରମାନଙ୍କୁ ସମ୍ବୋଧିତ କରି ଆଚାର୍ଯ୍ୟ କହିଥିଲେ ଯେ ସେବାରେ ନିରନ୍ତରତା, ସେବା ପ୍ରତି ସମର୍ପଣ ଏବଂ ସେବାରେ ନିୟୋଜିତ ହେବା ଆମର ଶକ୍ତି । ପୂଜ୍ୟ ସ୍ୱାମୀଜୀଙ୍କ ନେତୃତ୍ୱରେ, ପତଞ୍ଜଳି ଲକ୍ଷଲକ୍ଷ ପତଞ୍ଜଳି ଭାଇଭଉଣୀଙ୍କ କଠିନ ପରିଶ୍ରମ ଏବଂ ଅଧ୍ୟବସାୟ ମାଧ୍ୟମରେ ବିଶ୍ୱବ୍ୟାପୀ ସେବା ପଦକ୍ଷେପକୁ କାର୍ଯ୍ୟକାରୀ କରୁଛି । ସେ କହିଥିଲେ ଯେ ଏପରି ସମ୍ମାନ ଆମକୁ ଆମର ସେବା ପ୍ରୟାସକୁ ଆଗକୁ ବଢ଼ାଇବାକୁ ପ୍ରେରଣା ଦିଏ ।

କାର୍ଯ୍ୟକ୍ରମରେ, ୟୁପିଇଏସ୍ ଭାଇସ୍-ଚାନ୍‌ସେଲର ଡକ୍ଟର ରାମ ଶର୍ମା ଆଚାର୍ଯ୍ୟଜୀଙ୍କ ମାନବତା ସେବା ପ୍ରତି ସମର୍ପଣ ଏବଂ ନିସ୍ୱାର୍ଥପର ଅବଦାନକୁ ପ୍ରଶଂସା କରିଥିଲେ । ଶ୍ରୀ ଶର୍ମା କହିଥିଲେ ଯେ ତାଙ୍କଠାରୁ ପ୍ରେରଣା ପାଇ ସ୍ନାତକ ଛାତ୍ରଛାତ୍ରୀମାନେ ନୂତନ ଶକ୍ତି ସହିତ ସେମାନଙ୍କ ଜୀବନର ଏକ ନୂତନ ପର୍ଯ୍ୟାୟ ଆରମ୍ଭ କରିବାକୁ ପ୍ରେରଣା ପାଇବେ । ସେ କହିଥିଲେ ଯେ ଆଚାର୍ଯ୍ୟ ଜୀଙ୍କ ସକ୍ଷମ ନେତୃତ୍ୱରେ, ପତଞ୍ଜଳି ମଡେଲ୍ ଦେଶର ଏକ ଅଗ୍ରଣୀ ବ୍ୟବସାୟ ମଡେଲ୍ ପାଲଟିଛି । ଭାରତୀୟ ପରମ୍ପରା ସହିତ, ପତଞ୍ଜଳି ମଡେଲ୍ ଗ୍ରାହକଙ୍କ ବିଶ୍ୱାସକୁ ଆହୁରି ମଜବୁତ କରେ । ଦେଶ ସାରା ପ୍ରସିଦ୍ଧ ଉଦ୍ୟୋଗୀମାନେ ପତଞ୍ଜଳି ମଡେଲ୍‌ରୁ ପ୍ରେରଣା ପାଉଛନ୍ତି ।

ଏହି ସମ୍ମାନ ପାଇଁ, ଆଚାର୍ଯ୍ୟ ଜୀ ବିଶ୍ୱବିଦ୍ୟାଳୟର କୁଳପତି ଡକ୍ଟର ସୁନୀଲ ରାୟ, ଭାଇସ୍ ଚାନ୍‌ସେଲର ଡକ୍ଟର ରାମ ଶର୍ମା, ପ୍ରୋ ଭାଇସ୍ ଚାନ୍‌ସେଲର ଡକ୍ଟର ଜୟ ଶଙ୍କର, ରେଜିଷ୍ଟ୍ରାର, ପ୍ରଫେସର ମନୀଷ ମଦନ, ସ୍କୁଲ ଅଫ୍ ବିଜନେସ୍ ନିର୍ଦ୍ଦେଶକ, ପ୍ରଫେସର ରାହୁଲ ନୈନୱାଲ, ରିସର୍ଚ୍ଚ ଡିନ୍, ଡକ୍ଟର ଅଶ୍ୱିନୀ ନାଙ୍ଗିଆ, ଶ୍ରୀମ୍ୟର୍ଜରର ଏମଡି, ଲଳିତ ଅଗ୍ରୱାଲ, ଏକାଡେମିକ୍ କାଉନସିଲ୍ ଏବଂ ଗଭର୍ଣ୍ଣିଂ ବଡିର ସଦସ୍ୟ ଏବଂ ସମସ୍ତ ଛାତ୍ରଛାତ୍ରୀଙ୍କୁ ଧନ୍ୟବାଦ ଜଣାଇଥିଲେ ।

ଆଞ୍ଚଳିକ ପାଣ୍ଡରା ମାଳି ସମାଜର ସାଧାରଣ ସଭା

ଜୁନାଗଡ଼:ଏକ୍ସପ୍ରେସ୍ ନ୍ୟୁଜ୍

ଜୁନାଗଡ଼ ବ୍ଲକ ଅନ୍ତର୍ଗତ ବେଲଗୁଡ଼ା ଧାନ ମଣ୍ଡିଠାରେ ଜିଲ୍ଲା ପରିଷଦ ଜୋନ ୨ ଆଞ୍ଚଳିକ କମିଟିର ସାଧାରଣ ସଭା ଅନୁଷ୍ଠିତ ହୋଇଯାଇଛି । ଏଥିରେ କଳାହାଣ୍ଡି ପଣ୍ଡରା ମାଳି ସେବା ସଂଘର ସାଧାରଣ ସମ୍ପାଦକ ଦୁର୍ଯ୍ୟୋଧନ ନାଏକ ସଭାପତିତ୍ୱ କରିଥିଲେ । ଏହି ସଭାରେ ମୁଖ୍ୟ ଅତିଥି ଭାବେ କୁଳପତି ପ୍ରକାଶ ଚନ୍ଦ୍ର ବଣିଆ, ମୁଖ୍ୟ ବକ୍ତା ଭାବେ ଆଇନ ପରାମର୍ଶଦାତା ଦୁର୍ଗା ପ୍ରସାଦ ନାଏକ, ବିଶିଷ୍ଟ ସମ୍ମାନିତ ଅତିଥି ଭାବେ ସଭାପତି ଈଶ୍ୱର ପୁଝାରୀ, ପାଣ୍ଡରା ମାଳି ଯୁବ ବାହିନୀ ସଭାପତି ଭବାନୀ ଶଙ୍କର ବଣିଆ, ସମ୍

ଶେଷ ପୃଷ୍ଠା

ଓଡ଼ିଶା ଏକ୍ସପ୍ରେସ୍

କେନ୍ଦ୍ରାପଡ଼ା | 11th November, 2025 Tuesday | RNI Regd. No. ODIODI/2009/28880

ମାଟିରେ ମିଶିବ ଐତିହାସିକ ଜବାହରଲାଲ ନେହରୁ ଷ୍ଟାଡିୟମ

ନୂଆଦିଲ୍ଲୀ,୧୦।୧୧: ଏକ୍ସପ୍ରେସ୍ ନ୍ୟୁଜ୍

ମାଟିରେ ମିଶିବ ଦିଲ୍ଲୀର ଐତିହାସିକ ଜବାହରଲାଲ ନେହରୁ ଷ୍ଟାଡିୟମ। ଅନେକ କ୍ରୀଡାବିତକୁ ତିଆରି କରିଥିବା ଓ ବିଶ୍ୱସ୍ତରୀୟ କ୍ରୀଡା ମହାକୁମ୍ଭ ଆୟୋଜନ କରିଥିବା ଜବାହରଲାଲ ନେହରୁ ଷ୍ଟାଡିୟମକୁ ଭାଙ୍ଗିବାକୁ ଯୋଜନା କରୁଛନ୍ତି କେନ୍ଦ୍ର ସରକାର। ୨୦୧୦ ରାଜ୍ୟ ଗୋଷ୍ଠୀ କ୍ରୀଡା ଜବାହରଲାଲ ନେହରୁ ଷ୍ଟାଡିୟମରେ ଆୟୋଜନ ହୋଇଥିଲା। ଏଥିପାଇଁ ଷ୍ଟାଡିମୟକୁ ନୂଆ ରୂପ ଦିଆଯିବା ସହ କୋଟି କୋଟି ଟଙ୍କା ଖର୍ଚ୍ଚ କରାଯାଇଥିଲା। କିନ୍ତୁ ନବୀକରଣର ମାତ୍ର ୧୫ ବର୍ଷ ପରେ ଏହି ଷ୍ଟାଡିୟମକୁ ଭାଙ୍ଗିବାକୁ ଆଲୋଚନା ଆରମ୍ଭ ହୋଇଛି। କ୍ରୀଡା ମନ୍ତ୍ରଣାଳୟ ସୂତ୍ର ଏପରି ଖବର ସାମ୍ନାକୁ ଆସିଛି। ୧୯୮୨ ଏସିଆ ଗେମ୍ସ ପାଇଁ ଭାରତ ସରକାର ଏହି ଷ୍ଟାଡିମୟକୁ ତିଆରି କରିଥିଲେ। ୧୯୫୧ରୁ ଏସିଆଡ ଆରମ୍ଭ ହୋଇଥିବା ବେଳେ ପ୍ରଥମଥର ପାଇଁ କୌଣସି କ୍ରୀଡା ମହାକୁମ୍ଭ ଦିଲ୍ଲୀରେ ଆୟୋଜନ ହୋଇଥିଲା। ବର୍ତ୍ତମାନ ଏହି ଷ୍ଟାଡିୟମର କ୍ଷମତା ୬୦ ହଜାର। ୨୦୧୦ ରାଜ୍ୟ ଗୋଷ୍ଠୀ କ୍ରୀଡା ପରେ ଏହି ଷ୍ଟାଡିୟମରେ ଏକାଧିକ ଅନ୍ତର୍ଜାତୀୟ ଫୁଟବଲ ମ୍ୟାଚ୍ ସମେତ ଇଣ୍ଡିଆ ସୁପର ଲିଗ ଖେଳା ଯାଇଛି।

୨୦୧୭ ଅଣ୍ଡର ୧୭ ଫିଫା ବିଶ୍ୱକପର ଆୟୋଜନ ମଧ୍ୟ ଏଠାରେ ହୋଇଥିଲା। ଚଳିତ ବର୍ଷ ପାରା ଆଥଲେଟିକ୍ସ ଗେମ୍ସ ଜବାହରଲାଲ ନେହରୁ ଷ୍ଟାଡିୟମରେ ଆୟୋଜନ କରି ଭାରତ ସଫଳତା ସାଉଁଟିଥିଲା। ଏଠାରେ ନିୟମିତ ବଡବଡ ସଂଗୀତ ଓ ସରକାରୀ କାର୍ଯ୍ୟକ୍ରମ ମଧ୍ୟ ହୋଇଥାଏ। କ୍ରୀଡାବିତମାନେ ଏଠାରେ ଅଭ୍ୟାସ ମଧ୍ୟ କରନ୍ତି। ସମସ୍ତଙ୍କ ପାଇଁ ଜବାହରଲାଲ ନେହରୁ ଷ୍ଟାଡିୟମ ପ୍ରେରଣାର ଉତ୍ସ ମଧ୍ୟ ବନିଛି। କିନ୍ତୁ ବିକାଶ ଆଳରେ କେନ୍ଦ୍ର କ୍ରୀଡା ମନ୍ତ୍ରଣାଳୟ ଏହାକୁ ଭାଙ୍ଗିବାକୁ ଚାହୁଁଛି।

ରିପୋର୍ଟ ଅନୁସାରେ, ଗୋଟିଏ ନୂଆ ସ୍ପୋର୍ଟସ ସିଟି ପାଇଁ ଜବାହରଲାଲ ନେହରୁ ଷ୍ଟାଡିୟମକୁ ଭାଙ୍ଗିବାକୁ ଯୋଜନା ହୋଇଛି। ନୂଆ ସ୍ପୋର୍ଟସ ସିଟି ପାଇଁ ୧୦୨ ଏକର ସ୍ଥାନ ଦରକାର। ତେଣୁ ଜବାହରଲାଲ ନେହରୁ ଷ୍ଟାଡିୟମକୁ ଭାଙ୍ଗି ପୁଣି ମୂଳର ଅତ୍ୟାଧୁନିକ ଶୈଳୀରେ ତିଆରି କରିବାକୁ ଚାହୁଁଛି ମନ୍ତ୍ରଣାଳୟ। ନୂଆ ସ୍ପୋର୍ଟସ ସିଟି ତିଆରି କରିବା ଓ ଜବାହରଲାଲ ନେହରୁ ଷ୍ଟାଡିୟମକୁ ଭାଙ୍ଗିବା ଯୋଜନା ଏବେ ପ୍ରାରମ୍ଭିକ ପର୍ଯ୍ୟାୟରେ ରହିଛି।

ଅଧିକାରୀମାନେ କେମିତି ଏହାକୁ ତିଆରି କରିବେ, ସେଥିପାଇଁ କତର ଓ ଅଷ୍ଟ୍ରେଲିଆର ବିଭିନ୍ନ ପ୍ରକଳ୍ପକୁ ଅନୁଧ୍ୟାନ କରୁଛନ୍ତି। ନୂଆ ସ୍ପୋର୍ଟସ ସିଟିରେ ଉଭୟ ପ୍ରତିଯୋଗିତା ଓ ଟ୍ରେନିଂ ପାଇଁ ସବୁ ପ୍ରକାରର ବ୍ୟବସ୍ଥା ରହିବ। ଅହମଦାବାଦର ନରେନ୍ଦ୍ର ମୋଦି ଷ୍ଟାଡିୟମ (ସର୍ଦ୍ଦାର ବଲ୍ଲଭ ଭାଇ ସ୍ପୋର୍ଟସ ଏନକ୍ଲେଭ)ର ଆଖପାଖ ଅଞ୍ଚଳରେ ଯେଉଁଭଳି ପ୍ରକଳ୍ପ କାମ ଚାଲିଛି ସେଭଳି କିଛି ଦିଲ୍ଲୀରେ କରିବାକୁ ଯୋଜନା ରହିଛି। ୨୦୨୩ ରାଜ୍ୟଗୋଷ୍ଠୀ କ୍ରୀଡା ଓ ୨୦୩୬ ଅଲିମ୍ପିକ୍ସ ଆୟୋଜନ କରିବାକୁ ଭାରତ ଚାହୁଁଥିବା ବେଳେ ଏପରି ସ୍ପୋର୍ଟସ ସିଟିର ଆବଶ୍ୟକତା ରହିଥିବା ମନ୍ତ୍ରଣାଳୟର ଜଣେ ଅଧିକାରୀ ନିଜ ନାଁ ଗୋପନରଖି କହିଛନ୍ତି। ପିଟିଆଇରେ ପ୍ରକାଶିତ ଖବର ଅନୁସାୟରେ, ଜବାହରଲାଲ ନେହରୁ ଷ୍ଟାଡିୟମ ସମେତ ନ୍ୟାଶନାଲ ଡୋପିଂ ଏଜେନ୍ସି(ନାଡା)ରେ ଥିବା ସମସ୍ତ ଅଫିସ ଅନ୍ୟତ୍ର ସ୍ଥାନାନ୍ତର କରାଯିବ। ଜବାହରଲାଲ ନେହରୁ ଷ୍ଟାଡିୟମ ଏବେ ସାଇ ଦ୍ୱାରା ପରିଚାଳିତ। ସାଇ କ୍ରୀଡା ମନ୍ତ୍ରଣାଳୟ ଅଧୀନରେ ରହିଛି।

ଐତିହାସିକ କଟକ ବାଲିଯାତ୍ରାର ଷଷ୍ଠଦିନ ସନ୍ଧ୍ୟାର ଦୃଶ୍ୟ। (ଫଟୋ: ଚନ୍ଦନ)

ରାସ୍ତା କାମରେ ଟାୟାର ଜଳା ଯାତାୟାତ ବାଧାପ୍ରାପ୍ତ

ପଟ୍ଟାମୁଣ୍ଡାଇ,୧୦।୧୧: ଏକ୍ସପ୍ରେସ୍ ନ୍ୟୁଜ୍

ସହରର ସ୍ୱଚ୍ଛ ଓ ସୁସ୍ଥ ପରିମଳ ପ୍ରତ୍ୟେକ ସ୍ୱାୟତ ଶାସନ ସଂସ୍ଥାର ମୌଳିକ ଦାୟିତ୍ୱ ଥିବା ବେଳେ ସହରରେ ପଦୂଷଣ ଓ ନିଆଁ ଧୂଆଁ ସୃଷ୍ଟିକାରୀ କାର୍ଯ୍ୟକଳାପ ବନ୍ଦ କରିବାକୁ ନିର୍ଦ୍ଦେଶ ରହିଛି । ମାତ୍ର ପଟ୍ଟାମୁଣ୍ଡାଇ ଫୌରାଂଚଳରେ ରାସ୍ତା ନିର୍ମାଣକାରୀ ଠିକା ସଂସ୍ଥା ସରକାରୀ ନିର୍ଦ୍ଦେଶକୁ ଉପେକ୍ଷା କରିଥିବା ଦେଖିବାକୁ ମିଳିଛି। ରାସ୍ତା ନିର୍ମାଣରେ ଟାଇଆର ଜାଳି ପିଚୁ କାମ ହେଉଥିବା ବେଳେ କଳାଧୂଆଁ ନିର୍ଗତ ହୋଇ ସ୍ଥାନୀୟ ଅଂଚଳର ଲୋକେ ବାୟୁ ପ୍ରଦୂଷଣର ଶିକାର ହେଉଛନ୍ତି । ଯାତାୟତ କରୁଥିବା ଲୋକେ ନାହିଁନଥିବା ଅସୁବିଧା ଭୋଗ କରୁଛନ୍ତି । ଏପରି କାର୍ଯ୍ୟକଳାପକୁ ପୌରପରିଷଦରେ ଅଭିଯୋଗ କରାଯାଉଥିବା ବେଳେ ପୌର କର୍ତ୍ତୃପକ୍ଷ ନିଘୋଡ ନିଦ୍ରାରେ ଶୋଇଛି। ପୌରପରିଷଦର ଏହି ଆଭିମୁଖ୍ୟ ପାଇଁ ସହରାଂଚଳରେ ବସବାସ କରୁଥିବା ଲୋକଙ୍କ ମଧ୍ୟରେ ପ୍ରତିକ୍ରିୟା ପ୍ରକାଶ ପାଇଛି ।

ବୁଦ୍ଧିଜିବୀ ଶତ୍ରୁଜୀତ ନାୟକ କୁହନ୍ତି ପଟ୍ଟାମୁଣ୍ଡାଇ ପୌରପରିଷଦ ଅନ୍ତର୍ଗତ ଚହାପଡା ଆଟିଆଇ ଛକରେ ପୂର୍ତ୍ତ ବିଭଗ ପକ୍ଷରୁ ରାସ୍ତା ନିର୍ମାଣ କାର୍ଯ୍ୟ ଗତ ୩ ଦିନ ଧରି ଚାଲୁରହିଛି । ପୂର୍ତ୍ତ ବିଭାଗର ଉକ୍ତ କାର୍ଯ୍ୟକୁ ଜଣେ ଠିକା ସଂସ୍ଥା କର୍ଯ୍ୟାଦେଶ ପାଇ କରୁଛନ୍ତି । ମାତ୍ର ରାସ୍ତା ନିର୍ମାଣରେ ନିୟୋଜିତ ଠିକା ସଂସ୍ଥାର କର୍ମଚାରୀ ମାନେ ଜାତିୟ ଗ୍ରୀନ ଟ୍ରୀବୁନାଲ ଓ ରାଜ୍ୟ ପ୍ରଦୂଷଣ ନିୟନ୍ତ୍ରଣ ବୋର୍ଡର ତାଗିଦକୁ ବେଖାତିର କରି ରାସ୍ତା ପାର୍ଶ୍ୱରେ ଟାଇଆର ଜାଳି ପିଚୁ ତରଳାଇ ରାସ୍ତାରେ ପକାଉଛନ୍ତି । ଯାହା ଫଳରେ କଳା ଧୂଆଁ ବାୟୁମଣ୍ଡଳରେ ବ୍ୟାପୁଛି। ପିଚୁ ମିଶ୍ରଣ ପାଇଁ ବ୍ୟବହୃତ ମେସିନ ମଧ୍ୟ କଳା ଧୂଆଁ ନିର୍ଗତ କରୁଛି। ଫଳରେ ସେଠାରେ ବସବାସ କରୁଥିବା ଲୋକେ କ୍ଷତିକାରକ ଧୂଆଁର ଶିକାର ହେଉଛନ୍ତି । ଧୂଆଁରେ ଲୋକେ ଗଳା ଯନ୍ତ୍ରଣା ଏବଂ ଆଖି ଜ୍ୱଳନର ଶିକାର ହେଉଛନ୍ତି। ଶ୍ୱାସକ୍ରିୟା ଏବଂ ହୃଦରୋଗରେ ପୀଡିତ ବ୍ୟକ୍ତିମାନେ ବହୁତ ସମସ୍ୟାର ସମ୍ମୁଖୀନ ହେବା ଆରମ୍ଭ କରିଛନ୍ତି। ଗବେଶକ ଆତ୍ରତ୍ରାଣ ପାତ୍ର କୁହନ୍ତି ରାସ୍ତା ନିର୍ମାଣ ସମୟରେ ଟାଇଆର ଜାଳି ପିଚୁଭଳି ସାମଗ୍ରୀକୁ ଗରମ କରୁଥିବା ଏବଂ ପଥର ମିଶ୍ରଣ କରୁଥିବା ମେସିନରୁ ନିର୍ଗତ ଧୂଆଁ ସହରରେ ବାୟୁ ପ୍ରଦୂଷଣ ସୃଷ୍ଟି କରୁଛି । ଯାହା ସ୍ୱାସ୍ଥ୍ୟ ଏବଂ ପରିବେଶ ପାଇଁ କ୍ଷତିକାରକ ।ଏହି ଧୂଆଁରେ ମୁଖ୍ୟତଃ ସୂକ୍ଷ୍ମ କଣିକା, କାର୍ବନ ମନୋକ୍ସାଇଡ୍, ନାଇଟ୍ରୋଜେନ୍ ଅକ୍ସାଇଡ୍ ଏବଂ ଅନ୍ୟାନ୍ୟ କ୍ଷତିକାରକ କାର୍ବନ ରାସାୟନିକ ପଦାର୍ଥ ରହିଥିବାରୁ ଧୂଆଁକୁ ଅଧିକ ବିଷାକ୍ତ କରିଥାଏ। ଯଦି କାଠ କିମ୍ବା ଅନ୍ୟାନ୍ୟ ଇନ୍ଧନ ଜାଳି ପିଚୁ ଗରମ କରାଯାଆନ୍ତା ତେବେ ପଦୂଷଣ ମାତ୍ରା କମ ହୁଅନ୍ତା ବୋଲି ସେ କହିଛନ୍ତି। ଜଣେ ବିଜ୍ଞାନ ତୃତୀୟ ବର୍ଷର ଛାତ୍ରୀ କୁହନ୍ତି ଅଙ୍ଗାର ଭଳି ଜୀବାଶ୍ମ ଇନ୍ଧନ ଜାଳିବା ଦ୍ୱାରା ପ୍ରଚୁର ପରିମାଣରେ କଳା ଧୂଆଁ ନିର୍ଗତ ହୁଏ। ଏହି ଧୂଆଁରେ କଳା କାର୍ବନ ଭଳି କ୍ଷତିକାରକ କଣିକା ଥାଏ । ଯାହା ବାୟୁମଣ୍ଡଳରେ ବ୍ୟାପିଯାଏ। ଏହି ଧୂଆଁର ସଂସ୍ପର୍ଶରେ ଆସିବା ଦ୍ୱାରା ସ୍ୱାସ୍ଥ୍ୟ ଉପରେ ପ୍ରତିକୂଳ ପ୍ରଭାବ ପଡ଼ିଥାଏ । ବିଶେଷକରି ହୃଦରୋଗ ଏବଂ ଫୁସଫୁସ ରୋଗୀଙ୍କ ଶ୍ୱାସକ୍ରିୟା ସମସ୍ୟା ସୃଷ୍ଟି କରୁଥିବା ବେଳେ ପିଲା ଏବଂ ବୟସ୍କମାନଙ୍କ ପାଇଁକ୍ଷତିକାରକ ହୋଇଥାଏ । କଳା କାର୍ବନ କଣିକା ବାୟୁମଣ୍ଡଳରେ ଜମା ହୋଇ ଜଳବାୟୁ ପରିବର୍ତ୍ତନ ମଧ୍ୟ କାରାଇଥାଏ । ଏନେଇ ପୌର ନିର୍ବାହୀ ଅଧିକାରୀ ରଂଜନ ଦାଶଙ୍କୁ ପଚାରିବାରେ ଏପରି କାର୍ଯ୍ୟକୁ ବନ୍ଦ କରାଇବାର ପାଇଁ କୌଣସି ନିର୍ଦ୍ଦେଶ ଆମ ପାଖରେ ନାହିଁ ।

୫ ବର୍ଷ ଧରି ତିରୁପତିକୁ ପଶୁ ଚର୍ବି ଘିଅ ଯୋଗାଉଥିଲା ଭୋଲେ ବାବା ଡାଏରୀ

ଏକ୍ସପ୍ରେସ୍ ନ୍ୟୁଜ୍

ତିରୁପତି ଲଡୁରେ ପଶୁ ଚର୍ବି ଅପମିଶ୍ରଣ ମାମଲା। ଏ ମାମଲାରେ ଉତ୍ତରାଖଣ୍ଡର ଏକ ଡାଏରୀ ନାଁରେ ଅଭିଯୋଗ ହୋଇଥିଲା। ଏହି ଡାଏରୀ ନା କୌଣସି ସ୍ଥାନରୁ ଗୋଟିଏ ବୁନ୍ଦା କ୍ଷୀର କିଣିଥିଲା ନା ଘିଅ। କିନ୍ତୁ, ସବୁଠୁ ଆଶ୍ଚର୍ଯ୍ୟର କଥା ହେଉଛି, ୨୦୧୯ରୁ ୨୦୨୪ ଦୀର୍ଘ ୫ ବର୍ଷ ଧରି ଆନ୍ଧ୍ରପ୍ରଦେଶର ପ୍ରସିଦ୍ଧ ତିରୁପତି ମନ୍ଦିରକୁ ଯୋଗାଉଥିଲା ଘିଅ। ତିରୁମାଲା ତିରୁପତି ଦେବସ୍ଥାନମ (ଟିଟିଡି)କୁ ୨୫୦ କୋଟି ଟଙ୍କା ମୂଲ୍ୟର ୬୮ ଲକ୍ଷ କିଲୋଗ୍ରାମର ଘିଅ ଯୋଗାଣ କରିଥିଲା। ତିରୁପତି ଲଡୁ ଘିଅରେ ଏପରି ଅପମିଶ୍ରଣ ନେଇ ତଦନ୍ତ ପରେ ସିବିଆଇ ଏନେଇ ରିପୋର୍ଟ ଦେଇଛି। ଏହି ଡାଏରୀର ନାଁ 'ଭୋଲେ ବାବା'। ଅଭିଯୁକ୍ତ ଅଜୟ କୁମାର ସୁଗନ୍ଧଙ୍କୁ ଗିରଫ କରିବା ପରେ ସିବିଆଇ ନେତୃତ୍ୱାଧୀନ ସ୍ୱତନ୍ତ୍ର ତଦନ୍ତ ଦଳ (ଏସ୍‌ଟିଆଇ) ଚାଞ୍ଚଲ୍ୟକର ତଥ୍ୟ ସଂଗ୍ରହ କରିଛି। ଭୋଲେ ବାବା ଅର୍ଗାନିକ୍ ଡାଏରୀକୁ ମୋନୋଡାଇଗ୍ଲିସେରାଇଡ୍ସ ଏବଂ ଏସିଟିକ୍ ଏସିଡ୍ ଏଷ୍ଟର ଭଳି ବିଭିନ୍ନ ରାସାୟନିକ ପଦାର୍ଥ ଯୋଗାଇଥିଲା ସୁଗନ୍ଧ ।

ତିରୁପତି ଲଡୁ ପ୍ରସାଦ ତିଆରିରେ ବ୍ୟବହୃତ ଘିଅ ଯୋଗାଣ ପାଇଁ ଭୋଲେ ବାବା ଅର୍ଗାନିକ୍ ଡାଏରୀକୁ ଟିଟିଡି ଦ୍ୱାରା ଏକ ଚୁକ୍ତିନାମା ଦିଆଯାଇଥିଲା। ଏସଆଇଟି ନେଲୋର କୋର୍ଟରେ ଦାଖଲ ହୋଇଥିବା ରିମାଣ୍ଡ ରିପୋର୍ଟରେ ଏହି ଖୁଲାସା କରିଛି। ଏହି ଡାଏରୀଟି ଉତ୍ତରାଖଣ୍ଡର ଭଗବାନପୁରରେ ଏହାର ପ୍ରମୋଟର ପୋମିଲ୍ ଜୈନ ଏବଂ ବିପିନ୍ ଜୈନଙ୍କ ଦ୍ୱାରା ପରିଚାଳିତ ହେଉଛି।

ସିବିଆଇ ଅନୁଯାୟୀ, ପ୍ରମୋଟରମାନେ ଏକ ନକଲି ଦେଶୀ ଘିଅ ଉତ୍ପାଦନ ୟୁନିଟ୍ ସ୍ଥାପନ କରିଥିଲେ। ଯେଉଁଠାରେ କ୍ଷୀର ସଂଗ୍ରହ କରିବା ଏବଂ ଦେୟ ରେକର୍ଡର ଜାଲିଆତି କରିଥିଲେ। ଭୋଲେ ବାବା ଡାଏରୀକୁ ୨୦୨୨ ମସିହାରେ ଅଯୋଗ୍ୟ ଏବଂ ବ୍ଲାକ୍ ଲିଷ୍ଟେଡ୍ କରାଯାଇଥିଲା। ତଥାପି ସେମାନେ ତିରୁପତିସ୍ଥିତ ବୈଷ୍ଣବୀ ଡାଏରୀ, ଉତ୍ତରପ୍ରଦେଶସ୍ଥିତ ମାଲ ଗଙ୍ଗା ଏବଂ ତାମିଲନାଡୁସ୍ଥିତ ଏଆର ଡାଏରୀ ଫୁଡ୍ସ ସମେତ ଅନ୍ୟ ଡାଏରୀ ମାଧ୍ୟମରେ କରିଥିବା ଚୁକ୍ତି ମାଧ୍ୟମରେ ଚାଲାକିର ସହ ଟିଟିଡିକୁ ନକଲି ଘିଅ ଯୋଗାଣ ଜାରି ରଖିଥିଲେ। ସିବିଆଇ ତଦନ୍ତରୁ ଏହା ମଧ୍ୟ ଜଣାପଡ଼ିଛି ଯେ, ଗତ ବର୍ଷ ଜୁଲାଇରେ ଏଆର ଡାଏରୀର ପଶୁ ଚର୍ବି ଥିବା ଚାରିଟି କଣ୍ଟେନର ଘିଅକୁ ତିରୁପତି ଟ୍ରଷ୍ଟ ଅସ୍ୱୀକାର କରିଥିଲା। ଯାହାକୁ ଭୋଲେ ବାବା ଡାଏରୀ ପ୍ରମୋଟର ଏବଂ ବୈଷ୍ଣବୀ ଡାଏରୀ ମାଧ୍ୟମରେ ପରବର୍ତ୍ତୀ ସମୟରେ ପୁନଃବିକ୍ରୟ ହୋଇଥିଲା। ତଦନ୍ତ ସମୟରେ ଏଫ୍‌ଏସଏସଏଆଇ ଅଧିକାରୀମାନେ ଏବଂ ଏସଆଇଟି ଦଳ ଡିଣ୍ଡିଗୁଲ୍‌ରେ ଥିବା ଏଆର ଡାଏରୀ ପ୍ଲାଣ୍ଟ ଯାଞ୍ଚ କରିଥିଲେ। ତଦନ୍ତରୁ ଜଣାପଡ଼ିଲା ଯେ, ଚାରୋଟି ଘିଅ ଟ୍ୟାଙ୍କର୍ ଏଆର ଡାଏରୀ ପ୍ଲାଣ୍ଟକୁ ନ ଫେରି ବୈଷ୍ଣବୀ ଡାଏରୀ ପ୍ଲାଣ୍ଟ ନିକଟରେ ଥିବା ଏକ ସ୍ଥାନୀୟ ପଥର କ୍ରସିଂ ୟୁନିଟ୍‌କୁ ପଠାଯାଇଥିଲା। ଅଗଷ୍ଟ ମାସରେ ବୈଷ୍ଣବୀ ଡାଏରୀ ଯାହା ଆନ୍ଧ୍ରପ୍ରଦେଶ ସର୍କଲରେ ଟିଟିଡିକୁ ଘିଅ ଯୋଗାଣ କରୁଥିଲା, ଟ୍ରକଗୁଡ଼ିକର ଲେବଲ୍ ପରିବର୍ତ୍ତନ କରିଥିଲା। ସିନ୍ଥେଟିକ ଘିଅର ଗୁଣବତ୍ତା ଏବଂ ସ୍ଥିରତାକୁ ଉନ୍ନତ କରିଥିଲା। ଅଗଷ୍ଟ ୨୦୨୪ରେ ପ୍ରତ୍ୟାଖ୍ୟାନ ହୋଇଥିବା ସେହି ଘିଅକୁ ତିରୁପତି ଟ୍ରଷ୍ଟକୁ ଫେରାଇ ଦେଇଥିଲା। ଏହି ଘିଅ ପରେ ପବିତ୍ର ତିରୁପତି ଲଡୁ ପ୍ରସାଦ ପ୍ରସ୍ତୁତ କରିବା ପାଇଁ ବ୍ୟବହାର କରାଯାଇଥିଲା।

୨ ବାଇକ ମୁହାଁମୁହିଁ ଧକ୍କା: ଗର୍ଭବତୀଙ୍କ ମୃତ୍ୟୁ

ରାଜନଗର,୧୦।୧୧: ଏକ୍ସପ୍ରେସ୍ ନ୍ୟୁଜ୍

ରାଜନଗର ବ୍ଲକ ସାତଭାୟା ପଚାଂୟତ ପୁରୁଣା ବଗପାଟିଆ ଗାଁର ମୁକୁନ୍ଦ ବାଇନଙ୍କ ସ୍ତ୍ରୀ ଭାରତୀ ବାଇନ(୨୪) ଦିଅର ମହାଦେବଙ୍କ ସହ ରାଜନଗରରୁ ସ୍ୱାସ୍ଥ୍ୟ ପରୀକ୍ଷା କରାଇ ଘରକୁ ଫେରୁଥିଲେ । ବାଗୁଆ ଛକରୁ ପଟ୍ଟାମୁଣ୍ଡାଇ ଗ୍ରାମାଞ୍ଚଳ ଥାନା ଅଂଚଳର ଦୋଷିଆ ଗାଁର ଦୁଇଜଣ ଯୁବକ ଦ୍ରୁତ ଗତିରେ ଆସି ମହାଦେବଙ୍କ ବାଇକକୁ ପିଟି ଦେଇଥିଲେ । ଘଟଣାସ୍ଥଳରେ ଗର୍ଭବତୀ ଥିବା ଭାରତୀ ବାଇକରୁ ଛିଟିକି ପଡିବା ସହ ଗୁରୁତର ହୋଇ ପଡିଥିଲେ । ସ୍ଥାନୀୟ ଲୋକେ ଆମ୍ବୁଲାନ୍ସ ଯୋଗେ ତାଙ୍କୁ ରାଜନଗର ଗୋଷ୍ଠୀ ସ୍ୱାସ୍ଥ୍ୟକେନ୍ଦ୍ରକୁ ଆଣିଥିଲେ । ଅବସ୍ଥା ଗୁରୁତର ହେବାରୁ କେନ୍ଦ୍ରାପଡା ଜିଲ୍ଲା ମୁଖ୍ୟ ଚିକିତ୍ସାଳୟ ଓ ସେଠାରୁ କଟକ ମେଡିକାଲକୁ ନେଇଯାଇଥିଲେ । ସେଠାରେ ଚିକିତ୍ସାଧିନ ଅବସ୍ଥାରେ ମୃତ୍ୟୁ ହୋଇଯାଇଥିଲା । ସୋମବାର ଦିନ ଶବ ଗାଁକୁ ଫେରିଛି । ପୋଲିସ ଦୁଇ ବାଇକକୁ ଜବତ କରି ଥାନାକୁ ଆଣିଛି । ୩୯୭/୨୫ରେ ଦୁର୍ଘଟଣା ମାମଲା ରୁଜୁ କରିଛି ।

ନୂଆପଡା ଆସନକୁ ବିଜେପି ଚଞ୍ଚକତା କରି ହାତେଇବାକୁ ଉଦ୍ୟମ କରୁଛି: କଂଗ୍ରେସ

ଭୁବନେଶ୍ୱର,୧୦।୧୧ ଏକ୍ସପ୍ରେସ୍ ନ୍ୟୁଜ୍

ବିଜେପି ନୂଆପଡ଼ା ବିଧାନସଭା ଆସନକୁ ବିଭିନ୍ନ ଚଞ୍ଚକତା କରି ହାତେଇବାକୁ ଉଦ୍ୟମ କରୁଛି ବୋଲି କଂଗ୍ରେସ ପକ୍ଷରୁ ଅଭିଯୋଗ ହୋଇଛି। ପୂର୍ବତନ ବିଧାୟକ ରାଜୁ ଡୋଳକିଆଙ୍କର ମୃତ୍ୟୁ ପରେ ଆସନ୍ତା ୧୧ ତାରିଖରେ ଏଠାରେ ଉପ-ନିର୍ବାଚନ ଅନୁଷ୍ଠିତ ହେଉଛି। କଂଗ୍ରେସ ପକ୍ଷରୁ ଅଭିଯୋଗ ହୋଇଛି ବିଜେପି କ୍ୟାରଟ ଓ ଲାଠି ନୀତି ଦେଖାଇ ସ୍ୱର୍ଗତ ବିଧାୟକଙ୍କର ପୁତ୍ର ଜୟ ଡୋଳକିଆଙ୍କୁ ବିଜେପିରେ ଯୋଗଦାନ କରାଇବା ପରେ ଦଳର ବରିଷ୍ଠ ନେତା ତଥା ପୂର୍ବତନ ସାଂସଦ ବସନ୍ତ କୁମାର ପଣ୍ଡା ତଥା ଅନ୍ୟ ନେତାମାନଙ୍କୁ ଅଣଦେଖା କରି ଜୟଙ୍କୁ ପ୍ରାର୍ଥୀ କରାଇଛି। ଏବେ ବିଜେପି ଚଳିତ ନିର୍ବାଚନରେ ପରାସ୍ତ ହେବା ଜାଣି ନିର୍ବାଚନରେ ଯେନତେନ ଉପାୟରେ ଜିତାଇବାକୁ ପୁରା ସରକାରୀ କଳର ଅପବ୍ୟବହାର କରାଇ ଚାଲିଛନ୍ତି। ବିଜେପି ପ୍ରାର୍ଥୀଙ୍କୁ କିପରି ଜିତାଇ ହେବ ଏଥି ନେଇ ପ୍ରାୟ ସମସ୍ତ ସରକାରୀ ଅଧିକାରୀମାନଙ୍କୁ ବିଭିନ୍ନ ଉପାୟରେ ସହାୟତା କରିବାକୁ ଉପରୁ ନିର୍ଦ୍ଦେଶ ଦିଆଯାଇଛି। ଏପରିକି ବିଜେପି ପାଇଁ ନିର୍ବାଚନରେ ପ୍ରଚାର କରିବାକୁ ନିର୍ଦ୍ଦେଶ ଦିଆଯାଇଛି ବୋଲି କଂଗ୍ରେସ ପକ୍ଷରୁ ଅଭିଯୋଗ ହୋଇଛି। ଉଦାହରଣ ସ୍ୱରୂପ, ସିଆର୍ପି ଓ ଅନ୍ୟ ସଂସ୍ଥାଗୁଡ଼ିକର ସରକାରୀ କର୍ମଚାରୀ ଯେଉଁମାନେ ଏସ୍.ଏଚ୍.ଜି. ଗ୍ରୁପ୍ ସହ ଜଡିତ, ସେମାନଙ୍କୁ ସ୍ୱୟଂ ସହାୟକ ଗୋଷ୍ଠୀଗୁଡିକୁ ପୂର୍ବରୁ ବକେୟା ଥିବା ଦୁଇ ବର୍ଷର କର୍ପସ୍ ଫଣ୍ଡର କିସ୍ତିର ଟଙ୍କା ହାତରେ ବଣ୍ଟନ କରିବାକୁ କୁହାଯାଇଛି, ଯାହାକି ନିର୍ବାଚନ ଆଚରଣ ବିଧିର ଉଲଂଘନ। ଏହି ଅର୍ଥକୁ ସାଧାରଣତଃ ବ୍ୟାଙ୍କ ଆକାଉଣ୍ଟକୁ ସିଧା ସଳଖ ପଠାଯାଇଥାଏ। ମାତ୍ର ସରକାରୀ ବାବୁମାନଙ୍କୁ ସ୍ୱଂୟ ସହାୟକ ଗୋଷ୍ଠୀଗୁଡିକ ପାଖକୁ ଯାଇ ଟଙ୍କା ବାଣ୍ଟି ଭୋଟରମାନଙ୍କୁ ପ୍ରବାବିତ କରିଛନ୍ତି ବୋଲି କଂଗ୍ରେସ ପକ୍ଷରୁ ଅଭିଯୋଗ ହୋଇଛି।

ସେ ପଟେ ବିଜେଡ଼ି ଶାସନ କ୍ଷମତାରୁ ହଟିବା ପରେ ଏବେ ବିଲିବିଲେଇ ହେଉଥିବା ପରିଲକ୍ଷିତ ହେଉଛି। ଏହି ଉପ-ନିର୍ବାଚନରେ କଂଗ୍ରେସ ନିଶ୍ଚିତ ବାଜିମାତ୍ କରିବ ଏବଂ ଏହା ଓଡ଼ିଶାର ରାଜନୈତିକ ଶତରଞ୍ଜ ବୋର୍ଡରେ ଏକ ନୂଆ ରେକର୍ଡ ସୃଷ୍ଟି କରିବ ବୋଲି ୱାର ରୁମ୍ ଅଧକ୍ଷ ଓ ଏଆଇସିସି ମୁଖପାତ୍ର ଡ଼. ହମିଦ ହୁସେନ୍ କହିଛନ୍ତି।

ଗହୀରମଥା ସାମୁଦ୍ରିକ ଅଭୟାରଣ୍ୟ ଅଞ୍ଚଳ ବିକ୍ରି ଦିଲ୍ଲୀ ଓ ତାମିଲନାଡୁର ୩ କମ୍ପାନୀ ହାତେଇଛନ୍ତି ୨୮ଏକର ଜମି

ରାଜନଗର,୧୦।୧୧: ଏକ୍ସପ୍ରେସ୍ ନ୍ୟୁଜ୍

ରାଜନଗର ବନଖଣ୍ଡ ଅନ୍ତର୍ଗତ ଗହୀରମଥା ସାମୁଦ୍ରିକ ଅଭୟାରଣ୍ୟର ତଟବର୍ତ୍ତୀ ଅଂଚଳ ଓ ସମୁଦ୍ରକୂଳ ୨୦୧୧ ମସିହାରେ ବିକ୍ରି ହୋଇଯାଇଥିବା ଜଣାପଡିଛି । ୧୯୯୭ ମସିହା ସେପ୍ଟେମ୍ବର ମାସ ୨୭ତାରିଖରେ ଗହୀରମଥା ସାମୁଦ୍ରିକ ଅଭୟାରଣ୍ୟ ଘୋଷଣା ହୋଇଥିଲା । ବଡଗହୀରମଥା ଓ ସାନ ଗହୀରମଥା ନାମରେ ଦୁଇଟି ରାଜସ୍ୱ ଗ୍ରାମ ଥିଲା । ଯାହାକି ବନ୍ଦୋବସ୍ତ ପରେ ୧୯୮୭ ମସିହା ମାର୍ଚ୍ଚ ୩୧ତାରିଖରେ ଖତିଆନ ପ୍ରଚାର ହୋଇଥିଲା । ବଡଗହୀରମଥାରେ ବନ୍ଦୋବସ୍ତ ସମୟରେ ୩୧ଟି ଖାତାରେ ମୌଜାର ସମସ୍ତ