ଆଠ ପୃଷ୍ଠା
ମୂଲ୍ୟ : ₹ ୫.୦୦
ବର୍ଷ-୨୦, ସଂଖ୍ୟା: ୨୫୫
୨୨ ଫେବୃଆରୀ, ୨୦୨୬ ରବିବାର
ଭୁବନେଶ୍ୱର

ଓଡ଼ିଶା ଏକ୍ସପ୍ରେସ୍

ସର୍ବେ ଭଦ୍ରାଣି ପଶ୍ୟନ୍ତୁ...

ODISHA EXPRESS
SIGHTS TRUTH WRITES TRUTH
ଠିକ୍ ଦେଖେ ଠିକ୍ ଲେଖେ

8 Pages
Price ₹ 5.00
Vol. 20, Issue No. : 255
22nd February, 2026 Sunday
Bhubaneswar

Website : www.odishaexpress.in E-mail : odishaexpress@gmail.com RNI Regd. No. ODIODI/2006/23033 Postal Regd. No. : BN/169/13-15 ଭୁବନେଶ୍ୱର ଏବଂ କେନ୍ଦ୍ରାପଡ଼ାରୁ ଏକସଙ୍ଗେ ପ୍ରକାଶିତ

ନୀତି ବାଣୀ

ଇତର କର୍ମଫଳାନି ଯଦୃଚ୍ଛୟା, ବିଲିଖିତାନି ସହେ ଚତୁରାନନ
ଅରସିକେଷୁ କବିତ୍ୱ ନିବେଦନଂ, ଶିରସି ମା ଲିଖ ମା ଲିଖ ମା ଲିଖ

ହେ ବିଧାତା, ମୋ କପାଳରେ ଯାହା ଇଚ୍ଛା ତାହା କର୍ମଫଳ ଲେଖ ସେଥିରେ ମୋର ଆପତ୍ତି ନାହିଁ । ମାତ୍ର ଅରସିକ ଲୋକ ନିକଟରେ କବିତ୍ୱ ନିବେଦନ ଭଳି କର୍ମଫଳ ମୋ କପାଳରେ ଲେଖ ନାହିଁ ।

ସପ୍ତମ ଶ୍ରେଣୀ ଛାତ୍ରୀଙ୍କୁ ଗଣଦୁଷ୍କର୍ମ: ୫ ଗିରଫ

କେନ୍ଦ୍ରାପଡ଼ା,୨୧।୨
ଏକ୍ସପ୍ରେସ୍ ନ୍ୟୁଜ୍

ଯେଉଁ ଗୁରୁଙ୍କୁ ବ୍ରହ୍ମା, ବିଷ୍ଣୁ, ମହେଶ୍ୱର ବୋଲି ବନ୍ଦନା କରାଯାଏ ସେହି ଗୁରୁଯେ ପିଶାଚ ପାଲଟି ପାରନ୍ତି ତାହା ହୁଏତ କେହି ବିଶ୍ୱାସ କରିନପାରନ୍ତି ! କିନ୍ତୁ କେନ୍ଦ୍ରାପଡ଼ା ଜିଲ୍ଲାର ରାଜକନିକା ଓଳାଭରଠାରେ ଥିବା ଏକ ପ୍ରତିଷ୍ଠିତ ଇଂରାଜୀ ମିଡ଼ିୟମ ସ୍କୁଲର ଗୁରୁମାନେ ପିଶାଚଠାରୁ ବି ହୀନ କର୍ମ କରି ଗୁରୁକୁଳଙ୍କ ପ୍ରତି ଥିବା ଯୁଗ ଯୁଗର ଭକ୍ତି, ବିଶ୍ୱାସ, ସମ୍ମାନ ଆଦି ସବୁକୁ ମାଟିରେ ମିଶାଇ ଦେଇଛନ୍ତି । ସେହି ଗୁରୁରୂପୀ ପିଶାଚମାନେ ଦୁନିଆକୁ ବୁଝିନଥିବା ଜଣେ ନିଷ୍ପାପ ୧୨ବର୍ଷୀୟା ନାବାଳିକା ସପ୍ତମ ଶ୍ରେଣୀର ଛାତ୍ରୀଙ୍କୁ ବାରବାର ଗଣଦୁଷ୍କର୍ମ କରି କେବଳ ଗୁରୁ ସମାଜ

ନୁହେଁ ସଭ୍ୟ ଶିକ୍ଷିତ ସମାଜ ମୁହଁରେ କଳଙ୍କର କାଳିମା ବୋଳି ଦେଇଛନ୍ତି । ଯାହାକୁ ନେଇ ସାରା କେନ୍ଦ୍ରାପଡ଼ା ଜିଲ୍ଲାରେ ଚାଞ୍ଚଲ୍ୟ ସୃଷ୍ଟି ହୋଇଛି । ଏହା ବୁଦ୍ଧିଜୀବି ତଥା ଚିନ୍ତାଶୀଳ ବ୍ୟକ୍ତିଙ୍କୁ ସ୍ତବ୍ଧ କରିଦେଇଛି । ପୋଲିସ ଘଟଣାରେ ସଂପୃକ୍ତ ପିଶାଚ ଗୁରୁଙ୍କୁ ବାନ୍ଧି ହଜାତରେ ରଖିଛନ୍ତି ।

ପଟ୍ଟାମୁଣ୍ଡାଇ ଏସଡ଼ିପିଓ ସୁକାନ୍ତ କୁମାର ପାତ୍ରଙ୍କ ସୂଚନା ଅନୁଯାୟୀ ଓଳାଭରର ଏକ ପ୍ରତିଷ୍ଠିତ ଘରୋଇ ସ୍କୁଲରେ ପାଢ଼ିତା ନାବାଳିକା ପାଠ ପଢୁଥିଲେ । ହେଲେ ସେହି ସ୍କୁଲର ୩ଜଣ ଶିକ୍ଷକ ଓ ଜଣେ ପିଅନ ନାବାଳିକାଟିକୁ ବିଗତ ୨ମାସର ଭିତରେ ସ୍କୁଲ କ୍ୟାମ୍ପସର ବିଭିନ୍ନ ସ୍ଥାନକୁ ଭିଡ଼ି ନେବା ସହିତ ଭୟ

ଏସ୍‌ପିଙ୍କୁ ତଦନ୍ତ ଦାୟିତ୍ୱ

ଦେଖାଇ ଗଣଦୁଷ୍କର୍ମ କରିଥିଲେ । ଏପରିକି ଘଟଣା ସଂପର୍କରେ କାହାକୁ କହିଲେ ଭାଇଭଉଣୀ ଦୁଇ ଜଣକୁ ଜୀବନରେ ମାରି ଦେବାକୁ ସେହି ନର ରାକ୍ଷାସମାନେ ନାବାଳିକାଟିକୁ ଧମକ ଦେଇ ଆସୁଥିଲେ । ହେଲେ ରାଜ୍ୟ ବାହାରେ ରହୁଥିବା ନାବାଳିକାଟିର ବାପା ଗାଁକୁ ଆସିବା ପରେ ବିଚାରୀ ନାବାଳିକା ଛାତ୍ରୀଟି ତା'ପ୍ରତି ହୋଇଥିବା ଅମାନୁଷିକ ଅତ୍ୟାଚାର ସଂପର୍କରେ ଅବଗତ କରାଇଥିଲା । ଫଳରେ ସେ ରାଜ୍ୟ ଶିଶୁ ହେଲ୍ପ ଲାଇନର ଟୋଲ ଫ୍ରି ନମ୍ବର ୧୦୯୮ରେ ଅଭିଯୋଗ କରିଥିଲେ । ଏଥିସହିତ ଜିଲ୍ଲା ସିଡ଼ବ୍ୟୁସିର ଅଧ୍ୟକ୍ଷଙ୍କୁ ମଧ୍ୟ ଅଭିଯୋଗ କରିଥିଲେ ।

ଏହି ଅଭିଯୋଗ ପାଇବା ପରେ ସିଡ଼ବ୍ୟୁସିର ଏକ ଚାରି ଜଣିଆ ଟିମ୍ ପାଢ଼ିତା ନାବାଳିକା ଘରେ ପହଂଚି ଘଟଣା ସମ୍ପର୍କରେ ତଦନ୍ତ କରିଥିଲେ । ୩ଜଣ ଶିକ୍ଷକ ଓ ଜଣେ ପିଅନ ନାବାଳିକାଟିକୁ ଗତ ଦୁଇମାସ ଭିତରେ ବାରମ୍ବାର ସ୍କୁଲର ବିଭିନ୍ନ ଶ୍ରେଣୀ ଗୃହ ଓ ସାଇନ୍ସ ଲାବ୍‌କୁ ନେଇ ଦୁଷ୍କର୍ମ କରିଥିବା ଜଣାପଡ଼ିଥିଲା । ସ୍କୁଲର ଜଣେ ଶିକ୍ଷୟିତ୍ରୀ ଏହି ଘଟଣାକୁ ପ୍ରୋତ୍ସାହିତ କରିଥିବା ଟିମ୍ ଜାଣିବାକୁ ପାଇଥିଲା । ଫଳରେ ନାବାଳିକାଟିର ବାପାଙ୍କୁ ତୁରନ୍ତ ଥାନାରେ ଏଥିନେଇ ଏତଲା ଦେବାକୁ ଉକ୍ତ ଟିମ୍ *(ଶେଷ ପୃଷ୍ଠା ଦେଖନ୍ତୁ)*

୫ ଲକ୍ଷ ଟଙ୍କା ଲାଞ୍ଚ ନେଇ ବିଜେପି ବିଧାୟକ ଗିରଫ

ବେଙ୍ଗାଲୁରୁ,୨୧।୨
ଏକ୍ସପ୍ରେସ୍ ନ୍ୟୁଜ୍

ବିଜେପି ଟିକେଟରେ କର୍ଣ୍ଣାଟକାର ଶିରାହାତିରୁ ଜିତି

ବିଧାୟକ ହୋଇଥିବା ଚନ୍ଦ୍ରୁ ଲାମନି ୫ ଲକ୍ଷ ଟଙ୍କା ଲାଞ୍ଚ ନେବା ବେଳେ ଧରାପଡିଛନ୍ତି । ସମ୍ଭବତଃ ପ୍ରଥମଥର ପାଇଁ କୌଣସି ରାଜନେତା ମୋଟା ଅଙ୍କର ଲାଞ୍ଚ ନେଉଥିବା ବେଳେ ରଙ୍ଗେ ହାତ ଧରାପଡିଛନ୍ତି ।

ସେ ମୋଟ ୧୧ ଲକ୍ଷ ଟଙ୍କା ଲାଞ୍ଚ ମାଗିଥିଲେ । ହେଲେ ପ୍ରଥମ ପର୍ଯ୍ୟାୟରେ ୫ ଲକ୍ଷ ଟଙ୍କା ନେବା ବେଳେ ତାଙ୍କୁ ରଙ୍ଗେ ହାତ ଧରା ଯାଇଛି । ଏହାପରେ ତାଙ୍କୁ ଗିରଫ କରାଯାଇଛି । ଲୋକାୟୁକ୍ତ ଅଧିକାରୀମାନେ କହିଛନ୍ତି ଯେ ଲମାନିଙ୍କୁ ପ୍ରଥମେ ଲାଞ୍ଚ ନେବା ବେଳେ ଧରାଯାଇଥିଲା । ଏହାପରେ ତାଙ୍କୁ ଅଟକ ରଖାଯାଇଥିଲା । ଜେରା ପରେ ତାଙ୍କୁ ବିଧିବଦ୍ଧ ଭାବେ ଗିରଫ କରାଯାଇଛି । ଏହି ଲାଞ୍ଚ ମାମଲାରେ ବିଜେପି ବିଧାୟକଙ୍କ ୨ ଜଣ ବ୍ୟକ୍ତିଗତ ସହାୟକଙ୍କୁ ମଧ୍ୟ ଲୋକାୟୁକ୍ତ ଅଧିକାରୀମାନେ ହେପାଜତକୁ ନେଇଛନ୍ତି । ଲୋକାୟୁକ୍ତ ଅଧିକାରୀଙ୍କ *(ଶେଷ ପୃଷ୍ଠା ଦେଖନ୍ତୁ)*

ରଣବୋଝରେ ବୁଡ଼ାଇ ସୁନେଲି ସ୍ୱପ୍ନ ଦେଖାଉଛନ୍ତି ସରକାର

ଭୁବନେଶ୍ୱର,୨୧।୨: ଏକ୍ସପ୍ରେସ୍ ନ୍ୟୁଜ୍

ଗତକାଲି ମୁଖ୍ୟମନ୍ତ୍ରୀ ମୋହନ ମାଝୀ ବିଧାନସଭାରେ ୨୦୨୬-୨୭ ଆର୍ଥିକ ବର୍ଷ ପାଇଁ ରାଜ୍ୟ ବଜେଟ ଉପସ୍ଥାପନ କରିଥିବା ବେଳେ, ଆଜି ବିଜୁ ଜନତା ଦଳ ଏହି ବଜେଟ ଅନ୍ତସାର ଶୂନ୍ୟ ଓ କେବଳ ପ୍ରଚାରଧର୍ମୀ ବଜେଟ ବୋଲି ଅଭିହିତ କରିଛି । ଶଙ୍ଖ ଭବନରେ ଆୟୋଜିତ ସାମ୍ବାଦିକ ସମ୍ମିଳନୀରେ ବିରୋଧୀ ଦଳର ଉପନେତା ତଥା ପୂର୍ବତନ ମନ୍ତ୍ରୀ ପ୍ରସନ୍ନ ଆଚାର୍ଯ୍ୟ, ବିଧାୟକ ତଥା ପୂର୍ବତନ ମନ୍ତ୍ରୀ ନିରଞ୍ଜନ ପୂଜାରୀ ଓ ବିଧାୟକ ଗୌତମ ବୁଦ୍ଧ ଦାସ ରାଜ୍ୟ ସରକାରଙ୍କ ଉପରେ ବର୍ଷିଥିଲେ । ଶ୍ରୀ ଆଚାର୍ଯ୍ୟ କହିଥିଲେ, ରାଜ୍ୟ ସରକାର ବଜେଟର ପରିମାଣ ୩ ଲକ୍ଷ ୧୦ ହଜାର କୋଟିକୁ ବୃଦ୍ଧି କରି ବାହାଦୁରି ନେବାକୁ ଯେଉଁ ପ୍ରୟାସ କରୁଛନ୍ତି, ତାହା ଗ୍ରହଣୀୟ ନୁହେଁ । ପୂର୍ବ ବର୍ଷ ତୁଳନାରେ ମାତ୍ର ୬.୨୫% ବୃଦ୍ଧି ହୋଇଥିବା ବେଳେ ମୁଦ୍ରାସ୍ଫୀତିକୁ ୮% ହାରରେ ବିଚାରକୁ ନେଲେ, ବଜେଟ ପରିମାଣ ବୃଦ୍ଧି ହୋଇନାହିଁ ବରଂ ଦୁଇ ପ୍ରତିଶତ ହ୍ରାସ ପାଇଛି ।

ସରକାରଙ୍କ ଆୟ କମୁଛି, ତେଣୁ ଋଣ ଭାରରେ ଓଡିଶାକୁ ବୁଡାଉଛନ୍ତି । ନବୀନ ବାବୁ ରାଜ୍ୟର ଦାୟିତ୍ୱ ନେବା ପରେ ରାଜ୍ୟର ବିପର୍ଯ୍ୟସ୍ତ ଆର୍ଥିକ ସ୍ଥିତିକୁ ସୁଧାର କରି ଓଡିଶାକୁ ଏକ ଆର୍ଥିକ ଶୃଙ୍ଖଳା ରାଜ୍ୟରେ ପରିଣତ କରିଥିଲେ । ବର୍ତ୍ତମାନର ସରକାର କେବଳ ଋଣ କରି ରାଜ୍ୟର ଆର୍ଥିକ ସ୍ଥିତିକୁ ଆଉଥରେ ବିପଦ ଆଡକୁ ଠେଲି ଦେଉଛନ୍ତି । ମାତ୍ର ୩ଟି ବଜେଟରେ ବର୍ତ୍ତମାନର ସରକାର ପ୍ରାୟ ୧.୩୮ ଲକ୍ଷ କୋଟି ଋଣ କଲେଣି । ସରକାର ଋଣ ଉପରେ ନିର୍ଭର *(ଶେଷ ପୃଷ୍ଠା ଦେଖନ୍ତୁ)*

ଶ୍ରୀମନ୍ଦିର ସୁରକ୍ଷା ନେଇ ବିଧାନସଭାରେ ଉଦ୍‌ବେଗ

ଭୁବନେଶ୍ୱର,୨୧।୨
ଏକ୍ସପ୍ରେସ୍ ନ୍ୟୁଜ୍

ଶ୍ରୀମନ୍ଦିରରେ ଧଜିଆ ଉଡୁଛି ନିୟମ, ଜଳକା ସାଜିଛି ପ୍ରଶାସନ । ଶ୍ରୀମନ୍ଦିର ସୁରକ୍ଷାକୁ ନେଇ ଆଇନମନ୍ତ୍ରୀଙ୍କୁ ବିଜେଡି ବିଧାୟକ ପ୍ରତାପ ଦେବ ପଚାରିଥିବା ଅଣତାରକା ପ୍ରଶ୍ନରେ ଲିଖିତରେ ଉତ୍ତର ରଖିଛନ୍ତି ଆଇନମନ୍ତ୍ରୀ ପୃଥ୍ୱୀରାଜ ହରିଚନ୍ଦନ । ରିପୋର୍ଟ ଅନୁସାରେ, ଜୁନ ୨୦୨୪ରୁ

ବର୍ତ୍ତମାନ ସୁଦ୍ଧା ଶ୍ରୀମନ୍ଦିର ଉପରେ ୧୦ ଥର ବେଆଇନ ଭାବେ ଉଡ଼ିଛି ଡ୍ରୋନ । ୧୦ଟି ମାମଲା ରୁଜୁ କରାଯାଇଥିବାବେଳେ ୨ଟି ମାମଲାରେ ଫାଇନାଲ ଫର୍ମ ପ୍ରଦାନ କରାଯାଇଛି । *(ଶେଷ ପୃଷ୍ଠା ଦେଖନ୍ତୁ)*

ଶ୍ରୀମନ୍ଦିର ହୁଣ୍ଡିରୁ ୧୮କୋଟି

ଗତବର୍ଷ ଶ୍ରୀଜଗନ୍ନାଥ ମନ୍ଦିର ହୁଣ୍ଡିରୁ ୧୮ କୋଟି ୫୯ ଲକ୍ଷ ୨୩ ହଜାର ଟଙ୍କା ସଂଗ୍ରହ ହୋଇଛି । ଆଜି ବିଧାନସଭାରେ ଏ ନେଇ ଲିଖିତ ଉତ୍ତର ରଖିଛନ୍ତି ଆଇନ ମନ୍ତ୍ରୀ ପୃଥ୍ୱୀରାଜ ହରିଚନ୍ଦନ । ମନ୍ତ୍ରୀ କହିଛନ୍ତି ଭକ୍ତମାନେ ୩ କେଜି ୪୪୧ ଗ୍ରାମ ମିଶ୍ରିତ ସୁନା ଦାନ କରିଛନ୍ତି । ୩୩ କେଜି ୬୪୮ ଗ୍ରାମ ମିଶ୍ରିତ ରୁପା ଅଳଙ୍କାର ଦାନ କରିଛନ୍ତି । ୧୯୮୧ ମସିହାରୁ ୨୦୨୪-୨୫ ମସିହା ସୁଦ୍ଧା ୫୮ କେଜି ୩୧୭ ଗ୍ରାମ ସୁନା ହୁଣ୍ଡିରୁ ସଂଗ୍ରହ କରାଯାଇଛି ଏବଂ ରୁପା ଦାନ ହୁଣ୍ଡିରୁ ୧୫୮ କେଜି ୮୩୬ ଗ୍ରାମ ରୁପା ସଂଗ୍ରହ ହୋଇଛି । ୨୦୧୧ରୁ ୨୦୨୪-୨୫ ମସିହା ଭିତରେ ହୁଣ୍ଡି ଓ ଅନ୍ୟାନ୍ୟ ଦାନରୁ ୩୦୪ କୋଟି ୫୭ ଲକ୍ଷ ସଂଗ୍ରହ ହୋଇଛି ।

ବାହା ହେବାକୁ ଯାଇଥିଲେ ଶିଶୁପାଳ ହୋଇ ଫେରିଲେ

ନୂହ,୨୧।୨: ଏକ୍ସପ୍ରେସ୍ ନ୍ୟୁଜ୍

ବାହା ହେବାକୁ ଗୋଡ ଟେକି ବସିଥିବା ତଥାକଥିତ ଗୋ-ରକ୍ଷାକାରୀ ବିଟୁ ବଜରଙ୍ଗୀ ହୋଇଛନ୍ତି ଠକାମୀର ଶିକାର । ଜଣେ ବ୍ୟକ୍ତି ତାଙ୍କୁ ବାହା ଘରର ଲୋଭ ଦେଖାଇ ୩୦ ହଜାର ଟଙ୍କାର ଚୂନ ଲଗାଇ ଦେଇଛି । ଏଥିସହ ବାହା ହେବାକୁ ବରଯାତ୍ରୀ ନେଇ ଯାଇଥିବା ସାଂପ୍ରଦାୟିକ

ହିଂସାର ଅଭିଯୁକ୍ତ ବଜରଙ୍ଗୀଙ୍କୁ ଶିଶୁପାଳ ହୋଇ ଫେରିବାକୁ ପଡିଛି ।

ବିଟୁ ବଜରଙ୍ଗୀ ଦେଇଥିବା ଏଫଆଇଆର ଆଧାରରେ ପୁଲିସ୍ ମୁଖ୍ୟ ଅଭିଯୁକ୍ତ ଓ ତା' ସହଯୋଗୀମାନଙ୍କ ବିରୋଧରେ ମାମଲା ରୁଜୁ କରିଛି । ବଜରଙ୍ଗୀ ଜଣେ ହିଂସା ଅଭିଯୁକ୍ତ । ୨୦୨୩ ମସିହା ହରିୟାଣାର ନୂହଠାରେ ଘଟିଥିବା ସାଂପ୍ରଦାୟିକ ହିଂସାରେ ବଜରଙ୍ଗୀ ସାମିଲ ଥିବା ଅଭିଯୋଗ ରହିଛି । ଏପରି ସେ ଏକଦା ଗିରଫ ମଧ୍ୟ ହୋଇଥିଲେ । ଜେଲରୁ ପରବର୍ତ୍ତୀ ଅବସ୍ଥାରେ ଜାମିନରେ ମୁକୁଳି ଥିଲେ ।

ହିଂସା ଅଭିଯୁକ୍ତ ବଜରଙ୍ଗୀ ବାହା ହେବାକୁ ଚାହୁଁଥିଲେ । ଏକଥା ସେ ନିଜର ପଡୋଶୀଙ୍କ ସମ୍ପର୍କୀୟ ବଣ୍ଟିକୁ ଜଣାଇବା ସହ ତାଙ୍କ ପାଇଁ ଗୋଟିଏ ଭଲ ଝିଅ ବୁଝି ଦେବାକୁ କହିଥିଲେ । ବଣ୍ଟି ମଧ୍ୟ ବଜରଙ୍ଗୀଙ୍କ କଥାରେ ହଁ ମାରିଥିଲା । ଝିଅ ବୁଝି ସେ ଜଣାଇବ ବୋଲି ପ୍ରତିଶ୍ରୁତି ଦେଇଥିଲା ।

ବାହା ହେବାକୁ ଖାଲି ଛାଟିପିଟି ହେଉଥିବା ବଜରଙ୍ଗୀଙ୍କ ବିକଳକୁ ଦେଖି ବଣ୍ଟି ଏକଦା ରାଣୀ ନାମକ ଜଣେ ମହିଳାଙ୍କ ସହ ତାଙ୍କର ପରିଚୟ କରାଇଥିଲା । ଏହାପରେ ବଣ୍ଟି ଓ ରାଣୀ ମିଳିତ ଭାବେ ବଜରଙ୍ଗୀଙ୍କୁ ଝିଅ ଦେଖିବା ପାଇଁ ୩ଥର ଆଲିଗଡକୁ ଡାକିଥିଲେ । କିନ୍ତୁ ବଜରଙ୍ଗୀଙ୍କୁ କେହି ବି ପସନ୍ଦ ଆସି ନଥିଲେ । କିଛି ଦିନର ବ୍ୟବଧାନ ପରେ ବଣ୍ଟି ପୁଣି ଜଣେ ଯୁବତୀଙ୍କ *(ଶେଷ ପୃଷ୍ଠା ଦେଖନ୍ତୁ)*

ଏଥର ବି ହୋଇପାରିଲାନି ଲିଙ୍ଗରାଜଙ୍କ ହାଣ୍ଡି ଭଙ୍ଗା ଯାତ୍ରା

ଭୁବନେଶ୍ୱର,୨୧।୨
ଏକ୍ସପ୍ରେସ୍ ନ୍ୟୁଜ୍

ଗତ ବର୍ଷ ଭଳି ଏବର୍ଷ ବି ବନ୍ଦ ରହିଲା ମହାପ୍ରଭୁ ଲିଙ୍ଗରାଜଙ୍କ ହାଣ୍ଡି ଭଙ୍ଗା ଯାତ୍ରା । କପିଳେଶ୍ୱର ମନ୍ଦିରରେ କେଉଁ ସେବାୟତ ବାଟ ବରଣୀ କରିବେ ସେନେଇ ବିବାଦ ନ ତୁଟିବାରୁ ଏବର୍ଷ ବି ମହାପ୍ରଭୁଙ୍କ ହାଣି ଭଙ୍ଗା ଯାତ୍ରା ହୋଇପାରିନାହିଁ । ଆଉ ଏହାକୁ ମିଶାଇଲେ ପ୍ରାୟ ୧୨ ବର୍ଷ ହେବ ମହାପ୍ରଭୁଙ୍କ ଏହି ନୀତି ବନ୍ଦ ରହିଛି ।

ବଡ଼ କଥା ହେଲା ଏହି ଯାତ୍ରା ଆରମ୍ଭ କରିବା ତଥା ବିବାଦର ସମାଧାନ ପାଇଁ ଗତ ୧୯ ତାରିଖରେ ସ୍ୱତନ୍ତ୍ର ସର୍କିଟ ହାଉସ ଠାରେ ଖୋର୍ଦ୍ଧା ଜିଲ୍ଲାପାଳ ଅମୃତ ରତ୍ନରାଜଙ୍କ ଅଧ୍ୟକ୍ଷତାରେ କପିଳେଶ୍ୱର ମନ୍ଦିର ଟ୍ରଷ୍ଟବୋର୍ଡ ବୈଠକ ହୋଇଥିଲା । ଆଉ ଶନିବାର ଏହି ପରମ୍ପରା ହେବା ନେଇ କୁହାଯାଇଥିଲା । ମାତ୍ର ଏହା ଏବେ ପୁଣି ବନ୍ଦ ରହିଲା ।

ଏନେଇ ଖୋର୍ଦ୍ଧା ଜିଲ୍ଲାପାଳ କହିଛନ୍ତି, କପିଳେଶ୍ୱର ମନ୍ଦିରରେ କେଉଁ ସେବାୟତ ବାଟ ବରଣୀ କରିବେ ସେନେଇ ଥିବା ବିବାଦ ତୁଟିନାହିଁ । ଲିଙ୍ଗରାଜ ମନ୍ଦିର ସେବାୟତ ଖୁଣ୍ଟିଆ ସେବାୟତ ଏହି ସେବା କରିବାର ପରମ୍ପରା ରହିଛି । ଅନ୍ତରୀଣ ଆଦେଶରେ ମଳିଆଙ୍କୁ ଦାୟିତ୍ୱ ଦିଆଯାଇଥିବାରୁ ହାଣ୍ଡି ଭଙ୍ଗା ଜାତ ବନ୍ଦ *(ଶେଷ ପୃଷ୍ଠା ଦେଖନ୍ତୁ)*

ଶାର୍ଟଲେସ ବିକ୍ଷୋଭକୁ ପୋଲିସର ଜେନ ଜେଡ୍ ରଙ୍ଗ

ନୂଆଦିଲ୍ଲୀ,୨୧।୨
ଏକ୍ସପ୍ରେସ୍ ନ୍ୟୁଜ୍

ଦିଲ୍ଲୀରେ ଚାଲିଥିବା ଏଆଇ ସମ୍ମିଳନୀ ବେଳେ ଯୁବ କଂଗ୍ରେସର କିଛି ସଦସ୍ୟ ଧସେଇ ପଶିବା ସହ ସରକାର ଓ ପ୍ରଧାନମନ୍ତ୍ରୀ ନରେନ୍ଦ୍ର ମୋଦିଙ୍କ ବିରୋଧରେ ନାରାବାଜୀ କରିଥିଲେ । ସେମାନେ ପିନ୍ଧିଥିବା ଟି-ଶର୍ଟକୁ ଖୋଲି ନିଜର ଅସନ୍ତୋଷ ସମ୍ମିଳନୀର ଷ୍ଟେଜ ଉପରେ ପ୍ରଦର୍ଶନ କରିଥିଲେ ।

ଏପରି ବିକ୍ଷୋଭକୁ ଦିଲ୍ଲୀ ପୁଲିସ୍ ନେପାଳରେ ନିକଟରେ ଘଟିଥିବା ଭୟଙ୍କର ଜେନ ଜେଡ ଆନ୍ଦୋଳନ ସହ ତୁଳନା କରିଛି । ନେପାଳର ହିଂସାତ୍ମକ ଜେନ ଜେଡ ଆନ୍ଦୋଳନରୁ ଅନୁପ୍ରାଣିତ ହୋଇ କଂଗ୍ରେସର ଯୁବ ସଦସ୍ୟମାନେ ଏପରି ବିକ୍ଷୋଭ କରିଥିଲେ । ଏପରି ବିକ୍ଷୋଭ ପଛରେ ଭୟଙ୍କର ଷଡଯନ୍ତ୍ର ରହିଛି ବୋଲି ଦିଲ୍ଲୀ ପୁଲିସ୍ ପକ୍ଷରୁ କୋର୍ଟଙ୍କୁ ଅବଗତ କରାଯାଇଛି ।

ଗିରଫ ହୋଇଥିବା ଯୁବ କଂଗ୍ରେସର ସଦସ୍ୟଙ୍କ ରିମାଣ୍ଡ ଆବେଦନ ବେଳେ ପୁଲିସ କହିଛି ଯେ "ଏହା ଗୋଟିଏ ବିରାଟକାୟ ଷଡଯନ୍ତ୍ର ଯାହା ନେପାଳରେ ଘଟିଥିବା ଜେନ ଜେଡ ବିକ୍ଷୋଭରୁ ଅନୁପ୍ରାଣିତ । *(ଶେଷ ପୃଷ୍ଠା ଦେଖନ୍ତୁ)*

ପୁରୁଣା କଟକରେ ପୁଣି ବାଣ ବିସ୍ଫୋରଣ

ହରଭଙ୍ଗା,୨୧।୨
ଏକ୍ସପ୍ରେସ୍ ନ୍ୟୁଜ୍

ବୌଦ୍ଧ ଜିଲ୍ଲା ହରଭଙ୍ଗା ବ୍ଲକ ପୁରୁଣା କଟକ ଷ୍ଟେଟ୍ ବ୍ୟାଙ୍କ କଲୋନୀରେ ପୁଣି ବାଣ ବିସ୍ଫୋରଣ ଘଟିଛି । କିଛି ମାସ ତଳେ ବାଣ ବିସ୍ଫୋରଣ ଘଟି ଜଣେ ବ୍ୟକ୍ତିଙ୍କ ଜୀବନ ଚାଲିଯାଇଥିବାବେଳେ ବହୁ ସଂଖ୍ୟାରେ ସାଧାରଣ ଲୋକେ ଆହତ ହୋଇଥିଲେ । ଅନେକ ଘରଦ୍ୱାର ମଧ୍ୟ ବିସ୍ଫୋରଣରେ ଭାଙ୍ଗି ଯାଇଥିଲା । ପୁଲିସ୍ ଟ୍ରକ ଟ୍ରକ ବାଣ ଜବତ କରିଥିଲା । ବାଣ ବ୍ୟବସାୟୀ ଆଲୋକ ଦତ୍ତ କାଣ୍ଟିକୁ ପୁଲିସ୍ ଗିରଫ କରିଥିଲା ।

ଆଲୋକ ଜାମିନରେ ଆସିବା ପରେ ପୁଣି ବାଣ ବ୍ୟବସାୟ ଆରମ୍ଭ କରିଛି । ଆଜି ତାଙ୍କ ଘରର ଉପର ମହଲାରେ ଥିବା ବାଣଗୁଡିକ କୌଣସି କାରଣରୁ ବିସ୍ଫୋରଣ ହୋଇଥିଲା । ଫଳରେ ଲୋକେ ଭୟଭୀତ ହୋଇ ଏଣେ ତେଣେ ଦୌଡିଥିଲେ । ଖବର ପାଇ ପୁରୁଣା କଟକ ପୁଲିସ୍ ଘଟଣା ସ୍ଥଳରେ ପହଞ୍ଚି ବାଣ ବ୍ୟବସାୟୀ ଆଲୋକ ଦତ୍ତ କାଣ୍ଟିକୁ ଥାନାରେ ଅଟକ ରଖି ପଚରାଉଚରା କରୁଛି । ଆଜିର *(ଶେଷ ପୃଷ୍ଠା ଦେଖନ୍ତୁ)*

୩୩ ପିଲାଙ୍କୁ ଯୌନ ନିର୍ଯାତନା

ଦମ୍ପତିଙ୍କୁ ମିଳିଲା ମୃତ୍ୟୁଦଣ୍ଡ

ଲକ୍ଷ୍ନୌ,୨୧।୨
ଏକ୍ସପ୍ରେସ୍ ନ୍ୟୁଜ୍

ଐତିହାସିକ ରାୟ ଦେଇଛନ୍ତି ଉତ୍ତର ପ୍ରଦେଶର ଗୋଟିଏ କୋର୍ଟ । ୩୩ ଜଣ ଛୋଟ ପିଲାଙ୍କୁ ଯୌନ ନିର୍ଯାତନା ଦେଇଥିବା ଜଣେ ଦମ୍ପତିଙ୍କୁ କୋର୍ଟ ଦୋଷୀ ସାବ୍ୟସ୍ତ କରିଛନ୍ତି । ଏଥିସହ ସେମାନଙ୍କୁ ମୃତ୍ୟୁଦଣ୍ଡରେ ଦଣ୍ଡିତ କରିଛନ୍ତି । ଉତ୍ତର ପ୍ରଦେଶର ବଣ୍ଡାରେ ଥିବା ସ୍ୱତନ୍ତ୍ର କୋର୍ଟର ବିଚାରପତି ପୋକସୋ ଆକ୍ଟରେ ଦମ୍ପତିଙ୍କୁ ଦୋଷୀ ସାବ୍ୟସ୍ତ କରି ରାୟ ଶୁଣାଇଛନ୍ତି । ଅଭିଯୁକ୍ତ ରାମଭବନ ଓ ତାଙ୍କ ପତ୍ନୀ ଦୁର୍ଗାବତୀଙ୍କୁ ପୋକସୋ ଆକ୍ଟର ବିଭିନ୍ନ ଦଫାରେ ଦୋଷୀ ସାବ୍ୟସ୍ତ କରାଯାଇଛି । ଏହା ମଧ୍ୟରେ ଅପ୍ରାକୃତିକ ଅପରାଧ, ଗମ୍ଭୀର ଯୌନ ଅପରାଧ, ଶିଶୁ ପର୍ଣ୍ଣଗ୍ରାଫି ଓ ଅପରାଧିକ ଷଡଯନ୍ତ୍ର ଆଦି ରହିଛି । କୋର୍ଟ ଦମ୍ପତିଙ୍କୁ ଦୋଷୀ ସାବ୍ୟସ୍ତ କରିବା ସହ ପ୍ରତି ପୀଡିତାଙ୍କୁ ୧୦ ଲକ୍ଷ ଟଙ୍କା ଲେଖାଏ କ୍ଷତି ପୂରଣ ଦେବାକୁ ସରକାରଙ୍କୁ ନିର୍ଦ୍ଦେଶ ଦେଇଛନ୍ତି । ଅତିରିକ୍ତ ଭାବେ ଦୋଷୀ ସାବ୍ୟସ୍ତ ହୋଇଥିବା ଦମ୍ପତିଙ୍କ ଘରୁ ଜବତ *(ଶେଷ ପୃଷ୍ଠା ଦେଖନ୍ତୁ)*

ରାଜ୍ୟର ଅବକାରୀ ଆୟ ୧୪ ହଜାର କୋଟି ଟପିବ !

ଭୁବନେଶ୍ୱର,୨୧।୨
ତଥ୍ୟ

୨୦୨୬-୨୭ ଆର୍ଥିକ ବର୍ଷରେ ଓଡ଼ିଶା ସରକାର ୧୦୯୦୦ କୋଟି ଟଙ୍କାର ଅବକାରୀ ରାଜସ୍ୱ ସଂଗ୍ରହ କରିବାକୁ ଲକ୍ଷ୍ୟ ରଖିଛନ୍ତି । ମଦ ଉପରେ ଲ

ଓଡ଼ିଶା ଏକ୍ସପ୍ରେସ୍

ଭୁବନେଶ୍ୱର ଓ କେନ୍ଦ୍ରାପଡା ରୁ ଏକସଙ୍ଗେ ପ୍ରକାଶିତ

ଭୁବନେଶ୍ୱର ୨୨ ଫେବୃଆରୀ ୨୦୨୬ । ରବିବାର

ସ୍କୁଲ ପିଲାଙ୍କ ହାତରେ କୋଦାଳ ଧରେଇଲେ ଦିଦି

ନିଆଳି: ଏକ୍ସପ୍ରେସ ନ୍ୟୁଜ୍

ଶିକ୍ଷା ଅନୁଷ୍ଠାନମାନଙ୍କ ଗୁଡିକରେ ସରକାର ବଡ଼ ବଡ଼ ଅକ୍ଷରରେ ଦଣ୍ଡ ମୁକ୍ତ ଅଞ୍ଚଳ ଲେଖୁଥିବା ବେଳେ ଦଣ୍ଡ ଠୁ କିନ୍ତୁ ଗୁରୁତ୍ୱପୂର୍ଣ୍ଣ ଅଭିଯୋଗ ଆସିଛି ଗୋବିନ୍ଦ ରାମ ପାଟଣା ନାମରେ । ନିଆଳି ବ୍ଲକ ଅଁଳ ପଞ୍ଚାୟତ ଗୋବିନ୍ଦ ରାମ ପାଟଣା ସରକାରୀ ପ୍ରାଥମିକ ବିଦ୍ୟାଳୟ ର ଶିକ୍ଷୟିତ୍ରୀ ଏଲିନା ସାହୁ ବିଦ୍ୟାଳୟରେ ଶ୍ରେଣୀ ଗୃହରେ ପାଠ ପଢାଇବା ସମୟରେ ପାଠ ନ ପଢାଇ ବିଦ୍ୟାଳୟ ପରିସର ବଗିଚ଼ାରେ ଛାତ୍ରଛାତ୍ରୀଙ୍କୁ କାମରେ ଲଗାଇ ଥିଲେ, ତା ପୁଣି ଛୁଆଙ୍କ ହାତରେ କୋଦାଳ ଓ କତୁରୀ ଦେଇ । ସୂଚନା ଥାଉ କି ଛାତ୍ର ଜଣକ କୋଦାଳ ସହାୟତାରେ ମାଟି ଖୋସାଉ ଥିବା କଥା କହୁଥିବା ବେଳେ ଅଭିଯୋଗ ମୁତାବକ ଛାତ୍ର ଜଣକୁ ଦିଦି ବଗିଚ଼ାରେ କାମ କରିବାକୁ ନିର୍ଦ୍ଦେଶ ଦେଇଥିଲେ । ଧରା ଯିବା ପରେ ଦିଦି ନିଜ ମୁଣ୍ଡରୁ ଦୋଷ ତୁଟାଇ ଦେବାକୁ ଯାଇ ରୋଷେଇ କରିଥିବା ପାଚ଼ିକାଙ୍କ ନାମ କହିଥିଲେ । ଏ ନେଇ ବିଦ୍ୟାଳୟର ପ୍ରଧାନ ଶିକ୍ଷକ ପୀତବାସ ଦାସଙ୍କୁ ପଚ଼ାରିବାରୁ ମୁଁ କିଛି ଜାଣିନାହିଁ ବୋଲି କହିଛନ୍ତି । ପ୍ରଧାନ ଶିକ୍ଷକ ବିଦ୍ୟାଳୟର ସମସ୍ତ ଦାୟିତ୍ୱରେ ରହିଥିବା ବେଳେ ତାଙ୍କ ବିଦ୍ୟାଳୟ ବଗିଚ଼ାରେ କାମ ହେଉଥିବା ବେଳେ ପ୍ରଧାନ ଶିକ୍ଷକ ଜାଣିପାରିଲେ ନାହିଁ କେମିତି । ଏମିତିକି ବିଦ୍ୟାଳୟର ଶିକ୍ଷୟିତ୍ରୀ ଏଲିନା ସାହୁ ଗଣମାଧ୍ୟମ ପ୍ରତିନିଧି ଭିଡିଓ ଉତ୍ତୋଳନ କରୁଥିବା ବେଳେ ତାଙ୍କୁ ବାରଣ କରୁଥିଲେ । ବିଦ୍ୟାଳୟର ଛାତ୍ରଛାତ୍ରୀ କୋଦାଳ ଓ ମାରଣାସ୍ତ୍ର ଧରିବାକୁ ନେଇ ତୀବ୍ର ଅସନ୍ତୋଷ ପ୍ରକାଶ ପାଇଥିବା ବେଳେ ପ୍ରଧାନ ଶିକ୍ଷକଙ୍କ ଦାୟିତ୍ୱହୀନ ମନ୍ତବ୍ୟ ଓ ଶିକ୍ଷୟିତ୍ରୀଙ୍କ ଏଭଳି ବ୍ୟବହାରକୁ ନେଇ ସ୍ଥାନୀୟ ଅଞ୍ଚଳରେ ଚ଼ର୍ଚ୍ଚା ହେଉଛି । ଏ ନେଇ ନିଆଳି ବ୍ଲକ ଏବିଓଙ୍କୁ ପଚ଼ାରିବାରୁ ତଦନ୍ତ କରାଯିବ ବୋଲି କହିଛନ୍ତି ।

ରାସ୍ତା ଉପରୁ ଜବରଦଖଲ ଉଚ୍ଛେଦ ଦାବି

ଭଦ୍ରକ: ଏକ୍ସପ୍ରେସ ନ୍ୟୁଜ୍

ଭଦ୍ରକ ଜିଲ୍ଲା ତିହିଡି ବ୍ଲକ ସୟା ପଞ୍ଚାୟତ ଅଧିନ ବାଉଁଶବାଗ ଗ୍ରାମର ସରକାରୀ ରାସ୍ତାକୁ ସେହି ଗ୍ରାମର କେତକ ବ୍ୟକ୍ତି ବେଆଇନ ଭାବେ ଜବରଦଖଲ କରିଛନ୍ତି । ଏସମ୍ପର୍କରେ ଗ୍ରାମର ସାରଦା ପ୍ରସନ୍ନ ନାୟକ ତହସିଲଦାରଙ୍କ ଦୃଷ୍ଟି ଆକର୍ଷଣ କରିବା ସହିତ ଜବରଦଖଲ ଉଚ୍ଛେଦ କରିବା ଦିଗରେ ବିହୀତ ପଦକ୍ଷେପ ନେବାକୁ ଦାବି କରିଛନ୍ତି । ଅଭିଯୋଗରୁ ପ୍ରକାଶଯେ, ବାଉଁଶବାଗ ଗ୍ରାମର ଶ୍ୟାମ ସୁନ୍ଦର ବେହୁରାଙ୍କ ସମେତ କେତକ ବ୍ୟକ୍ତି ସାରଦା ପ୍ରସନ୍ନ ନାୟକଙ୍କ ଘର ସମ୍ମୁଖରେ ଥିବା ସର୍ବସାଧାରଣ ରାସ୍ତା ଉପରେ ଏକ ପକ୍କାପିଲର ଓ ଟିଣଛପର ଗୃହ ନିର୍ମାଣ କରିଛନ୍ତି । ଯାହାଫଳରେ ସାରଦା ଓ ତାଙ୍କ ପରିବାର ଯାତାୟାତ କରିବାବେଳେ ଅସୁବିଧାରେ ସମ୍ମୁଖୀନ ହେଉଛନ୍ତି । ଏଥିସହ ଲୋକମାନେ ମଧ୍ୟ ରାସ୍ତାରେ ଯାତାୟାତ କରିବାରେ ଅସୁବିଧାରେ ପଡୁଛନ୍ତି । ତହସିଲଦାର ଅଭିଯୋଗ ପାଇବା ପରେ ଅଭିଯୋଗ ଉପରେ ସର୍ଜମିନ ତଦନ୍ତ କରି ରିପୋର୍ଟ ଦେବାକୁ ନିର୍ଦ୍ଦେଶ ଦେଇଥିଲେ । କୋହ୍ଲ ରାଜସ୍ୱ ନିରୀକ୍ଷକ ତଦନ୍ତ ପରେ ପ୍ଲଟ ନଂ ୧୩୫୩ ସାରଦାଙ୍କ ଘରବାଡି କିସମ ସମ୍ପାକୁ ଲାଗି ସରକାରୀ ପ୍ଲଟ ୧୩୫୫ ରାସ୍ତା ଉପରେ ଖୋଲା ଆଜିବେଷ୍ଟ ଗୃହ ନିର୍ମାଣ ହୋଇଛି । ଏହି ରାସ୍ତା ନଂ ୪-୩୮୧/୨୪-୨୫ରେ ଅବରୋଧ ମକଦ୍ଦମା ରୁଜୁହୋଇଛି ବୋଲି ତହସିଲଦାରଙ୍କୁ ରିପୋର୍ଟ ଦେଇଥିବା ଜଣାପଡିଛି । ପରେ ତହସିଲଦାରଙ୍କ କାର୍ଯ୍ୟାଳୟ ମୋକଦ୍ଦମା ନଂ ୩୮୧/୨୪-୨୫ରେ ଜବରଦଖଲରୁ ଓହରିଯିବାକୁ ନୋଟିସ ଜାରି କରାଯାଇ ତିନିଦିନ ଭିତରେ ଜାଗାକୁ ଅବରୋଧ ମୁକ୍ତକରା ନଗଲେ ନିୟମ ଅନୁସାରେ ସେହି ଜାଗାରୁ ଜବରଦଖଲକାରୀଙ୍କୁ ଉଚ୍ଛେଦ କରାଯାଇ ଦୃଢ କାର୍ଯ୍ୟାନୁଷ୍ଠାନ ଗ୍ରହଣ କରାଯିବ ବୋଲି ନୋଟିସରେ ଦର୍ଶାଯାଇଛି । ନୋଟିସ ଜାରିର ବହୁଦିନ ପରେବି ନୋଟିସର ନିର୍ଦ୍ଦେଶକୁ କାର୍ଯ୍ୟକାରୀ କରିନଥିବା ଜଣାଯାଇଛି । ତେବେ ଏସମ୍ପର୍କରେ ତହସିଲଦାର ଜୟଦ୍ରଥ ଆଚ଼ାର୍ଯ୍ୟଙ୍କୁ ପଚ଼ାରିବାରୁ ଯଥାଶୀଘ୍ର ଜବର ଦଖଲ ଉଚ୍ଛେଦ ପାଇଁ ପଦକ୍ଷେପ ନିଆଯିବ ବୋଲି କହିଛନ୍ତି ।

ଛତ୍ରପୁର ପୌରପାଳିକାରେ ମିଶ୍ରଣକୁ ନେଇ ବିରୋଧ

ବ୍ରହ୍ମପୁର: ଏକ୍ସପ୍ରେସ ନ୍ୟୁଜ୍

ଛତ୍ରପୁର ପୌରପାଳିକା ଗଠନକୁ ନେଇ ବିବାଦ ଲାଗିରହିଛି । ଗୋଟିଏ ପଟେ ଛତ୍ରପୁର ପୌରପାଳିକାରେ ଆର୍ଯ୍ୟପଲ୍ଲୀ, କଣମଣା, ପୋଡାପଦର, ଅଗସ୍ତିନୂଆଗାଁ ଓ ଚ଼ିକଲଖଣ୍ଡି ଆଦି ୫ଟି ପଞ୍ଚାୟତକୁ ମିଶ୍ରଣ କରିବା ପାଇଁ ରାଜ୍ୟ ସରକାର ତଥା ଜିଲ୍ଲା ପ୍ରଶାସନର ମନମୁଖୀ କାର୍ଯ୍ୟକୁ ପଞ୍ଚାୟତବାସୀ ଘୋର ବିରୋଧ କରୁଥିବା ବେଳେ ୫ଟି ପଞ୍ଚାୟତ ଅନ୍ୟ ଜନସାଧାରଣମାନେ ଏହି ପଦକ୍ଷେପକୁ ସ୍ୱାଗତ ଜଣାଇଛନ୍ତି । ଛତ୍ରପୁର ପୌରପାଳିକାରେ ପଞ୍ଚାୟତ ଗୁଡିକ ମିଶ୍ରଣକୁ ବିରୋଧ କରି ଆଜିକୁ ମିଶାଇ ୩ ଥର ଶହଶହ ପଞ୍ଚାୟତବାସୀ ଜିଲ୍ଲାପାଳଙ୍କ କାର୍ଯ୍ୟାଳୟ ସମ୍ମୁଖରେ ବିକ୍ଷୋଭ କରି ଜିଲ୍ଲାପାଳଙ୍କ ମାଧ୍ୟମରେ ରାଜ୍ୟ ସରକାରଙ୍କୁ ଦାବି ଜଣାଇଛନ୍ତି । ଶୁକ୍ରବାର ଛତ୍ରପୁର ପୌରପାଳିକାରେ ୫ଟି ପଞ୍ଚାୟତ ମିଶ୍ରଣ ପ୍ରକ୍ରିୟାକୁ ବିରୋଧ କରି ଜିଲ୍ଲାପାଳଙ୍କ କାର୍ଯ୍ୟାଳୟ ଘେରିଲେ ଶତାଧିକ ପଞ୍ଚାୟତବାସୀ । ଯଦି ଏଦିଗରେ ଜିଲ୍ଲା ପ୍ରଶାସନ ତଥା ସରକାର ୭ ଦିନ ମଧ୍ୟରେ କୌଣସି ପଦକ୍ଷେପ ନ ନିଅନ୍ତି ତେବେ ଗୋପାଳପୁର ପୋର୍ଟ, ଆଇଆରଇଏଲ୍ କମ୍ପାନି ବନ୍ଦ କରାଯିବା ସହ ଡୁବୁଲି ଛକ

ରାସ୍ତାଘାଟ ବନ୍ଦ କରାଯିବ ବୋଲି ଚେତାବନୀ ଦେଇଛନ୍ତି । ରାଜ୍ୟ ସରକାର ତଥା ଜିଲ୍ଲା ପ୍ରଶାସନ ପକ୍ଷରୁ ପଞ୍ଚାୟତ ଗୁଡିକରେ ବିନା ପଲ୍ଲୀସଭା କିମ୍ବା ପୌରପାଳିକାରେ ଗ୍ରାମ ଗୁଡିକ ମିଶ୍ରଣ ହେଉଥିବା ନେଇ କୌଣସି ସୂଚ଼ନା ନଦେଇ ସିଧାସଳଖରେ ପୌରପାଳିକାରେ ୫ଟି ପଞ୍ଚାୟତକୁ ମିଶ୍ରଣ କରାଯାଇ ୱାର୍ଡ ଏବଂ ସଂରକ୍ଷଣ ତାଲିକା ପ୍ରକାଶ କରାଯାଇଥିବା ପ୍ରସଙ୍ଗକୁ ଆନ୍ଦୋଳନକାରୀ ତଥା ପଞ୍ଚାୟତବାସୀ ସରକାରଙ୍କ ମନମୁଖୀ ନୀତିକୁ ତୀବ୍ର ବିରୋଧ କରିଛନ୍ତି । ଏଣୁ ଛତ୍ରପୁର ପୌରପାଳିକା ତାଲିକାରୁ ଏହି ପଞ୍ଚାୟତ ଗୁଡିକୁ ତୁରନ୍ତ ବାଦ୍ ଦିଆଯାଉ । ପୌରପାଳିକା ଗଠନ ପ୍ରକ୍ରିୟାକୁ ସ୍ୱଚ୍ଛତା ସହ କରି ପ୍ରତି ପଞ୍ଚାୟତରେ ପଲ୍ଲୀସଭା ମାଧ୍ୟମରେ ଜନସାଧାରଣଙ୍କ ସହମତିକୁ ପ୍ରାଧାନ୍ୟ ଦେଇ ପୌରପାଳିକାରେ ସ୍ଥାନିତ କରାଯାଉ । ଅଯଥାରେ ଚ଼ଞ୍ଚକତା ମଧ୍ୟରେ ତରବରିଆ ଭାବେ ପୌରପାଳିକାରେ ୫ଟି ପଞ୍ଚାୟତକୁ ମିଶ୍ରଣ କରାଯିବା ହୀନ ଚ଼କ୍ରାନ୍ତ ବୋଲି ଶହ ଶହ ମହିଳା ଓ ପୁରୁଷ ପଞ୍ଚାୟତବାସୀ ଜିଲ୍ଲାପାଳଙ୍କ କାର୍ଯ୍ୟାଳୟ ସମ୍ମୁଖରେ ବିକ୍ଷୋଭ ପ୍ରଦର୍ଶନ କରି ରାଜ୍ୟ ସରକାର ତଥା ଜିଲ୍ଲା ପ୍ରଶାସନର କାର୍ଯ୍ୟ ସମାଲୋଚ଼ନା କରିଥିଲେ । ଆନ୍ଦୋଳନକାରୀମାନେ ଜିଲ୍ଲାପାଳଙ୍କ କାର୍ଯ୍ୟାଳୟ ଭିତରକୁ ଧଶେଇ ପସିଯାଉଥିବା ବେଳେ ପୋଲିସ ସହ ଧସ୍ତାଧସ୍ତି ମଧ୍ୟ ହୋଇଥିଲା । ପରେ ଛତ୍ରପୁର ଉପଜିଲ୍ଲାପାଳ ଶିବାଶିଷ ବରାଳ ଆନ୍ଦୋଳନସ୍ଥଳରେ ପହଞ୍ଚି ଆନ୍ଦୋଳନକାରୀଙ୍କୁ ବୁଝାସୁଝା କରିଥିଲେ । କିନ୍ତୁ ଆନ୍ଦୋଳନକାରୀମାନେ ଜିଲ୍ଲାପାଳଙ୍କ ସହ ଏ ସଂକ୍ରାନ୍ତରେ ଆଲୋଚ଼ନା କରିବା ପାଇଁ ଏକା ଜିଦ୍‌ରେ ଅଟଳ ରହିଥିଲେ । ଶେଷରେ ଏକ ପ୍ରତିନିଧି ଦଳ ଜିଲ୍ଲାପାଳଙ୍କ ସହ ଆଲୋଚ଼ନା କରି ଏକ ଦାବିପତ୍ର ପ୍ରଦାନ କରିଥିଲେ । ସେମାନଙ୍କ ଦାବିକୁ ରାଜ୍ୟ ସରକାରଙ୍କ ନିକଟକୁ ପଠାଇ ଆଲୋଚ଼ନା କରି ପଦକ୍ଷେପ ନିଆଯିବ ବୋଲି ପ୍ରତିଶ୍ରୁତି ପରେ ଆନ୍ଦୋଳନକାରୀମାନେ ଆନ୍ଦୋଳନରୁ ଓହରିଥିଲେ । ଏହି ଆନ୍ଦୋଳନରେ ଛତ୍ରପୁର ବ୍ଲକ ଅଧ୍ୟକ୍ଷା କିରନ୍ କୁମାରୀ ଦାସ, ଶ୍ରମିକ ନେତା ଏସ୍.ଚ଼କ୍ରପାଣି ରେଡ୍ଡୀ, ଶ୍ରମିକ ନେତା ଶଙ୍କର ପ୍ରସାଦ ଦାଶ, ଭାଗିରଥି ବେହେରା, ନୀଳକଣ୍ଠ ଦାଶ, ଡି.ଆଦିନାରାୟଣ ରେଡ୍ଡୀ, ପୂର୍ବତନ ବିଧାୟକ ଏନ୍.ନାରାୟଣ ରେଡ୍ଡୀ, ପୂର୍ବତନ ଜିଲ୍ଲା ପରିଷଦ ସଭ୍ୟ ମୁନା ଦାସ, ପୂର୍ବତନ ସରପଞ୍ଚ ଡି.ରାମସ୍ୱାମୀ ରେଡ୍ଡୀ ଓ ଟି.କ୍ରିଷ୍ଣା ରେଡ୍ଡୀ, ପୂର୍ବତନ ନଗରପାଳ ରାମଚ଼ନ୍ଦ୍ର ବେହେରା, ଉତ୍କଳ ମହିଳା ସମିତିର ରାଜ୍ୟ ଉପସଭାନେତ୍ରୀ ଏନ୍.ଭାନୁମତି ରେଡ୍ଡୀ ଓ ଆର୍ଯ୍ୟପଲ୍ଲୀ ଗ୍ରାମ୍ୟ କମିଟିର ସଂପାଦକ ଏମ୍.ଦିଲ୍ଲୀପ, ସରପଞ୍ଚ ତ୍ରିଲୋଚ଼ନ ବେହେରା, କଣମଣା ସରପଞ୍ଚ ବି.ଦମୟନ୍ତୀ, ପୂର୍ବତନ ସମିତିସଭ୍ୟ ବି.ଭୀମସେନ, ଆର୍.ଗୋବିନ୍ଦ. ଟିକିନା ଗୌଡଓ କାଁହୁ ବେହେରାଙ୍କ ସମେତ ୫ଟି ପଞ୍ଚାୟତର ବହୁ ଜନସାଧାରଣ ଉପସ୍ଥିତ ଥିଲେ ।

୧୭ଦଫା ଦାବି ନେଇ କେନ୍ଦୁପତ୍ର ତୋଳାଳିଙ୍କ ଧାରଣା

ଢେଙ୍କାନାଳ: ଏକ୍ସପ୍ରେସ ନ୍ୟୁଜ୍

ଢ଼େଙ୍କାନାଳ ଜିଲ୍ଲା ହିନ୍ଦୋଳ ଉପଖଣ୍ଡ ଅନ୍ତର୍ଗତ କେନ୍ଦୁପତ୍ର ଗୋଦାମ ରାଗୋଳ ଠାରେ ୧୭ଦଫା ଦାବି ନେଇ କେନ୍ଦୁପତ୍ର ତୋଳାଳୀମାନେ ଗଣଧାରଣା ଦେଇଛନ୍ତି । କେନ୍ଦୁପତ୍ର ତୋଳାଳୀମାନଙ୍କର କେନ୍ଦୁପତ୍ର କେରି ପ୍ରତି ଦର ବୃଦ୍ଧି କରାଯିବା, କେନ୍ଦୁପତ୍ର ଫଡ଼ି ଉଚ୍ଛେଦ ବନ୍ଦ୍ କରିବା, ବନ୍ଧେଇ ଶ୍ରମିକମାନଙ୍କ ପାଇଁ ବଣ୍ଡଲ୍ ପ୍ରତି ଦର ବୃଦ୍ଧି କରିବା ଓ ବିଭିନ୍ନ ଡିଭିଜନରେ ଖାଲି ପଡିଥିବା ସିଜିନାଲ୍ କର୍ମଚାରୀଙ୍କ ସ୍ଥାନ ପ୍ରମୋଶନ ଭିତ୍ତିରେ ପୂରଣ କରିବା ଆଦି ୧୭ଟି ଦାବିନେଇ କେନ୍ଦୁପତ୍ର କର୍ମଚାରୀ ସଂଘ ହିନ୍ଦୋଳ ପକ୍ଷରୁ କେନ୍ଦୁପତ୍ର ଗୋଦାମ ରାଗୋଳ ଠାରେ ଗଣଧାରଣା ଦିଆଯାଇଛି । ୧୭ ଦଫା ସମ୍ବଳିତ ଦାବୀ ପୂରଣରେ ସରକାରୀ ଅବହେଳା ପ୍ରତିବାଦ ସହ ଦାବି ପୂରଣ ପାଇଁ ଫେବୃଆରୀ ୨୦ ଓ ୨୧ ତାରିଖରେ ଗଣଧାରଣା ହେବ ବୋଲି ଜଣାପଡ଼ିଛି । ଏହି ଗଣଧାରଣାରେ ରାଗୋଳ ରେଞ୍ଜ ସଂପାଦକ ଅଖିଳ ସାମଲଙ୍କ ସହ ଅନ୍ୟକର୍ମଚାରୀ ଗଣଧାରଣାରେ ସାମିଲ୍ ହୋଇ ଦାବିଗୁଡ଼ିକ ପୂରଣ ନିମନ୍ତେ ସ୍ଲୋଗାନମାନ ଦେଇଥିଲେ । ମୁଖ୍ୟମନ୍ତ୍ରୀଙ୍କ ଉଦ୍ଦେଶ୍ୟରେ ୧୭ଦଫା ଦାବି ସମ୍ବଳିତ ଏକ ଦାବିପତ୍ର ଦାୟିତ୍ୱରେ ଥିବା କେନ୍ଦୁପତ୍ର ରେଞ୍ଜର ନିର୍ମଳ ଚନ୍ଦ୍ର ବିଶ୍ୱାଳଙ୍କୁ ପ୍ରଦାନ କରିଥିଲେ ।

ଧସିଲା କୋଲାବ ପୋଲ

ଜୟପୁର: ଏକ୍ସପ୍ରେସ ନ୍ୟୁଜ୍

ଧସିଲା ପୋଲ । କୋରାପୁଟ ଜିଲ୍ଲା ଜୟପୁର ବ୍ଲକ ପଟ୍ରାଗୁଡ଼ା ଠାରୁ କଲାଗୁଡ଼ାକୁ ସଂଯୋଗ କରୁଥିବା ପୋଲ ଭାଙ୍ଗିଯାଇଛି । ଯାହାଫଳରେ ଉକ୍ତ ରାସ୍ତାରେ ଯାତାୟତ ଠପ ରହିଛି ।

ଖବର ଅନୁଯାୟୀ, କୋରାପୁଟ ଜିଲ୍ଲା ଜୟପୁର ବ୍ଲକ ପଟ୍ରାଗୁଡ଼ା ଠାରୁ କଲାଗୁଡ଼ାକୁ ସଂଯୋଗ କରୁଛି ଏକ ପୋଲ । ହେଲେ ହଠାତ୍ ଶନିବାର ପୋଲଟି ଦବିଯାଇଛି । କୋଲାବ ନାଳ ଉପରେ ନିର୍ମିତ ପୋଲ ବହୁ ପୁରୁଣା । ରକ୍ଷଣାବେକ୍ଷଣ ଅଭାବରୁ ପୋଲର ଏପରି ଅବସ୍ଥା ହୋଇଥିବା ଗ୍ରାମବାସୀମାନେ ଅଭିଯୋଗ କରିଛନ୍ତି । ତେବେ ପୋଲ ଦବିବା ଯୋଗୁ ଉକ୍ତ ରାସ୍ତାରେ ଯାତାୟତ ଠପ୍ ରହିଛି । ପ୍ରଶାସନ ମଧ୍ୟ ସ୍ଥାନୀୟ ଲୋକଙ୍କୁ ନିବେଦନ କରିଛି ।

ଦେବଗଡରେ ବୁଲା କୁକୁର ଆତଙ୍କ

ଦେବଗଡ: ଏକ୍ସପ୍ରେସ ନ୍ୟୁଜ୍

ଦେବଗଡ ସହରରେ କୁକୁର ଆତଙ୍କ । ବୁଲା କୁକୁର ଲୋକଙ୍କୁ ଗୋଡାଇ ଗୋଡାଇ କାମୁଡୁଥିବା ନେଇ ଅଭିଯୋଗ ହୋଇଛି । ଛୋଟ ଛୁଆଠୁ ଆରମ୍ଭ କରି ବଡ଼ ଲୋକଙ୍କୁ ବି କାମୁଡି ଥିବା ନଜରକୁ ଆସିଛି । ଏହି ସମସ୍ୟାର ସମାଧାନ ପାଇଁ ପୌର ପରିଷଦ ତୁରନ୍ତ ପଦକ୍ଷେପ ନେବା ପାଇଁ ସାଧାରଣରେ ଦାବି ହେଉଛି ।

ଦେବଗଡ ସହରରେ ମାଙ୍କଡ଼ ଉପଦ୍ରପଦ ନୀତି ଦିନିଆ ଘଟଣା । ମାଙ୍କଡ଼ ଆକ୍ରମଣରେ ପ୍ରତ୍ୟେକ ଦିନ କିଏ ନା କିଏ ଆହତ ହେଉଥିବା ବେଳେ ଏବେ ଷଣ୍ଢ ଏବଂ କୁକୁରଙ୍କ ଉପଦ୍ରବ ବଢ଼ିବାରେ ଲାଗିଛି । ଜିଲ୍ଲା ପ୍ରଶାସନ ଏଥି ପ୍ରତି ଧ୍ୟାନ ହେବ ଜରୁରୀ । ପାଖାପାଖି ୧୦ରୁ ଉର୍ଦ୍ଧ୍ୱ ବୁଲା କୁକୁର କାମୁଡି ଥିବା ଅଭିଯୋଗ ହେଉଛି । ଏହାର ତୁରନ୍ତ ପଦକ୍ଷେପ ନିଆ ନଗଲେ ସହର ବହୁତ କୁକୁର ଆକ୍ରମଣରେ ଆହତ ହେବେ ବୋଲି ବୁଦ୍ଧିଜୀବି ମହଲରେ ଆଲୋଚ଼ନା ହେଉଛି ।

ବିରୋଧୀଦଳର ନିର୍ବାଚ଼ିତ ଜନପ୍ରତିନିଧିଙ୍କୁ ବ୍ଲକ ପ୍ରଶାସନର ଅଣଦେଖା

ବୁଗୁଡ଼ା: ଏକ୍ସପ୍ରେସ ନ୍ୟୁଜ୍

ଏକୋଇଶିଟି ପଞ୍ଚାୟତକୁ ନେଇ ଗଠିତ ବୁଗୁଡା ପଞ୍ଚାୟତ ସମିତିର ନିର୍ବାଚ଼ିତ ବିରୋଧୀ ଦଳର ଜନପ୍ରତିନିଧିଗଣ ପ୍ରଶାସନିକ ଅଣଦେଖାର ଶିକାର ଯୋଗୁଁ ଅନେକ ପଞ୍ଚାୟତରେ ଉନ୍ନୟନ କାର୍ଯ୍ୟ ଏକପ୍ରକାର ଠପ୍ ହୋଇଯାଇଥିବା ସାଙ୍ଗକୁ ଅଞ୍ଚଳରେ କଦର୍ଯ୍ୟ ରାଜନୀତିର କୁପରିଣାମ ଲୋକେ ଭୋଗୁଥିବା ବେଳେ ଗତ ୧୯ ତାରିଖ ଦିନ ପ୍ରାକ୍ତନ ଶ୍ରମ ମନ୍ତ୍ରୀ ଶ୍ରୀକାନ୍ତ ସାହୁ, ବ୍ଲକ ବିଜେଡି ସଭାପତି ଖଦାଳ ଖଟେଇ ଓ ପ୍ରାକ୍ତନ ବ୍ଲକ ଅଧ୍ୟକ୍ଷ କିଶୋର ଚ଼ନ୍ଦ୍ର ବେହେରାଙ୍କ ସମେତ ବିରୋଧୀ ଦଳର କେତେକ ନିର୍ବାଚ଼ିତ ଜନପ୍ରତିନିଧି ବିଡିଓ ଦୁତିକୃଷ୍ଣ ପାତ୍ରଙ୍କୁ ସାକ୍ଷାତ କରିବା ଘଟଣା ରାଜନୈତିକ ମହଲରେ ହଟଚ଼ମଟ ସୃଷ୍ଟି କରିଥିବା ଜଣାଯାଇଛି । ସାକ୍ଷାତ କାଳରେ ପ୍ରାକ୍ତନ ମନ୍ତ୍ରୀ ନିର୍ବାଚ଼ିତ ଜନପ୍ରତିନିଧିଗଣଙ୍କୁ ଅଣଦେଖା କରି

ଅଞ୍ଚଳର ବିକାଶରେ କାହିଁକି ବାଧକ ସାଜୁଛନ୍ତି ବୋଲି ବିଡିଓଙ୍କୁ ପ୍ରଶ୍ନ କରିବା ସହ ଜଣେ ସରକାରୀ ଅଧିକାରୀଙ୍କ ପକ୍ଷେ ଏହା ଆଦୌ ଶୋଭନୀୟ ନୁହେଁ ବୋଲି କ୍ଷୋଭ ପ୍ରକାଶ କରିଥିଲେ । ଏଥିସହ ଏଣିକି ଯଦି କୌଣସି ନିର୍ବାଚ଼ିତ ଜନପ୍ରତିନିଧି ପ୍ରଶାସନିକ ଅଣଦେଖାର ଶିକାର ହେବା ସହ ଗ୍ରାମାଞ୍ଚଳରେ ଉନ୍ନୟନ କାର୍ଯ୍ୟ ବାଧାପ୍ରାପ୍ତ ହୁଏ ତେବେ ଉଚ୍ଚ ନ୍ୟାୟାଳୟ ଏବଂ ଲୋକାୟୁକ୍ତଙ୍କ ଦ୍ୱାରସ୍ଥ ହେବା ସହ ରାଜରାସ୍ତାକୁ ଓହ୍ଲାଇ ଆନ୍ଦୋଳନ କରିବା ନେଇ ଚେତାବନୀ ଦେଇଥିଲେ । ପ୍ରକାଶ ଯୋଗ୍ୟ ଯେ, ପୂର୍ବରୁ ଏନେଇ ପ୍ରଶାସନିକ ଅଣଦେଖାର ଶିକାର ହେଉଥିବା କେତେକ ନିର୍ବାଚ଼ିତ ଜନପ୍ରତିନିଧି ଜିଲ୍ଲାପାଳଙ୍କ ନିକଟରେ ଅଭିଯୋଗ କରିଥିଲେ ଯେ ଗତ ସାଧାରଣ ନିର୍ବାଚ଼ନ-୨୦୨୪ ପରଠୁ ବ୍ଲକର ଗ୍ରାମାଞ୍ଚଳରେ ଯେକୌଣସି ଉନ୍ନତିମୂଳକ କାର୍ଯ୍ୟ, ରାସନ କାର୍ଡ ପ୍ରଦାନ, ସାମାଜିକ ସୁରକ୍ଷା ଭତ୍ତା ବଣ୍ଟନ, ଅନ୍ତୋଦୟ ଗୃହ ଯୋଜନା କ୍ଷେତ୍ରରେ ନିର୍ବାଚ଼ିତ ଜନପ୍ରତିନିଧିଙ୍କୁ ଅନ୍ଧାରରେ ରଖି କିଛି ସରକାରୀ କର୍ମଚ଼ାରୀ ଏବଂ ଦଲାଲ ମନମୁଖୀ କାର୍ଯ୍ୟ କରିଆସୁଥିବା

ଥାନା ଆଗରେ ଡିଜେରେ କମ୍ପିଲା ବଜାର

ନିଆଳି: ଏକ୍ସପ୍ରେସ ନ୍ୟୁଜ୍

ନିଆଳି ଥାନା ଅଧିନସ୍ତ ନୂଆ ଗାଁ ପଞ୍ଚାୟତରେ ପୂର୍ତ୍ତ ବିଭାଗର ୬୦ ନମ୍ବର ରାଜ୍ୟ ରାଜପଥରେ ୧୦ରୁ ଉର୍ଦ୍ଧ୍ୱ ଘରୋଇ ମଣ୍ଡପ ଥିବାବେଳେ ପ୍ରତ୍ୟେକ ଦିନ ବିବାହ ବ୍ରତ କାର୍ଯ୍ୟକ୍ରମ ରହୁଛି ମଣ୍ଡପଗୁଡିକରେ । ଏହି ମଣ୍ଡପକୁ ବିବାହ ପାଇଁ ଆସୁଥିବା ବିଭିନ୍ନ କାର୍ଯ୍ୟକ୍ରମରେ ରାଜପଥରେ ଥାନା ଆଗରେ ରାସ୍ତା ଅବରୋଧ କରି ଡିଜେ ସାଉଣ୍ଡରେ ଜଲାରପୁର ଠାରୁ ନୂଆ ଗାଁ ପର୍ଯ୍ୟନ୍ତ ଡିଜେ ବାଜୁଥିବା ବେଳେ ରାତି ୧୦ ପରେ ବାଜା ବଜାଇ ବାଣ ଫୁଟାଇ ଡିଜେର ତାଳେ ତାଳେ ମାତାଲ ହୋଇ ଯାଉଥିଲେ ମଧ୍ୟ ନିଆଳି ପୋଲିସ ଡିଜେ ଗାଡି ଓ ବାଣ ଫୁଟାଉ ଥିବା ଦେଖୁଥିଲେ ମଧ୍ୟ କାର୍ଯ୍ୟାନୁଷ୍ଠାନ ନ ନେଇ ଦେଖେଣାହାରୀ ସାଜୁଛନ୍ତି । ଓଡ଼ିଶାର ଉଚ୍ଚତମ ନ୍ୟାୟାଳୟ ଓ ଜିଲ୍ଲା ପ୍ରଶାସନ ଅତ୍ୟଧିକ ମାତ୍ରାରେ ସାଉଣ୍ଡ ହେବା ଡିଜେ ଓ ବାଣ ଉପରେ ରୋକ ଲଗାଇଥିବା ବେଳେ କାର୍ଯ୍ୟାନୁଷ୍ଠାନ ନେବା ନିମନ୍ତେ ପୋଲିସକୁ କଡା ନିର୍ଦ୍ଦେଶନାମା ଜାରି କରାଯାଇଛି । ହେଲେ ଡିଜେ ଗାଡି ଉପରେ ନିଆଳି ପୋଲିସ କାର୍ଯ୍ୟାନୁଷ୍ଠାନ ନେଉ ନ ଥିବାରୁ ବୁଦ୍ଧିଜୀବୀ ମହଲରେ ତୀବ୍ର ଅସନ୍ତୋଷ ପ୍ରକାଶ ପାଇଛି । ଏମିତିକି ଘରୋଇ ମଣ୍ଡପ ମାଲିକ, ଡିଜେ ମାଲିକ ଓ ସ୍ଥାନୀୟ ପ୍ରଶାସନର ସହାଭାଗିତାରେ ବେଆଇନ ଡିଜେ ବାଜିବା, ରାତି ୧୦ ପରେ ବାଜା ବ

ଭୁବନେଶ୍ୱର ଓ କେନ୍ଦ୍ରାପଡ଼ା ରୁ ଏକସଙ୍ଗେ ପ୍ରକାଶିତ
ଭୁବନେଶ୍ୱର। ୨୨ ଫେବୃଆରୀ ୨୦୨୬ । ରବିବାର

ନିର୍ମାଣ କାର୍ଯ୍ୟ ନିମ୍ନମାନର, ଛୋଟ ବ୍ରିଜ୍ ଉପରେ ବଡ଼ ଗର୍ତ୍ତ

୨୧।୨ : ଏକ୍ସପ୍ରେସ୍ ନ୍ୟୁଜ୍

ସରକାର ଗ୍ରାମାଞ୍ଚଳର ଲୋକଙ୍କ ଯାତାୟାତ ଗମନାଗମନ ସୁବିଧା ନିମନ୍ତେ ପକ୍କା ସଡ଼କ ନିର୍ମାଣ କରୁଛନ୍ତି । ଏଥି ନିମନ୍ତେ ପ୍ରଧାନମନ୍ତ୍ରୀ ଗ୍ରାମ୍ୟ ସଡକ ଯୋଜନାରେ କୋଟି କୋଟି ଟଙ୍କା ବ୍ୟୟରେ ରାସ୍ତା ନିର୍ମାଣ କରୁଥିବା ବେଳେ ବିଭାଗୀୟ ଅଧିକାରୀ ଏବଂ ଠିକାଦାରଙ୍କ ମିଳିତ ପ୍ରିୟାପ୍ରୀତି ତୋଷଣ ଯୋଗୁଁ ବିଭିନ୍ନ ସ୍ଥାନରେ ନିମ୍ନମାନର କାମ ହେଇଥିବା ଦୃଶ୍ୟ ଦେଖିବାକୁ ମିଳୁଛି । ନିମ୍ନମାନର କାର୍ଯ୍ୟ ସହ ରାସ୍ତାରେ ନିର୍ମିତ ଛୋଟ ବ୍ରିଜ ବି ଅତ୍ୟନ୍ତ ନିମ୍ନମାନର କାର୍ଯ୍ୟ ଯୋଗୁଁ ବଡ଼ବଡ଼ ଗର୍ତ୍ତ ସୃଷ୍ଟି ହୋଇ ଲୋକଙ୍କ ପାଇଁ ବିପଦ ସୃଷ୍ଟି କରିବା ଦୃଶ୍ୟ ଦେଖିବାକୁ ମିଳିଛି ।

କନ୍ଧମାଳ ଜିଲ୍ଲା ଘୁମୁସର ଉଦୟଗିରି ବ୍ଲକ ଅନ୍ତର୍ଗତ କତିଙ୍ଗିଆ ପଞ୍ଚାୟତରେ ପ୍ରଧାନମନ୍ତ୍ରୀ ଗ୍ରାମୀଣ ସଡ଼କ ଯୋଜନା ଅନ୍ତର୍ଗତ ଏନ୍ଏଚ୍ ଠାରୁ ପାଟଳିପାଙ୍ଗା ଭାୟା ଟିଆଙ୍ଗିଆ ଓ ଲାମୁଙ୍ଗିଆ ପର୍ଯ୍ୟନ୍ତ ନିର୍ମିତ ରାସ୍ତାର ଗୁଣବତ୍ତା ନେଇ ପ୍ରଶ୍ନ ଉଠିଛି । ୨୨୦.୭୫ ଲକ୍ଷ ଟଙ୍କା ଅଟକଳ ମୂଲ୍ୟରେ ୫ ବର୍ଷର ରକ୍ଷଣାବେକ୍ଷଣ ସହ ଏହି ୩.୬୮୫ କି.ମି. ରାସ୍ତା କାମ ୧୨/୦୪/୨୦୨୧ରୁ ଆରମ୍ଭ ହୋଇ ୧୧/୧/୨୦୨୨ରେ ଶେଷ ହୋଇଥିବା ସୂଚନାରେ ଉଲ୍ଲେଖ ରହିଛି । ଏହି ରାସ୍ତାରେ ମୋଟ ୧୫ଟି ଛୋଟ ବଡ଼ ପୋଲ ରହିଥିବାବେଳେ ଏନ୍ଏଚ୍ ଆରମ୍ଭ ସ୍ଥାନରୁ ଲାବୁରୀ ଯାଉଥିବା ପଥର ପ୍ରଥମ ଛୋଟ ପୋଲଟିରେ ରାସ୍ତା ମଝିରେ ଭାଙ୍ଗି ବଡ଼ ଗର୍ତ୍ତ ସୃଷ୍ଟି ହୋଇଯାଇଛି । ଅଜାଣତରେ କେହି ଯଦି ସେପଟେ ଯିବ ତେବେ ବଡ ଦୁର୍ଘଟଣା ସୁନିଶ୍ଚିତ ।

ତେବେ ପୋଲର କଂକ୍ରିଟ ଭାଙ୍ଗି ଯାଇଥିବାରୁ ଭିତର ଲୁହା ରଡ୍ ବାହାରକୁ ଦେଖାଯାଉଛି, ଯାହା ନିମ୍ନମାନର କାମକୁ ସ୍ପଷ୍ଟ କରୁଛି ବୋଲି ସ୍ଥାନୀୟ ଲୋକେ ଅଭିଯୋଗ କରିଛନ୍ତି । ଦୁର୍ଘଟଣା ଆଶଙ୍କାକୁ ଦୃଷ୍ଟିରେ ରଖି କେହି ଜଣେ ସଚେତନ ବ୍ୟକ୍ତି ସେଠାରେ ଗଛର ଡାଳ ରଖି ଲୋକଙ୍କୁ ସତର୍କ କରିଥିବା ଦେଖାଯାଇଛି, ଯାହାଦ୍ୱାରା ଯାତ୍ରୀମାନେ ସେହି ସ୍ଥାନକୁ ଏଡ଼ାଇ ଯାତାୟତ କରିପାରିବେ । ଏହାସହ ରାସ୍ତାର ବିଭିନ୍ନ ସ୍ଥାନରେ ପିଚୁ ଖସିଯାଇ ରାସ୍ତା ଖରାପ ହୋଇପଡ଼ିଛି । ତେଣୁ ବିପଦସଙ୍କୁଳ ଅବସ୍ଥାରେ ଥିବା ଏହି ପୋଲଟିକୁ ତୁରନ୍ତ ମରାମତି କରି ରାସ୍ତାର ନବୀକରଣ କରିବା ସହ ଲୋକଙ୍କ ଯାତାୟାତ ସୁବିଧା ସୁନିଶ୍ଚିତ କରିବାକୁ ସ୍ଥାନୀୟ ମହଳରୁ ଦାବି ହେଉଛି । ରକ୍ଷଣାବେକ୍ଷଣ ପାଇଁ ଅର୍ଥ ବ୍ୟୟ ବରାଦ ହେବା ସହ କାର୍ଯ୍ୟର ମୋଟ ଅଟକଳ ମୂଲ୍ୟରେ ଯୋଡି ହୋଇ ଠିକାଦାର ସେଇ ଅନୁସାରେ ଚୁକ୍ତି କରିବା ପରେ ମଧ୍ୟ କାର୍ଯ୍ୟ ସମାପ୍ତିର ଦୀର୍ଘ ବର୍ଷ ପରେ ମଧ୍ୟ ରାସ୍ତା ଖରାପ ହେବା ପରେ ମଧ୍ୟ କୌଣସି ରକ୍ଷଣାବେକ୍ଷଣ କାର୍ଯ୍ୟ ନହେବା ସମସ୍ତଙ୍କୁ ଆଶ୍ଚର୍ଯ୍ୟ କରିବା ସହ ବିଭାଗୀୟ ଅଧିକାରୀ ଏବଂ ଠିକାଦାରଙ୍କ ମଧ୍ୟରେ ଥିବା ମଧୁଚନ୍ଦ୍ରିକା ଜଳଜଳ ଦୃଶ୍ୟମାନ ହେବା ସହ ବିଭାଗୀୟ ଅଧିକାରୀଙ୍କ ଠିକାଦାର ପ୍ରୀତିକୁ ନେଇ ଚର୍ଚ୍ଚା ଜୋର ଧରିଛି ।

ଆଜିର ରାଶିଫଳ

ତାରିଖ	ରବିବାର– ପଞ୍ଚମୀ
୨୨.୨.୨୦୨୬	ନକ୍ଷତ୍ର– ଅଶ୍ୱିନୀ, ମେଷଚନ୍ଦ୍ର

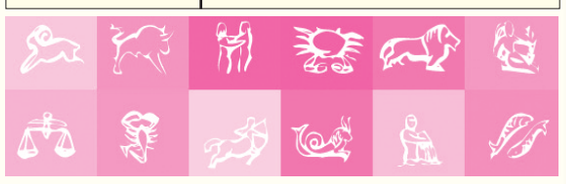

ମେଷ	:	ବ୍ୟବସାୟରେ ଆୟ ଭଲ ହେବ ।
ବୃଷ	:	ଦିନଟି ଅଶାନ୍ତିରେ କଟିବ ।
ମିଥୁନ	:	ଯାତ୍ରା ଶୁଭଙ୍କର ରହିବ ।
କର୍କଟ	:	ଦିନଟି ସୌଖ୍ୟପ୍ରଦ ହେବ ।
ସିଂହ	:	ଯେକୌଣସି କାର୍ଯ୍ୟ କରିବେ ବନ୍ଧୁଙ୍କ ସାହାଯ୍ୟ ପାଇବେ ।
କନ୍ୟା	:	ଶରୀର ଅସୁସ୍ଥ ହେବ ।
ତୁଳା	:	ସହକର୍ମୀମାନେ ପ୍ରସନ୍ନ ହେବେ ।
ବିଛା	:	ସ୍ୱାସ୍ଥ୍ୟରେ ଉନ୍ନତି ହେବ ।
ଧନୁ	:	ସମ୍ମାନ ବୃଦ୍ଧି ପାଇବ ।
ମକର	:	ରାଜଦଣ୍ଡ ଭୟ ରହିଛି ।
କୁମ୍ଭ	:	କାର୍ଯ୍ୟକ୍ଷେତ୍ରରେ ସଫଳତା ପାଇବେ ।
ମୀନ	:	ଶୁଭ ସମ୍ବାଦ ପ୍ରାପ୍ତ ହେବେ ।

ଖବର ପ୍ରସାରଣ ପରେ ବିଧାୟକଙ୍କ ଅସ୍ଥାୟୀ ଗୃହ ହଟିଲା

ନିଆଳୀ, ୨୧।୨ : ଏକ୍ସପ୍ରେସ୍ ନ୍ୟୁଜ୍

ନିଆଳୀ ଜଳ ସେଚନ ବିଭାଗ ଅଧୀନ ନିଆଳି ଡିଷ୍ଟ୍ରିବ୍ୟୁଟ କେନାଲ ବନ୍ଧ ଉପରେ ନିଆଳି ବିଧାୟକ ୩ ମାସରୁ ଉର୍ଦ୍ଧ୍ୱ ହେବ ଅସ୍ଥାୟୀ ଗୃହ କରି ଜବରଦଖଲ କରି ରଖିଥିଲେ । ଏମିତିକି ଉକ୍ତ କେନାଲ ବନ୍ଧ ଉପରେ ଟେଣ୍ଡର କରାଯାଇ ରାସ୍ତା କାମ କରାଯାଉଥିଲେ ସୁଦ୍ଧା ବିଧାୟକଙ୍କ ଘର ଯୋଗୁଁ କାମରେ ସମସ୍ୟା ଉପୁଜୁଥିଲେ ବି ବିଧାୟକଙ୍କ ବିରୁଦ୍ଧରେ ବିଭାଗୀୟ ଅଧିକାରୀ ମୁହଁ ଖୋଲୁନଥିଲେ । ଏ ନେଇ ବିଭିନ୍ନ ଗଣମାଧ୍ୟମରେ ଖବର ପ୍ରକାଶ ପରେ

ପ୍ରଶାସନ ପକ୍ଷରୁ ବିଧାୟକଙ୍କୁ ଘର ଭାଙ୍ଗିବାକୁ ସୂଚନା ଦିଆଯାଇଥିଲା। ଗଣମାଧ୍ୟମରେ ଖବର ପ୍ରସାରଣ ପରେ ବିଧାୟକ ଲୋକ ଲଜ୍ୟା ଭୟରେ ଗୃହ ଉଚ୍ଛେଦ କରିଛନ୍ତି। ଏବେ ସାଧାରଣ ରେ ପ୍ରଶ୍ନ ଉଠୁଛି ବିଧାୟକ କାହିଁକି ଏ ପର୍ଯ୍ୟନ୍ତ ଗୃହ ଟିକୁ ଭାଙ୍ଗି ନ ନଥିଲେ । ବିଧାୟକଙ୍କର ଏଭଳି ନିଷ୍କତି ଓ ଜୋର ଜବରଦସ୍ତି ସରକାରୀ ଜାଗାକୁ ଜବର ଦଖଲ କରିଥିବା ବେଳେ ସେହି ଜାଗାରେ ଗୋଟାଏ ସାଧାରଣ ଲୋକଙ୍କୁ କିଭଳି ଭାବରେ ନ୍ୟାୟ ପ୍ରଦାନ କରାଯିବ ।

୨୮ ସୁଦ୍ଧା ଧାନ ନ ଉଠିଲେ ଆନ୍ଦୋଳନ

ପଦ୍ମପୁର, ୨୧।୨
ଏକ୍ସପ୍ରେସ୍ ନ୍ୟୁଜ୍

ପଦ୍ମପୁର ଉପଖଣ୍ଡରେ ମଣ୍ଡି ଖୋଲିବାର ୩ ମାସ ବିତିଯାଇଛି । ମାତ୍ର ଏବେ ବି ଚାଷୀ ମଣ୍ଡିରେ ଡେରାପକାଇ ସେମାନଙ୍କ ଧାନ କେବେ ଉଠିବ ସେହି ଚିନ୍ତାରେ ଦିନ ଗଣୁଛନ୍ତି । ଉପଖଣ୍ଡ ଯୋଗାଣ ଅଧିକାରୀ ସନ୍ତୋଷ କୁମାର ପଧାନଙ୍କ କହିବା ଅନୁଯାୟୀ, ପର୍ଯ୍ୟାପ୍ତ ଟ୍ୟାଗ୍ ବ୍ୟବସ୍ଥା ଚାଲିଛି । ୨/୪ ଦିନ ଭିତରେ ବ୍ୟବସ୍ଥାରେ ସୁଧାର ଆସିବ, ମିଲର୍ସଙ୍କୁ ଧାନ ଉଠାଇବା ପାଇଁ ଟ୍ୟାଗ୍ ଦିଆଯିବ । ଅପରପକ୍ଷେ ଚାଷୀଙ୍କ ଧାନ ଖୋଲାଆକାଶରେ ପଡ଼ିରହିଛି । ଯେଉଁ ମିଲର୍ସଙ୍କ ଟାର୍ଗେଟ୍ ଅଛି ସେମାନେ ମନମୁତାବକ କଟ୍‌ନୀ ଛଟନୀ କରି ଧାନ ଉଠାଉଥିବା ଅଭିଯୋଗ ହେଉଛି । ଚାଷୀଙ୍କ ଟୋକନ ତାରିଖ ଅତିକ୍ରମ କରିଥିବା ବେଳେ ସେମାନେ ପୁଣି ନିର୍ଦ୍ଧାରିତ ୧୫ ଦିନ ବୃଦ୍ଧି କରିଛନ୍ତି । କିନ୍ତୁ ଏପର୍ଯ୍ୟନ୍ତ କିଛି ଚାଷୀଙ୍କ ଟୋକନ ଲାପ୍ସ

ହୋଇଥିବା ଅଭିଯୋଗ ହୋଇଛି । ଗୋଟିଏ ମଣ୍ଡିକୁ ଦିନକୁ ମାତ୍ର ୧୫୦ରୁ ୨୦୦ କ୍ୱିଣ୍ଟାଲ ଧାନ କିଣିବା ପାଇଁ ଟାର୍ଗେଟ ଦିଆହେଉଛି, ଯାହାକି ଧାନବିକ୍ରିକୁ ମନ୍ଥର କରିଦେବା ସହିତ କଟ୍‌ନୀ ଛଟ୍‌ନୀକୁ ପ୍ରୋତ୍ସାହନ କରୁଛି । ପଦ୍ମପୁର ବ୍ଲକ ଉପାନ୍ତ ମଣ୍ଡି ଦହିତା, ଦହିଗାଁ, ବୁଡ଼େନ, ଜମଲା, କନସିଂହା ସମେତ ଉପଖଣ୍ଡର ପାଇକମାଳ, ଝାରବନ୍ଧ, ଗାଇସିଲେଟ ଅଞ୍ଚଳର ୯୩ଟି ମଣ୍ଡିରେ ଅଚଳାବସ୍ଥା ଦେଖାଯାଇଥିବା ଚାଷୀ ଅଭିଯୋଗ କରିଛନ୍ତି । ଶୁକ୍ରବାର ସୁଦ୍ଧା ପଦ୍ମପୁର ଉପଖଣ୍ଡ ୯୩ ମଣ୍ଡିରେ ୧୧ ଲକ୍ଷ ୮୭ ହଜାର ପ୍ୟାକେଟ୍ ଧାନ ପଡ଼ିରହିଥିବା ନିମନ୍ତ୍ରିତ ବଜାର କମିଟି ସମ୍ପାଦକ ରବି ନାରାୟଣ ପଣ୍ଡା ସୂଚନା ଦେଇଛନ୍ତି । ସେହିପରି ସର୍ବାଧିକ ପାଇକମାଳ ବ୍ଲକ ଝିଟିକି ମଣ୍ଡିରେ ୫୯ ହଜାର ପ୍ୟାକେଟ୍, ପାଇକମାଳରେ ୪୩ ହଜାର ପ୍ୟାକେଟ୍, ଧାରୋଲରେ ୩୭ ହଜାର, ଝାରବନ୍ଧ ବ୍ଲକ ଅମଠି, ଭଏସାଦର୍ହା, ଲୌଡିଦର୍ହାରେ ସମେତ ଅନେକ ଉପାନ୍ତ ମଣ୍ଡିରେ ୩୧ ହଜାର ୫୦୦, ଲାଖମରାରେ ୩୮ ହଜାର, ଦହିଗାଁରେ ୨୯ ହଜାର ପ୍ୟାକେଟ୍ ଧାନ ପଡ଼ିରହିଛି । ଏପର୍ଯ୍ୟନ୍ତ ୬୧ ହଜାର ୪୮୪ ଜଣ ଚାଷୀ ୨୫ ଲକ୍ଷ ୪୨ ହଜାର ୪୦୯ କ୍ୱିଣ୍ଟାଲ ଧାନ ବିକ୍ରି କରିଥିବା ନିୟନ୍ତ୍ରିତ ବଜାର କମିଟି ସମ୍ପାଦକ ପଣ୍ଡା ସୂଚନା ଦେଇଛନ୍ତି । ରାଜବୋଡ଼ାସମ୍ବର କୃଷକ ସଙ୍ଗଠନର ଆଇନ ପରାମର୍ଶଦାତା ଅଜିତ୍ ଶତପଥୀ କହିଛନ୍ତି, ଚଳିତବର୍ଷ ସବୁଠାରୁ ବଡ଼ ବ୍ୟତିକ୍ରମ ହେଲା ଟୋକନ ଓ କଟ୍ଟି ସମସ୍ୟା । ଆଜିପର୍ଯ୍ୟନ୍ତ ମଧ୍ୟ ଚାଷୀଙ୍କ ଟୋକନ ଆସିନାହିଁ । ଯେଉଁ ଚାଷୀମାନଙ୍କର ଟୋକନ ଆସିଛି ଧାର୍ଯ୍ୟ ଜମି ପରିମାଣରୁ ବହୁତ କମ୍ ଆସିଛି । ଅପରପକ୍ଷରେ ମିଲର୍ସଙ୍କୁ ପ୍ରଶାସନ ତାଗିଦ୍ କରିପାରୁନାହାନ୍ତି । ତେଣୁ ଚାଷୀ ସେମାନଙ୍କ ଅମଳ ଧାନ ବାଧ୍ୟହୋଇ ଦଲାଲ ହାତରେ ଟେକିଦେଉଛନ୍ତି । ୨୮ ଫେବୃଆରୀ ସୁଦ୍ଧା ଧାନ ନ ଉଠିଲେ ଅଞ୍ଚଳର ଚାଷୀ ସେମାନଙ୍କ ଧାନକୁ ସରକାରୀ କାର୍ଯ୍ୟାଳୟରେ ପୂରାଇବେ ବୋଲି ଧମକ ଦେଇଛନ୍ତି ।

ପୁଅର ଚିକିତ୍ସା ପାଇଁ ଅର୍ଥ ଅଭାବ

ନବରଙ୍ଗପୁର, ୨୧।୨ : ଏକ୍ସପ୍ରେସ୍ ନ୍ୟୁଜ୍

ଆର୍ଥିକ ଅଭାବ ଯୋଗୁଁ ବାହାର ରାଜ୍ୟରେ ଯାଇ କାମ କଲେ ପରିବାର ଚଳେ । ବହୁ ଦୁଃଖ କଷ୍ଟରେ ପରିବାର ଚାରି ଜଣ ସଦସ୍ୟକୁ ନେଇ ଚଳୁଥିବା ଏହି ପରିବାରର ଦ୍ୱିତୀୟ ପୁଅ ରୋଗାକ୍ରାନ୍ତ ପରେ ଚିକିତ୍ସା ପାଇଁ ପରିବାର ଲୋକେ ଚିନ୍ତାରେ ପଡିଛନ୍ତି । ଜୀବନ ମରଣ ସହ ସଙ୍ଘର୍ଷ କରୁଥିବା ପରିବାର ଲୋକ କହିଛନ୍ତି । ଏଭଳି ଦୃଶ୍ୟ ନବରଙ୍ଗପୁର ଜିଲ୍ଲା ଝରିଗାଁ ବ୍ଲକ ପାଲିଆ ପଞ୍ଚାୟତ ଅନ୍ତର୍ଗତ ବଡନୀ ଗ୍ରାମରେ ଦେଖିବାକୁ ମିଳିଛି ।

ବଡନୀ ଗ୍ରାମର ବୁଡୁ ବିନ୍ଧାଣୀଙ୍କ ପରିବାର ପାଖରେ ନିଜସ୍ୱ ବୋଲି କିଛି ନଥିବା ବେଳେ ବାହାର ରାଜ୍ୟରେ ଦାଦନ ଖଟିବା ପାଇଁ ଗଲେ ପରିବାର ଚଳେ । ସ୍ତ୍ରୀ ଓ ୩ ପୁଅ ଝିଅକୁ ନେଇ ବୁଡୁଙ୍କ ପରିବାର । ବଡ଼ ପୁଅ ବିବାହ ପରେ ଅଲଗା ରହୁଥିବା ବେଳେ ବର୍ତ୍ତମାନ ପରିବାରରେ ୪ଜଣ ରହୁଛନ୍ତି । ଗାଁରେ ରୋଜଗାର ପାଇଁ କୌଣସି ପନ୍ଥା ନଥିବା ଯୋଗୁଁ ବୁଡୁ ପରିବାର ସହ ଦାଦନ ଖଟିବା ପାଇଁ ବାହାର ରାଜ୍ୟକୁ ଯାଉଥିବା କହିଛନ୍ତି । କେବଳ ଚାଷ ସମୟରେ ଗାଁରେ କୁଲି କାମ କରିବା ଆସନ୍ତି ଏବଂ ଚାଷ କାମ ଶେଷ ହେଲେ ଦାଦନ ଯାଆନ୍ତି । ଏଭଳି ଦୟନୀୟ ଅବସ୍ଥାରେ ପରିବାର ରହି ଆସୁଛନ୍ତି । ତେବେ ପ୍ରାୟ ଏକ ବର୍ଷ ତଳେ ହଠାତ ଦ୍ୱିତୀୟ ପୁଅ ଭୂମିଆ(୧୫) ବଡନୀ ଗ୍ରାମରେ ଅସୁସ୍ଥ ହୋଇ ଯାଇଥିଲେ, ଯାହା ଖାଇଲେ ବାନ୍ତି ହେବା ସହ ଝାଡ଼ା ଓ ପରିସ୍ରା ହେବା ବେଳେ କଷ୍ଟ ହେଉଥିଲା । ପରିବାର ଲୋକଙ୍କ ଆର୍ଥିକ ଅଭାବ ଯୋଗୁଁ ଚେରମୁଳି ଔଷଧ ଉପରେ ନିର୍ଭର କରିଥିଲେ । କିଛି ମାତ୍ରାରେ ଭୂମିଆ ସୁସ୍ଥ ହେବା ପରେ ପୁଣି ପେଟରେ ଦାନା ଯୋଗାଡ଼ କରିବା ପାଇଁ ଦାଦନ ଖଟିବା ପାଇଁ ପରିବାର ତିରୁପତି ଚାଲିଯାଇଥିଲେ । କିଛି ମାସ ପରେ ଭୂମିଆ ତିରୁପତିରେ ଅସୁସ୍ଥ ହୋଇ ଯାଇଥିଲେ । ସେଠାରେ ମାଲିକଙ୍କୁ ଭୂମିଆଙ୍କ ସ୍ୱାସ୍ଥ୍ୟବସ୍ଥା ନେଇ ସୂଚନା ଦେବା ପରେ ମାଲିକ ନିଜ ଖର୍ଚ୍ଚରେ ଚିକିତ୍ସା କରାଇଥିଲେ । ସ୍ୱାସ୍ଥ୍ୟବସ୍ଥାରେ କୌଣସି ଉନ୍ନତି ହୋଉ ନଥିବା ଯୋଗୁଁ ନିଜ ଗ୍ରାମକୁ ପଠାଇ ଦେଇଥିଲେ । ଆର୍ଥିକ ଅଭାବ ଯୋଗୁଁ ପରିବାର ଲୋକ ଭୂମିଆଙ୍କ ଚିକିତ୍ସା କରାଇ ନପାରି ଭଗବାନ ଭରସାରେ ଛାଡି ଦେଇଛନ୍ତି । ବର୍ତ୍ତମାନ ଖାଇବା ପରେ ବାନ୍ତି ହୋଇ ପେଟରେ କୌଣସି ଖାଦ୍ୟ ରହୁନାହିଁ । ସେହିପରି ଝାଡା ଓ ପରିସ୍ରା ସମୟରେ ସମସ୍ୟା ହେବା ସହ ଛାତି ଜଳାପୋଡା ହେଉଥିବା ଭୂମିଆ କହିଛନ୍ତି । ସ୍ୱାସ୍ଥ୍ୟବସ୍ଥା ଧୀରେ ଧୀରେ ଜଟିଳ ହେବା ସହ ଜୀବନ ମରଣ ସହ ସଙ୍ଘର୍ଷ କରୁଥିବା ପରିବାର ଲୋକ ଦୁଃଖର ସହ ପ୍ରକାଶ କରିଛନ୍ତି । ତେଣୁ ପ୍ରଶାସନ ପକ୍ଷରୁ ପୁଅର ମାଗଣା ଚିକିତ୍ସା କରାଇ ଦେବା ପାଇଁ ପରିବାର ଲୋକ ଗୁହାରି କରିଛନ୍ତି ।

ପ୍ରକାଶ ଯେ ବୁଡୁ ବିନ୍ଧାଣୀ ଓ ତାଙ୍କ ସ୍ତ୍ରୀ ପରିବାର ସହ ବାହାର ରାଜ୍ୟରେ ପ୍ରାୟ ସମୟ ରାହୁଥିବା ଯୋଗୁଁ ସ୍ୱାମୀ ସ୍ତ୍ରୀଙ୍କ ଆଧାରକାର୍ଡ ଗତକିଛି ଦିନ ତଳେ କରିଥିଲେ । ପୁଅ ଓ ଝିଅମାନଙ୍କ ଆଧାର କାର୍ଡ ଏଯାବତ ହୋଇ ନାହିଁ । ତେଣୁ ସରକାରଙ୍କ ସମସ୍ତ ସୁବିଧାରୁ ଏହି ପରିବାର ବଞ୍ଚିତ ହୋଇଛନ୍ତି । ସେହିଭଳି ପୁଅ ଓ ଝିଅ ମାନେ ବିଦ୍ୟାଳୟ ପିଣ୍ଡା ମାଡି ନଥିବା ପରିବାର ଲୋକ କହିଛନ୍ତି । ପ୍ରଶାସନ ପକ୍ଷରୁ ଏହି ଅସହାୟ ପରିବାରକୁ ରୋଜଗାର ଯୋଗାଇ ଦେବା ସହ ପୁଅର ମାଗଣା ଚିକିତ୍ସା ଓ ଝିଅ ମାନଙ୍କୁ ପାଠ ପଢା ପାଇଁ ବ୍ୟବସ୍ଥା କରିବା ପାଇଁ ଦାବି ହୋଇଛି ।

ଦୁଷ୍କର୍ମ ମାମଲାରେ ଅଭିଯୁକ୍ତକୁ ଆଜୀବନ ଜେଲ୍

ରାଉରକେଲା, ୨୧।୨ : ଏକ୍ସପ୍ରେସ୍ ନ୍ୟୁଜ୍

ଶିଶୁକନ୍ୟା ଦୁଷ୍କର୍ମ ମାମଲାର ରାୟ ପ୍ରକାଶ ପାଇଛି । ରାଉରକେଲା ପୋକ୍ସୋ କୋର୍ଟର ବିଚାରପତି ପି. ସୂର୍ଯ୍ୟା ରାଓ ଅଭିଯୁକ୍ତକୁ ଆଜୀବନ ଜେଲ୍ ଦଣ୍ଡ ସହ ୧ ଲକ୍ଷ ଟଙ୍କା ଜରିମାନା ନିର୍ଦ୍ଦେଶ ଦେଇଛନ୍ତି । ଜରିମାନା ଅନାଦେୟ ଅଧିକ ଦୁଇ ବର୍ଷ ଜେଲ୍ ଶୁଣାଇଛନ୍ତି । ୧୫ ସାକ୍ଷୀଙ୍କ ସାକ୍ଷ୍ୟପ୍ରମାଣ, ୧୮ଟି ଦସ୍ତାବିଜ୍ ଓ ସରକାରୀ ଓକିଲଙ୍କ ବଳିଷ୍ଠ ଯୁକ୍ତି ଆଧାରରେ ବିଚାରପତି ଏହି ରାୟ ଶୁଣାଇଛନ୍ତି । ଗିରଫ ଅଭିଯୁକ୍ତ ହେଲେ କୁଆରମୁଣ୍ଡାର କିଶୋର ତିର୍କୀ (୫୧) । ଏହି ଅଭାବନୀୟ ଘଟଣା ଗତ ୨୦୨୦ ମାର୍ଚ୍ଚ ୯ ତାରିଖରେ ଘଟିଥିଲା । ସାଢ଼େ ୬ ବର୍ଷର ଶିଶୁକନ୍ୟା ଘରେ ଏକାକୀ ଖେଳୁଥିଲେ । ଅଭିଯୁକ୍ତ କିଶୋର ଶିଶୁକନ୍ୟାକୁ ଏକାକୀ ଦେଖି ଘରକୁ ପଶିଥିଲା । ଶିଶୁକନ୍ୟାଙ୍କୁ ଦୁଷ୍କର୍ମ କରି ଫେରାର ହୋଇଯାଇଥିଲା । ପରେ ପରିବାର ଲୋକ ଏ ସଂକ୍ରାନ୍ତରେ ବୀରମିତ୍ରପୁର ଥାନାରେ ଲିଖିତ ଏତଲା ଦେଇଥିଲେ । ଲିଖିତ ଅଭିଯୋଗ ଆଧାରରେ ବୀରମିତ୍ରପୁର ପୁଲିସ ଫେରାର ଅଭିଯୁକ୍ତ କିଶୋରକୁ ଗିରଫ କରି କୋର୍ଟ ଚାଲାଣ କରିଥିଲା । ସ୍ୱତନ୍ତ୍ର ସରକାରୀ ଓକିଲ ପ୍ରମୋଦ କୁମାର ଦେବତା ମାମଲା ପରିଚାଳନା କରୁଥିଲେ ।

ମନ୍ଦିରରୁ ଚୋରି, ଦୁଇ ଗିରଫ

ବାଣପୁର: ଏକ୍ସପ୍ରେସ୍ ନ୍ୟୁଜ୍

ଖୋର୍ଦ୍ଧା ଜିଲା ବାଲୁଗାଁ ପୁଲିସ ବିଭିନ୍ନ ମନ୍ଦିର ଚୋରି ଘଟଣାରେ ସଂଶ୍ଳିଷ୍ଟ ଥିବା ଦୁଇ ଜଣ ଅଭ୍ୟାସଗତ ଅଭିଯୁକ୍ତଙ୍କୁ ଗିରଫ କରି କୋର୍ଟ ଚାଲାଣ କରିଛି । ଅଭିଯୁକ୍ତମାନେ ହେଲେ ଗଞ୍ଜାମ ଜିଲା ରମ୍ପା ଥାନା ଅଞ୍ଚଳର କୃଷ୍ଣ ଚନ୍ଦ୍ର ବେହେରା ଏବଂ ଖୋର୍ଦ୍ଧା ଜିଲା ନିରାକାରପୁର ଥାନା ଅନ୍ତର୍ଗତ ପାଣ୍ଡପାଟଣା ଗ୍ରାମର ବାଇଧର ପ୍ରଧାନ । ଉକ୍ତ ଦୁଇ ଅଭିଯୁକ୍ତ ଚଳିତ ମାସ ୧୪ ତାରିଖରେ ବାଲୁଗାଁ ଅଞ୍ଚଳର ଏକାଧିକ ମନ୍ଦିର ଗୁଡ଼ିକରୁ ମୂଲ୍ୟବାନ ଅଳଙ୍କାର ସମେତ ଏକ ରୁପା ମୁକୁଟ ଚୋରି କରିଥିଲେ । ସେମାନଙ୍କ ନିକଟରୁ ରୂପାର ମୁକୁଟ, ଲୁହା ରଡ଼, କଳା ହାତମୋଜା, ନଗଦ ୧୨୦୦ ଟଙ୍କା ଓ ରାମ–ହନୁମାନ ଚିତ୍ର ଥିବା ଧାତୁର ମୁଦ୍ରା ଜବତ କରିଛି ପୁଲିସ । ଦୁଇ ଅଭିଯୁକ୍ତ ବାଲୁଗାଁ ଅଞ୍ଚଳର ଅନେକ ମନ୍ଦିରରେ ଚୋରି କରିଥିବା ସ୍ୱୀକାର କରିଛନ୍ତି । ତେବେ ପୁଲିସ ଘଟଣାର ଅଧିକ ତଦନ୍ତ ଜାରି ରହିଥିବା ବେଳେ ଘଟଣାରେ ସାମିଲ ଥିବା ଅନ୍ୟ ଅଭିଯୁକ୍ତଙ୍କୁ ଧରିବାକୁ ପୁଲିସ ଛାନଭିନ ଜାରି ରଖିଛି । ବାଲୁଗାଁ ଆଇଆଇସି ଜୟପ୍ରକାଶ ପରିଡ଼ା କହିଛନ୍ତି ମନ୍ଦିର ସମ୍ପତ୍ତି ଏବଂ ଜନସାଧାରଣଙ୍କ ସୁରକ୍ଷା ପାଇଁ ପୁଲିସ ସଦାବେଳେ ସଜାଗ ଥିବାବେଳେ ଯଦି କୌଣସି ବ୍ୟକ୍ତି ଅଞ୍ଚଳରେ ସନ୍ଦେହଜନକ ଗତିବିଧି ଲକ୍ଷ କରନ୍ତି ତେବେ ତୁରନ୍ତ ପୁଲିସକୁ ସୂଚନା ଦେବାକୁ ଅନୁରୋଧ ।

ଇଟାଭାଟିରୁ ୧୪ ନାବାଳକଙ୍କ ସମେତ ୨୯ ବନ୍ଧକ ଶ୍ରମିକ ଉଦ୍ଧାର

ଯାଜପୁର, ୨୧।୨
ଏକ୍ସପ୍ରେସ୍ ନ୍ୟୁଜ୍

ବନ୍ଧକ ଶ୍ରମ ବିରୁଦ୍ଧରେ ଏକ ବଡ଼ କାର୍ଯ୍ୟାନୁଷ୍ଠାନ ଗ୍ରହଣ କରି ଯାଜପୁର ଜିଲ୍ଲା ପ୍ରଶାସନ ବୁଧବାର ଦିନ ବ୍ୟାସନଗର ତହସିଲ ଏବଂ କୋରାଇ ପୋଲିସ ସୀମା ଅନ୍ତର୍ଗତ ବେଣାପୁର ଗ୍ରାମର ଜଗନ୍ନାଥ ଫ୍ଲାଏ ଆସ୍ ଇଟା ଭାଟିରୁ ୧୪ ଜଣ ଶିଶୁଙ୍କ ସମେତ ୨୯ଜଣ ବନ୍ଧକ ଶ୍ରମିକଙ୍କୁ ଉଦ୍ଧାର କରିଛି । ଶ୍ରମିକମାନଙ୍କଠାରୁ ମିଳିଥିବା ଅଭିଯୋଗ ପରେ ଉଦ୍ଧାର କାର୍ଯ୍ୟ ଜିଲ୍ଲାପାଳଙ୍କ ନିର୍ଦ୍ଦେଶରେ କରାଯାଇଥିଲା । ଏହି ମିଳିତ ଦଳରେ ବ୍ୟାସନଗର ତହସିଲଦାର, କୋରାଇ ଥାନାର ଭାରପ୍ରାପ୍ତ ଇନ୍ସପେକ୍ଟର, ଜିଲ୍ଲା ଶିଶୁ ସୁରକ୍ଷା ଅଧିକାରୀ, ସହକାରୀ ଶ୍ରମ ଅଧିକାରୀ, ଶିଶୁ ସହାୟତା ୟୁନିଟ ଏବଂ ସାମାଜିକ ସଂଗଠନର ପ୍ରତିନିଧିମାନେ ସାମିଲ ଥିଲେ । ଏହି ଅଭିଯାନ ଅତିରିକ୍ତ ଜିଲ୍ଲାପାଳ

ଏବେ ପ୍ରଦୂଷଣ ମଧ୍ୟ ଅଣାୟତ୍ତ ହେଲାଣି ଆମ ରାଜ୍ୟରେ । ରାଜ୍ୟର ବିଭିନ୍ନ ସହରଗୁଡ଼ିକ ପ୍ରଦୂଷଣ ବଳୟ ଭିତରେ ରହୁଛି । ଦିଲ୍ଲୀଠାରୁ ମଧ୍ୟ ବଳିଗଲାଣି ଅନେକ ସହରର ପ୍ରଦୂଷଣ ମାତ୍ରା । ତେଣୁ କଂକ୍ରିଟ୍ ନିର୍ମାଣକୁ ଗୁରୁତ୍ୱ ନଦେଇ ସବୁଜିମା ଉପରେ ଗୁରୁତ୍ୱ ଦେଲେ ହିଁ ପ୍ରଦୂଷଣ କମିବ । ଶିଳ୍ପ ବିକାଶ ଯେତେ ଅଧିକ ହେବ ପ୍ରଦୂଷଣ ସେତେ ବଢ଼ିବ ଏଥିରେ ସନ୍ଦେହ ନାହିଁ । ତେଣୁ କୃଷି ଏବଂ ପର୍ଯ୍ୟଟନ ଶିଳ୍ପକୁ ଗୁରୁତ୍ୱ ଦେବାର ସମୟ ଆସିଛି । କୃଷି ଏବଂ ପର୍ଯ୍ୟଟନର ପର୍ଯ୍ୟାପ୍ତ ସୁଯୋଗ ରହିଛି ଆମ ରାଜ୍ୟରେ । ତେଣୁ ଏ ଦୁଇଟି ଦିଗର ବିକାଶ ହେଲେ ଏହା ପରିବେଶ ସୁରକ୍ଷା ସହିତ ରୋଜଗାର ମଧ୍ୟ ସୃଷ୍ଟି କରିପାରିବ । ଶିଳ୍ପର ବିକଳ୍ପ ହୋଇପାରିବ କୃଷି ଏବଂ ପର୍ଯ୍ୟଟନ ।

ଭୁବନେଶ୍ୱର ଓ କେନ୍ଦ୍ରାପଡ଼ା ରୁ ଏକସଙ୍ଗେ ପ୍ରକାଶିତ ଭୁବନେଶ୍ୱର | ୨୨ ଫେବୃଆରୀ ୨୦୨୬ | ରବିବାର

ଓଡ଼ିଶା ଏକ୍ସପ୍ରେସ୍

ବଜେଟ୍ ଏକ ବିନିଯୋଗ ସଂଚୟ ନୁହେଁ

ଏଥର ରାଜ୍ୟ ବଜେଟ୍ ୩କୋଟି ୧୦ ଲକ୍ଷ ଟଙ୍କା ଛୁଇଁଛି । ପ୍ରତିଟି କ୍ଷେତ୍ର ପାଇଁ ବଜେଟ୍‌ରେ ଖର୍ଚ୍ଚ ଅଟକଳ ରହିଛି । କୌଣସି ଦିଗକୁ ଅଣଦେଖା କରାଯାଇନାହିଁ ।

ବଜେଟ୍ ଏକ ଧରାବନ୍ଧା ପ୍ରକ୍ରିୟା, ଯେଉଁ ସରକାର ଆସେ ସିଏ ବଜେଟ୍ କରେ । ଶାସକ ଦଳ କହନ୍ତି– ଏଥରର ବଜେଟ୍ ଏକ ଐତିହାସିକ ବଜେଟ୍ । ବିରୋଧୀ ଦଳ କହନ୍ତି– ଖୁବ୍ ନୈରାଶ୍ୟଜନକ । ବଜେଟ୍‌କୁ ନେଇ ସାଧାରଣ ଲୋକଙ୍କର ସେତେଟା ପ୍ରତିକ୍ରିୟା ଆଉ ଦେଖିବାକୁ ମିଳୁନି ଏଇ କାରଣରୁ ।

ହଁ, ଏକଥା ସତ ବଜେଟ୍ ଏକ ବିନିଯୋଗ । ଜନତାଙ୍କ ସମର୍ଥନ ଆଉ ସନ୍ତୁଷ୍ଟି ଏ ବିନିଯୋଗର ଲାଭ ହେବା ଉଚିତ୍ ଗଣତାନ୍ତ୍ରିକ ଶାସନ ବ୍ୟବସ୍ଥାରେ । କିନ୍ତୁ ଦେଖାଯାଉଛି ରାଜ୍ୟ ସରକାର ବଜେଟ୍‌କୁ ଏକ ସଂଚୟ ବୋଲି ବୋଧେ ଭାବୁଛନ୍ତି । କେତେ ଟଙ୍କା ସଂଚୟ ହେଲା ବଜେଟ୍‌ରୁ! ଏକଥା କହିବାର ଉଦ୍ଦେଶ୍ୟ ହେଲା–ଗତ ଫେବୃଆରୀ ମାସ ପର୍ଯ୍ୟନ୍ତ ବଜେଟ୍‌ର ୫୦ ପ୍ରତିଶତ ମଧ୍ୟ ଖର୍ଚ୍ଚ ହୋଇନଥିଲା ବୋଲି ଜଣାଯାଇଛି । ୯ ମାସ ଭିତରେ ଖର୍ଚ୍ଚ ହୋଇଛି ମାତ୍ର ୪୭ ପ୍ରତିଶତ । ବାକିତକ ଖର୍ଚ୍ଚ ହେବ କେବେ? ତେଣୁ ବଜେଟ୍‌ର ଆକାର ଯେତେ ବଡ଼ ହେଲେ ବି ଯଦି ଏହାର ପୂର୍ଣ୍ଣ ବିନିଯୋଗ ନହୋଇପାରିଲା ବଜେଟ୍‌ର ମୂଲ୍ୟ କ'ଣ?

କୃଷି, ସ୍ୱାସ୍ଥ୍ୟ ଏବଂ ଶିକ୍ଷାକୁ ଏଥର ବଜେଟ୍‌ରେ ଅଧିକ ଗୁରୁତ୍ୱ ଦିଆଯାଇଛି । ପ୍ରତିଟି ଖବରକାଗଜରେ ସବୁଠୁ ବଡ଼ ବଡ଼ ଅକ୍ଷରରେ ଏ ଖବର ପ୍ରକାଶ ପାଇଛି ।

କୃଷି ପାଇଁ ଯେଉଁ ତିନୋଟି ଦିଗକୁ ଗୁରୁତ୍ୱ ଦେବା ଉଚିତ୍ ତା'ହେଲା କ୍ଷେତକୁ ପାଣି, ବ୍ୟବସ୍ଥିତ ମଣ୍ଡି ବା ଧାନ କିଣା, ଏଥିସହିତ ପନିପରିବା ଗଚ୍ଛିତ ରଖିବା ପାଇଁ ଶୀତଳଭଣ୍ଡାର । ଏ ଦିଗଗୁଡ଼ିକର ବିକାଶ ହେଲେ ହିଁ କ୍ଷେତ ହସିବ ଏବଂ ଚାଷୀମାନେ ମଧ୍ୟ ହସିପାରିବେ ।

ଏଥରର ବଜେଟ୍‌ରେ ମୁଖ୍ୟମନ୍ତ୍ରୀ କହିଛନ୍ତି– କୃଷିକ୍ଷେତ୍ରକୁ ଗୁରୁତ୍ୱ ଦେଇ ଜଳ ଭିତ୍ତିଭୂମିକୁ ସୁଦୃଢ଼ କରାଯିବ । କେନାଲ, ଡ୍ୟାମ୍ ଏସବୁଥିରେ ବିନିଯୋଗ କରିବା ପାଇଁ ଅର୍ଥ ବରାଦ ରହିଛି । କିନ୍ତୁ ପ୍ରଶ୍ନ ଉଠୁଛି ଜଳ ଆସିବ କେଉଁଠୁ? ଆମ ରାଜ୍ୟର ସବୁ ନଦୀ ତ ପ୍ରାୟ ଶୁଖିଆସିଲାଣି ଏବେଠୁ । ସହରୀ ଜଳଯୋଗାଣ ଉପରେ ପ୍ରଶ୍ନବାଚୀ ସୃଷ୍ଟି ହୋଇଛି । ବାଲିବନ୍ଧ ପକାଇ କିଛି କିଛି ପାଣିକୁ ଅଟକାଇ ରଖି ସହରୀ ଜଳ ଯୋଗାଣକୁ ଅବ୍ୟାହତ ରଖାଯାଉଛି । ବର୍ଷାଦିନେ ମଧ୍ୟ ଦୁଇକୂଳ ଛୁଇଁନି ମହାନଦୀ କି କାଠଯୋଡ଼ି । ତେଣୁ ଛତିଶଗଡ଼ ସହ ଆପୋଷ ଆଲୋଚନା ଚାଲିବା ସହ ଆମେ ମଧ୍ୟ ଛତିଶଗଡ଼ ଭଳି ଏକାଧିକ ଡ୍ୟାମ୍ କରି ବର୍ଷା ଦିନରେ ସେ ପାଣିକୁ ସାଇତି ରଖିବାର ବ୍ୟବସ୍ଥା କରିବା ଦରକାର । ଏ ଦିଗରେ କେନ୍ଦ୍ର ସରକାରଙ୍କର ମଧ୍ୟ ସହଯୋଗ ରହିବା ଆବଶ୍ୟକ।

କିନ୍ତୁ ପ୍ରଶ୍ନ ଉଠୁଛି ବଜେଟ୍ ଟଙ୍କା ଖର୍ଚ୍ଚ ହୋଇପାରିବ ତ ବର୍ଷ ଶେଷବେଳକୁ ନା ବିଗତ ବର୍ଷ ଭଳି ବଜେଟ୍ ଟଙ୍କା ଅଧା ମଧ୍ୟ ଖର୍ଚ୍ଚ ହୋଇନପାରି ସଂଚୟ ଶ୍ରେୟ ମିଳିବ ସରକାରଙ୍କୁ?

ଏବେ ପ୍ରଦୂଷଣ ମଧ୍ୟ ଅଣାୟତ୍ତ ହେଲାଣି ଆମ ରାଜ୍ୟରେ । ରାଜ୍ୟର ବିଭିନ୍ନ ସହରଗୁଡ଼ିକ ପ୍ରଦୂଷଣ ବଳୟ ଭିତରେ ରହୁଛି । ଦିଲ୍ଲୀଠାରୁ ମଧ୍ୟ ବଳିଗଲାଣି ଅନେକ ସହରର ପ୍ରଦୂଷଣ ମାତ୍ରା । ତେଣୁ କଂକ୍ରିଟ୍ ନିର୍ମାଣକୁ ଗୁରୁତ୍ୱ ନଦେଇ ସବୁଜିମା ଉପରେ ଗୁରୁତ୍ୱ ଦେଲେ ହିଁ ପ୍ରଦୂଷଣ କମିବ । ଶିଳ୍ପ ବିକାଶ ଯେତେ ଅଧିକ ହେବ ପ୍ରଦୂଷଣ ସେତେ ବଢ଼ିବ ଏଥିରେ ସନ୍ଦେହ ନାହିଁ । ତେଣୁ କୃଷି ଏବଂ ପର୍ଯ୍ୟଟନ ଶିଳ୍ପକୁ ଗୁରୁତ୍ୱ ଦେବାର ସମୟ ଆସିଛି । କୃଷି ଏବଂ ପର୍ଯ୍ୟଟନର ପର୍ଯ୍ୟାପ୍ତ ସୁଯୋଗ ରହିଛି ଆମ ରାଜ୍ୟରେ । ତେଣୁ ଏ ଦୁଇଟି ଦିଗର ବିକାଶ ହେଲେ ଏହା ପରିବେଶ ସୁରକ୍ଷା ସହିତ ରୋଜଗାର ମଧ୍ୟ ସୃଷ୍ଟି କରିପାରିବ । ଶିଳ୍ପର ବିକଳ୍ପ ହୋଇପାରିବ କୃଷି ଏବଂ ପର୍ଯ୍ୟଟନ ।

ସମ୍ଭାବ୍ୟ ମାନ୍ଦାବସ୍ଥା ଓ ପ୍ରଭାବିତ ଭାରତ

ମୂଲ୍ୟବୋଧ

ଅରବିନ୍ଦ ରାଉତରାୟ

ସର୍ବୋଚ୍ଚ ଶକ୍ତିଶାଳୀ ରାଷ୍ଟ୍ର ଆମେରିକା ଓ ବିଶ୍ୱ ବିଭବଶାଳୀ ତାଲିକାରେ ସ୍ଥାନିତ ପଡୋଶୀ ରାଷ୍ଟ୍ର ଚୀନ୍ ମଧ୍ୟରେ ଶୁଳ୍କ ଯୁଦ୍ଧ ଏତେ ତୀବ୍ର ରୂପ ନେଇଛି ଯେ ସମଗ୍ର ବିଶ୍ୱରେ ମାନ୍ଦାବସ୍ଥା ମାଡିଆସିବାର ଆଶଂକା ଉପୁଜିଛି । ଦୁଇରାଷ୍ଟ୍ରର ଏହି ରାଜସ୍ୱ ବୃଦ୍ଧି ମନୋଭାବ କେବଳ ସେମାନଙ୍କ ପାଇଁ ଅର୍ଥନୈତିକ ବାଧା ବନ୍ଧନ ସୃଷ୍ଟି କରୁଛି ତାହା ନୁହେଁ, ବିଶ୍ୱର ପଚାଶରୁ ଊର୍ଦ୍ଧ୍ୱ ଦେଶ ଅଳ୍ପ ବହୁତେ କ୍ଷତିଗ୍ରସ୍ତ ହେଉଛନ୍ତି । ନିଜକୁ ବୃହତ ଅର୍ଥନୈତିକ ଶକ୍ତିରୂପେ ପ୍ରତିପାଦିତ କରିବା ପାଇଁ ବେଇଜିଂର ଅହରହ ଉଦ୍ୟମକୁ ପ୍ରତିହତ କରିବା ହେଉଛି ରାଷ୍ଟ୍ରପତି ଡୋନାଲ୍ଡ ଟ୍ରମ୍ପଙ୍କ ମୁଖ୍ୟ ଲକ୍ଷ୍ୟ । ଆମେରିକା ସମେତ ବିଶ୍ୱର ବହୁ ପ୍ରଭାବଶାଳୀ ରାଷ୍ଟ୍ରରେ ଚୀନ ଉତ୍ପାଦିତ ସାମଗ୍ରୀର ଚାହିଦା ଦିନକୁଦିନ ବଢିବାରେ ଲାଗିଛି ଓ ଆମଦାନୀକାରୀ ରାଜ୍ୟର ଉତ୍ପାଦନ ଶକ୍ତି ପ୍ରଭାବିତ ହୋଇଛି । କେବଳ ସେତିକି ନୁହେଁ ପ୍ରଭାବିତ ଦେଶମାନଙ୍କରେ ରପ୍ତାନି ବାଣିଜ୍ୟ ସଂକୁଚିତ ହେଉଥିବାରୁ ଚୀନରେ ବୈଦେଶିକ ପୁଂଜି ନିବେଶ ପ୍ରତି ନିବେଶକ ମନ ବଳାଇଛନ୍ତି । ଏହି ପରିବର୍ତ୍ତିତ ପ୍ରକ୍ରିୟାରେ ଚୀନର ଅର୍ଥନୀତି ଦିନକୁ ଦିନ ସୁଦୃଢ଼ ହେବାରେ ଲାଗିଛି ଓ ବେଇଜିଂ ସମଗ୍ର ବିଶ୍ୱରେ ନିଜର ବିସ୍ତାରବାଦୀ ଚିନ୍ତାଧାରା ଜାହିର କରିବା ଉଦ୍ୟମ ଜାରି ରଖିଛି । ଏପରିକି ସମଭାବାପନ୍ନ ରାଷ୍ଟ୍ର ରଷ ସହ ପରୋକ୍ଷରେ ହାତ ମିଳାଇ ଆମେରିକାର ସାର୍ବଭୌମତ୍ୱ ପ୍ରତି ପରୋକ୍ଷରେ ପ୍ରତିବନ୍ଧକ ସୃଷ୍ଟି କରିବା ଭଳି ଦୁଃସାହସିକ ଚିନ୍ତାଧାରାରୁ ବେଇଜିଂ ନିବୃତ୍ତ ହେଉନାହିଁ । ଏ କ୍ଷେତ୍ରରେ ଚୀନକୁ ଶକ୍ତ ଲଗାମ ଦେବା ଲାଗି ରାଷ୍ଟ୍ରପତି ଟ୍ରମ୍ପ ଅସ୍ତ୍ରଯୁଦ୍ଧ ପରିବର୍ତ୍ତେ ଟିକସ ଯୁଦ୍ଧକୁ ଆପଣେଇଛନ୍ତି । ଦୃଢ ଅର୍ଥନୀତି ଜାତୀୟ ସଫଳତାର ମୂଳପିଣ୍ଡ ହୋଇଥିବାରୁ ଆମେରିକା ଆକ୍ରମଣାତ୍ମକ ପଦକ୍ଷେପକୁ ଠିକଣା ସମୟରେ ବିନିଯୋଗ କରିବାକୁ ପଛାଉ ନାହିଁ । ରାଷ୍ଟ୍ରପତି ଟ୍ରମ୍ପ ଦ୍ୱିତୀୟବାର ଶାସନକ୍ଷମତା ଗ୍ରହଣ କରିବା ପରେ ପରେ ଚୀନ, ଭାରତ ସମେତ ବହୁ ରାଷ୍ଟ୍ର ଉପରେ ଅତିରିକ୍ତ ଆମଦାନୀ ଶୁଳ୍କ ଲଗାଇଥିଲେ । ଏହାର ପ୍ରତିବାଦରେ ଚୀନ ମଧ୍ୟ ଆମେରିକୀୟ ଆମଦାନୀ ବାଣିଜ୍ୟ ଉପରେ ଅତିରିକ୍ତ ୮୪ ଶତାଂଶ ଟିକସ ଲଗାଇବାକୁ ଭୁଲି ନଥିଲା । ପରିସ୍ଥିତି ଏତେ ଜଟିଳ ହେଲା ଯେ, ବିଶ୍ୱ ମାନ୍ଦାବସ୍ଥା ଆଶଂକାରେ ଆମେରିକାର ପ୍ରତିଭୂତି ବଜାର ବହୁ କ୍ଷତି ସହିଲା । ଦେଶର ବଡ ବଡ ବହୁରାଷ୍ଟ୍ରୀୟ କମ୍ପାନୀର ସେୟାର ମୂଲ୍ୟ ଆଶାତୀତ କମିଗଲା । ରାଷ୍ଟ୍ରୀୟ ଅର୍ଥନୈତିକ ଅଧୋଗତି ବିଶ୍ୱ ଅର୍ଥନୀତିକୁ ପ୍ରଭାବିତ କରିବାର ଆଶଙ୍କା ଉପୁଜିଲା ।

ଚୀନର ଆକ୍ରମଣାତ୍ମକ ଟିକସ ନୀତିକୁ ପ୍ରତିହତ କରିବା ଲାଗି ଟ୍ରମ୍ପ ଆଉ ପଚାଶ ପ୍ରତିଶତ ଟିକସ ବସାଇବାକୁ ଧମକ ଦେବାକୁ ପଛେଇଲେ ନାହିଁ । ଏହି ନୀତିରେ ୱାଶିଂଟନ ଚୀନ ସାମଗ୍ରୀ ଆମଦାନୀ ଉପରେ ୧୦୪ ପ୍ରତିଶତ ଟିକସ ଲାଗୁ କରିବାକୁ ବାର୍ତ୍ତା ଦେଇଦେଲା । ଚୀନ ମଧ୍ୟ ନଛୋଡ଼ବନ୍ଧା । ବେଇଜିଂ ପାଲଟା ଶୁଳ୍କ ଯୁଦ୍ଧ ଲାଗି ପ୍ରସ୍ତୁତ ବୋଲି ସୂଚନା ଦେବାକୁ ପଛାଇଲା ନାହିଁ । ଏହି ଟିକସ ଯୁଦ୍ଧରେ ଅଧିକ ପ୍ରଭାବିତ ହେଲା ରଷ । ଅଶୋଧିତ ତୈଳ ଓ ଖଣିଜ ପଦାର୍ଥ ଉତ୍ପାଦନ ଉପରେ ମୁଖ୍ୟତଃ ନିର୍ଭରଶୀଳ ରଷର ଅର୍ଥନୀତି ଦୁର୍ବଳ ହେବାର ଆଶଂକା ଉପୁଜିଲା । ୟୁକ୍ରେନ୍ ସହ ସର୍ବାଧିକ କାଳ ଯୁଦ୍ଧ କରିଆସୁଥିବା ରଷକୁ ଦୁର୍ବଳ କରାଯିବା ପ୍ରୟାସରେ ଭାରତ ଭଳି ବହୁ ରାଷ୍ଟ୍ର ଫାଇଦା ଉଠାଇବା ସୁଯୋଗକୁ ହାତଛଡ଼ା କଲେ ନାହିଁ । ଏଣେ ଆମେରିକାର ଟିକସ ଯୁଦ୍ଧରୁ ଭାରତ ମଧ୍ୟ ନିସ୍ତାର ପାଇ ନାହିଁ । ନିକଟରେ ଭାରତୀୟ ପ୍ରତିଭୂତି ବଜାର ବିପୁଳ କ୍ଷତି ସହିବା ସହିତ ବୈଦେଶିକ ପୁଂଜି ବିନିଯୋଗ ସୁଯୋଗ ହାତଛଡ଼ା କରିବାକୁ ବାଧ୍ୟ ହୋଇଥିଲା । ଭାରତୀୟ ଅର୍ଥନୀତିରେ ଅସ୍ଥିରତା ଓ ଆଶାନୁରୂପ ଆର୍ଥିକ ସୁବିଧା ନ ପାଇବା ଆଶଙ୍କାରେ ବହୁ ବିଦେଶୀ ପୁଂଜି ନିବେଶକାରୀ ନିବେଶ ପ୍ରତ୍ୟାହାର କରିନେଲେ । ମାତ୍ର ସେସବୁର ଅଧିକ ଫାଇଦା ଉଠାଇଲା ବେଇଜିଂ । ଏହା ଅର୍ଥ ଭାରତରୁ ପ୍ରତ୍ୟାହୃତ ପୁଂଜି ବେଇଜିଂରେ ବିନିଯୁକ୍ତ ହେବାକୁ ଅଧିକ ସୁରକ୍ଷିତ ମଣିଲା ।

ଆମେରିକାର ସାଂପ୍ରତିକ ଶୁଳ୍କ ଯୁଦ୍ଧର କୁପ୍ରଭାବ ନିକଟରେ ଭାରତୀୟ ପ୍ରତିଭୂତି ବଜାରରେ ଗୋଟିଏ ଦିନରେ ଚଉଦଲକ୍ଷ କୋଟି ଟଙ୍କାର କ୍ଷତି ଘଟାଇ ଦେଲା । ବିନିଯୁକ୍ତ ପୁଂଜି ପ୍ରତି ବିନିଯୋଗକାରୀଙ୍କ ଅସୁରକ୍ଷିତ ଆଶଙ୍କା ବଢିବାରେ ଲାଗିବାରୁ ମୁମ୍ବାଇ ଷ୍ଟକ୍ ଏକ୍ସଚେଞ୍ଜକୁ ବିପୁଳ କ୍ଷତିର ସାମ୍ନା କରିବାକୁ ପଡିଲା । କେବଳ ଏତିକି ନୁହେଁ ଆମେରିକା ଠାରୁ ଆରମ୍ଭ କରି ବିଶ୍ୱର ଅନ୍ୟାନ୍ୟ ଷ୍ଟକ୍ ଏକ୍ସଚେଞ୍ଜ ଉପରେ ଟ୍ରମ୍ପଙ୍କ ଶୁଳ୍କ ଯୁଦ୍ଧର କୁପ୍ରଭାବ ପଡିଛି । ଆମେରିକାରେ ରାଷ୍ଟ୍ରପତିଙ୍କ ଏହି ଶୁଳ୍କ ବିସ୍ତାର ମନୋଭାବରେ ନିଜ ଦେଶ ମଧ୍ୟ ଆଶ୍ଚର୍ଯ୍ୟ ଚକିତ ହୋଇଛି । ଆମେରିକୀୟ କେନ୍ଦ୍ରୀୟ ବ୍ୟାଙ୍କ ମୁଖ୍ୟ ମଧ୍ୟ ଏହି ଶୁଳ୍କ ଯୁଦ୍ଧ ଚିନ୍ତାଧାରାକୁ ନାପସନ୍ଦ କରିଛନ୍ତି ।

ଏଣେ ହ୍ୱାଇଟ୍ ହାଉସ୍‌ର ଶୁଳ୍କ ଯୁଦ୍ଧରେ ୟୁରୋପୀୟ ରାଷ୍ଟ୍ରସମୂହ ମଧ୍ୟ ପ୍ରଭାବିତ ହୋଇଛନ୍ତି । ୟୁରୋପୀୟ କମିଶନ ମୁଖ୍ୟଙ୍କ ସହ ପ୍ରତିକ୍ରିୟା ପ୍ରକାଶ କରି ଚୀନର ଦ୍ୱିତୀୟ ସର୍ବୋଚ୍ଚ କ୍ଷମତାରେ ଥିବା ଲି କ୍ୱାଙ୍ଗ ବେଇଜିଂ ଅର୍ଥନୀତି କ୍ଷତିଗ୍ରସ୍ତ ହେବ ନାହିଁ ବୋଲି ବାର୍ତ୍ତା ଦେଇଛନ୍ତି । ଦେଶର ସ୍ଥୂଳ ଅର୍ଥନୈତିକ ବ୍ୟବସ୍ଥା ଏତେ ଯୋଜନାଭିମୁଖୀ ଯେ ୧୦୪ ପ୍ରତିଶତ ଅତିରିକ୍ତ ଟିକସ ପ୍ରଭାବକୁ ହଜମ କରିବାର ଶକ୍ତି ରଖିଥିବା ସେ ଦର୍ଶାଇଛନ୍ତି । ତେବେ ଆମେରିକୀୟ ପ୍ରତିକୂଳ ପଦକ୍ଷେପ ସତ୍ତ୍ୱେ ଚୀନର ଅର୍ଥନୈତିକ ବିକାଶ ଧାରା ବାଧାପ୍ରାପ୍ତ ହେବ ନାହିଁ ବୋଲି ସେ ସମଗ୍ର ବିଶ୍ୱକୁ ବାର୍ତ୍ତା ଦେବାକୁ ମଧ୍ୟ ଭୁଲି ନାହାନ୍ତି।

ଅନ୍ୟପକ୍ଷରେ ରଷର ଅର୍ଥନୀତି ପ୍ରଭାବିତ ହେବା ସହିତ ବିଶ୍ୱବଜାରରେ ଅଶୋଧିତ ତୈଳ ଦର ପଚାଶ ଡଲାର ତଳକୁ ଖସିଆସିଛି । ସ୍ୱଳ୍ପ ମୂଲ୍ୟରେ ତେଲ ବିକି ଅର୍ଥନୈତିକ ଆବଶ୍ୟକତା ପୂରଣ ସହିତ ଯୁଦ୍ଧଜନିତ ଅତିରିକ୍ତ ବ୍ୟୟଭାର ବହନ କରିବା ରଷ ପାଇଁ ସମସ୍ୟା ସୃଷ୍ଟି କରିଛି ।

ଭାରତ କିନ୍ତୁ ବିଶ୍ୱବଜାରରୁ ସ୍ୱଳ୍ପ ମୂଲ୍ୟର ତୈଳ କିଣି ଆର୍ଥିକ ଫାଇଦା ଉଠାଇବା ସହ ଆମେରିକୀୟ ଶୁଳ୍କ ଯୁଦ୍ଧ ଜନିତ ପ୍ରଭାବକୁ ଭରଣା କରିବା ଲାଗି ପେଟ୍ରୋଲ ଓ ଡିଜେଲ ଉତ୍ପାଦ ଶୁଳ୍କ ଦୁଇଟଙ୍କା ବୃଦ୍ଧି କରିଛି । କେବଳ ସେତିକି ନୁହେଁ, ଦୈନନ୍ଦିନ ଖାଦ୍ୟ ରକ୍ଷା ପାଇଁ ଆବଶ୍ୟକ ଗ୍ୟାସ ଦର ମଧ୍ୟ ବଢାଇ ଅତିରିକ୍ତ ଆର୍ଥିକ ବୋଝ ସୃଷ୍ଟି କରିବାକୁ ନୂଆଦିଲ୍ଲୀ ପଛାଇ ନାହିଁ । ଏହି ବର୍ଦ୍ଧିତ ଦର ଲାଗୁ ହେବା ସହ କେନ୍ଦ୍ର ସରକାର ଅତିରିକ୍ତ ରାଜସ୍ୱ ସଂଗ୍ରହ ପ୍ରକ୍ରିୟାକୁ ତ୍ୱରାନ୍ୱିତ କରିବାକୁ ଯୋଜନା ରଖିଛନ୍ତି । ପରିବର୍ତ୍ତିତ ବ୍ୟବସ୍ଥାରେ ପେଟ୍ରୋଲ ଲିଟର ପିଛା ୧୩ ଟଙ୍କା ଉତ୍ପାଦ ଶୁଳ୍କ ଓ ଡିଜେଲ ଉପରେ ଦଶଟଙ୍କା ଦେବାକୁ ପଡୁଛି । ଅର୍ଥମନ୍ତ୍ରଣାଳୟ ପକ୍ଷରୁ ଉତ୍ପାଦନ ଶୁଳ୍କ ବୃଦ୍ଧି ବିଜ୍ଞପ୍ତି ପ୍ରକାଶ ପାଇଥିଲେ ସୁଦ୍ଧା ଗ୍ରାହକଙ୍କ ଉପରେ କି ପ୍ରଭାବ ପଡିବ ସେଥିପ୍ରତି ନୀରବ ରହିଛି ।

ସାଂପ୍ରତିକ ଅସ୍ଥିର ଅର୍ଥନୈତିକ ପରିବେଶରେ ଦରବୃଦ୍ଧିଜନିତ ପ୍ରଭାବ ଦେଶବାସୀଙ୍କୁ ଯେତିକି ପ୍ରଭାବିତ କରିଛି, ତତୋଧିକ ବୋଝ ସୃଷ୍ଟି କରିଛି ପ୍ରଚଳିତ ଜିଏସ୍‌ଟି ବ୍ୟବସ୍ଥା । ଖାଦ୍ୟପଦାର୍ଥ ଠାରୁ ଆରମ୍ଭ କରି ପନିପରିବା ଦର ମୁଣ୍ଡପିଛା ଆୟ ବୃଦ୍ଧି ତୁଳନାରେ ଅଧିକ ବୋଝ ସୃଷ୍ଟି କରୁଛି । ଏହି ଅସହ୍ୟ ପରିବେଶରେ ପେଟ୍ରୋଲ ଓ ଡିଜେଲ ଦରବୃଦ୍ଧି ପରିବହନ ବ୍ୟୟଭାର ବୃଦ୍ଧିକୁ ତେଜିବ ଓ ତା'ର ପ୍ରତ୍ୟକ୍ଷ ଓ ପରୋକ୍ଷ ପ୍ରଭାବ ପଡିବ ଦେଶବାସୀଙ୍କ ଉପରେ । ଅସ୍ଥିର ସ୍ଥିତାବସ୍ଥାରେ ମୁଣ୍ଡପିଛା ଆୟ ବୃଦ୍ଧି ଓ ଟିକସ ପରବର୍ତ୍ତୀ ଆୟ ବୃଦ୍ଧି କ୍ଷେତ୍ରରେ ସରକାର ସଫଳ ହୋଇନଥିବା ବେଳେ ଅତିରିକ୍ତ ଆର୍ଥିକ ବୋଝ ସୃଷ୍ଟି କେତେ ଯୁକ୍ତିସଂଗତ ତାହା ଭଲଦିନ ଆସିବାର ନାରା ଦେଉଥିବା କେନ୍ଦ୍ର ସରକାରଙ୍କୁ ହିଁ ଜଣା । ଦେଶରେ ବେକାରୀ ସମସ୍ୟା ଚରମ ସ୍ଥିତିରେ ପହଞ୍ଚିଛି । ଅତିରିକ୍ତ ରୋଜଗାର ସୃଷ୍ଟି ଯୋଜନା କେବଳ ଯୋଜନାରେ ହିଁ ରହିଯାଉଛି । ବିଶ୍ୱ ବଜାରରେ ଅଶୋଧିତ ତୈଳ ଦର ବ୍ୟାରେଲ ପିଛା ୭୮ ଡଲାର ଥିବା ବେଳେ ବର୍ତ୍ତମାନର ପେଟ୍ରୋଲ ଓ ଡିଜେଲ ଦର ନିର୍ଦ୍ଧାରିତ ହୋଇଥିଲା । ମାତ୍ର ପରିବର୍ତ୍ତିତ ପରିବେଶରେ କେନ୍ଦ୍ର ସରକାର ୧୩ ଡଲାର କମ୍ ମୂଲ୍ୟରେ ଅଶୋଧିତ ତୈଳ କିଣି ଦର କମାଇବା ପରିବର୍ତ୍ତେ ଉତ୍ପାଦ ଶୁଳ୍କ ବାହାନାରେ ପେଟ୍ରୋଲ ଡିଜେଲ ଦର ବଢାଇ ଦେଉଛନ୍ତି । ଏହାର ମୂଳକାରଣ ହେଲା ଜାତୀୟ ଅର୍ଥନୀତିର ଅସ୍ଥିରତା ଓ ବିଦେଶୀ ପୁଂଜି ନିବେଶର ଅସୁରକ୍ଷିତ ଅବସ୍ଥା । ନିଜ ଅର୍ଥନୀତିକୁ ଠିକଣା ଭାବେ ସମ୍ଭାଳିବାରେ ଅସାମର୍ଥ ହେଉଥିବା କେନ୍ଦ୍ରସରକାର ବିଶ୍ୱଗୁରୁ ଓ ବିକଶିତ ଭାରତ ସ୍ୱପ୍ନ ଦେଖିବା କେତେ ବାସ୍ତବ ତାହା ଦେଶବାସୀଙ୍କୁ ହିଁ ବେଶ୍ ଜଣା । ଏଭଳି ଅସାକାର ସ୍ୱପ୍ନ ଆଜିର ରାଜନୀତି ପାଇଁ ଗ୍ରହଣୀୟ ହୋଇପାରେ ସିନା ସୁସ୍ଥ ଅର୍ଥନୀତି ପାଇଁ ଆଦୌ ସ୍ପୃହଣୀୟ ନୁହେଁ । କାରଣ ସ୍ୱପ୍ନକୁ ସାକାର କରିବା ପାଇଁ ଯୋଜନା ବଦ୍ଧ ପଦକ୍ଷେପ ଲୋଡା ଓ ଯୋଜନାର ସଫଳ କାର୍ଯ୍ୟକାରିତା ଲାଗି ଆବଶ୍ୟକ ଭିତ୍ତିଭୂମିର ପ୍ରସ୍ତୁତି ଅପରିହାର୍ଯ୍ୟ । ଯେଉଁ ଦେଶ ବିକଶିତ ମାର୍ଗ ପାଇଁ ଆବଶ୍ୟକ ଭିତ୍ତିଭୂମି ପ୍ରସ୍ତୁତି ଶେଷ କରିବାରେ ସମର୍ଥ ହୋଇନାହିଁ, ସେ ଦେଶ ଅନ୍ୟ ପାଇଁ ଦୃଷ୍ଟାନ୍ତ ହେବ ବା କିପରି? ବିଭିନ୍ନ ଉପାୟରେ ଲୋକମତକୁ ନିଜ ସପକ୍ଷରେ ନେଇ ଲଗାତର ଶାସନ କ୍ଷମତା ଆହରଣ କରିଦେଲେ ଯେ ବିକଶିତ ରାଷ୍ଟ୍ର ମର୍ଯ୍ୟାଦା ଆପେ ଆପେ ହାତ ପାହାନ୍ତାରେ ମିଳିଯିବ, ତାହା ଭାବିବା ମଧ୍ୟ ଆଉ ଏକ ନିର୍ବୋଧତାର ପରିଚୟ । ବୃହତ ଓ ଶକ୍ତିଶାଳୀ ରାଷ୍ଟ୍ରମଧ୍ୟରେ ଶୁଳ୍କ ଯୁଦ୍ଧ ଯେ ନିକଟ ଭବିଷ୍ୟତରେ ବିଶ୍ୱମାନ୍ଦାବସ୍ଥା ନ ଆଣିବ ସେ ଗ୍ୟାରେଣ୍ଟି କିଏ ଦେଇପାରିବ? ସର୍ବୋଚ୍ଚ ସ୍ଥାନକୁ ଯିବା ଓ ରହିବାର ପ୍ରତିଯୋଗିତା ସମଗ୍ର ବିଶ୍ୱ ପାଇଁ ଦିନେ ସତର୍କ ଘଣ୍ଟି ଯେ ନ ହେବ ତାହା କହି ହେବ ନାହିଁ । କଥାରେ ଅଛି ବେଳହୁଁ ସାବଧାନ । ବିପଦ ଆସିବା ପୂର୍ବରୁ ଗ୍ରହଣୀୟ ପଥକୁ ଆବୋରୀ ନେବାହିଁ ଭାରତ ପାଇଁ ବୁଦ୍ଧିମତାର ପରିଚୟ ।

ବରିଷ୍ଠ ସାମ୍ବାଦିକ, କଟକ

ମୋ– ୯୪୩୭୧୩୪୪୦୦

ନଦୀ ଫେରେ ସାଗରକୁ, ପକ୍ଷୀ ଫେରେ ନୀଡ଼େ...

■ ନାଟ୍ୟସାରଥି ଅଭୟ କୁମାର ଦାସ ■

'ନଦୀ ଫେରେ ସାଗରକୁ, ପକ୍ଷୀ ଫେରେ ନୀଡ଼େ, ଫେରିବାର ବେଳ ହେଲେ ମୋର କିଆଁ ତୁମ କଥା ଏତେ ବେଶୀ ମନେପଡ଼େ...। ଓଡ଼ିଶା ସଂଗୀତର ଚିରସବୁଜ ଗାୟକ

ଓଡ଼ିଶା ଏକ୍ସପ୍ରେସ୍

ଭୁବନେଶ୍ୱର ଓ କେନ୍ଦ୍ରାପଡ଼ା ରୁ ଏକସଙ୍ଗେ ପ୍ରକାଶିତ

ଭୁବନେଶ୍ୱର ୨୨ ଫେବୃଆରୀ ୨୦୨୬ ରବିବାର ପୃଷ୍ଠା ୫

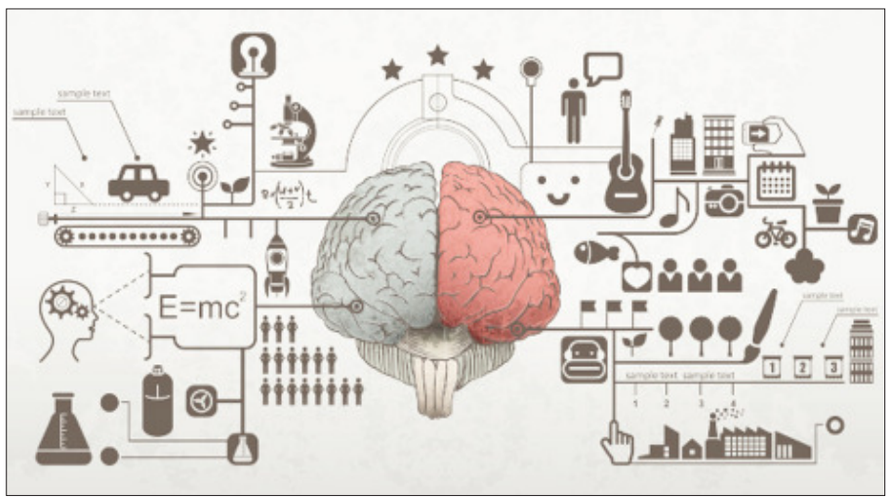

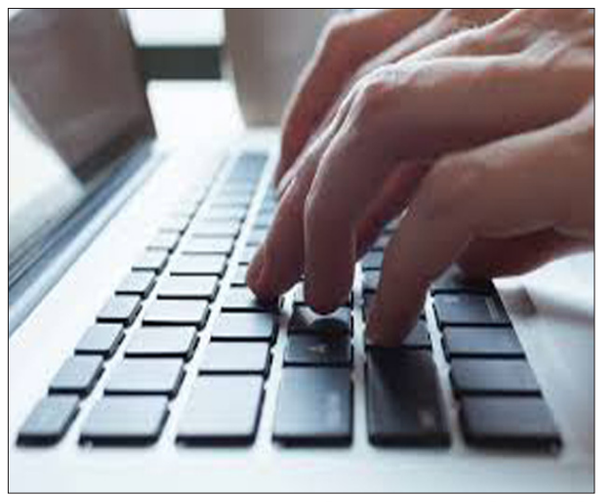

ଆଧୁନିକ ମଣିଷର ବ୍ୟସ୍ତତା ବଢିଛି । ଅନେକ ସମସ୍ୟାକୁ ଅଳ୍ପ ସମୟ ଭିତରେ ତାକୁ ସମାଧାନ କରିବାକୁ ହେଉଛି । ଏହି କାରଣରୁ ମସ୍ତିଷ୍କ ସବୁବେଳେ ଭାରାକ୍ରାନ୍ତ । ଆବଶ୍ୟକତା ଠାରୁ ଅଧିକ ତଥ୍ୟ ସାଇତି ରଖିଲାବେଳକୁ ସିଏ ଅଣନିଃଶ୍ୱାସୀ । ଏମିତି ଏକ ପରିସ୍ଥିତିରେ ଗଭୀର ଚିନ୍ତନ ଏବଂ ସୃଜନଶୀଳ ଅନୁଶୀଳନ ପାଇଁ ଆଉ ଜାଗା ରହୁନି ମସ୍ତିଷ୍କରେ ।

ଭାରାକ୍ରାନ୍ତ ହେଉଛି ମସ୍ତିଷ୍କ

ମଣିଷ ମସ୍ତିଷ୍କ ଏବେ ଦିନକୁ ୩୪ ଗିଗାବାଇଟ୍ ତଥ୍ୟ ମହଜୁଦ ରଖୁଛି । ମଣିଷ ମସ୍ତିଷ୍କ ଠିକ୍ ଏକ କମ୍ପ୍ୟୁଟର ଭଳି ହୋଇଥିଲେ ମଧ୍ୟ ତଥ୍ୟକୁ ନିମିଷକେ 'ଡିଲିଟ୍' ମାରି ଉଡ଼େଇ ଦେବାର ସୁବିଧା ଏବଂ ସୁଯୋଗ ନାହିଁ ମଣିଷ ମସ୍ତିଷ୍କରେ । ଭୁଲିବାକୁ ସମୟ ଲାଗେ ମଣିଷକୁ । ଭୁଲିବାକୁ ଚାହୁଁଥିବା ତଥ୍ୟ ବେଳେ ବେଳେ ଗାଦି ମାଡି ବସିଯାଏ ମସ୍ତିଷ୍କରେ । ଏଇ କାରଣରୁ ମଣିଷ ମସ୍ତିଷ୍କ ଭାରାକ୍ରାନ୍ତ ହୋଇ ଗଭୀର ଭାବେ ଚିନ୍ତାକରିବାର କ୍ଷମତା ହରାଇ ବସୁଛି । ଏହା ଗବେଷକମାନଙ୍କୁ ଚିନ୍ତାରେ ପକାଇଛି । ସୃଜନଶୀଳତା କମିଆସୁଛି ।

ତଥ୍ୟ, ଯୋଗାଯୋଗ, ଇମେଲ ଏବଂ ଇଣ୍ଟରନେଟ୍ ଭଳି ମାଧ୍ୟମକୁ ଆପଣାଇବା ବେଳେ ପ୍ରତିଦିନ ୧ ଲକ୍ଷ ଶବ୍ଦ ମଣିଷ ମସ୍ତିଷ୍କରେ ଗଚ୍ଛିତ ହେଉଛି । ପ୍ରତି ସେକେଣ୍ଡରେ ୨୩ଟି ଶବ୍ଦ ମସ୍ତିଷ୍କ ଗ୍ରହଣ କରି ତାକୁ ଲିପିବଦ୍ଧ କରି ରଖୁଛି ।

ମଣିଷ ମସ୍ତିଷ୍କର ତଥ୍ୟ ଗ୍ରହଣ କ୍ଷମତା ଉପରେ ଗବେଷଣାରତ, 'ୟୁନିଭରସିଟି ଅଫ ସାନ୍ ଡିଏଗୋ'ର ଜନୈକ ବିଜ୍ଞାନୀଙ୍କ 'ସନ୍ ଡେ ଟାଇମ୍ସ'ରେ ପ୍ରକାଶିତ ଏକ ନିବନ୍ଧରୁ ଜଣାଯାଇଛି– ଆବଶ୍ୟକତା ଠାରୁ ଅଧିକ ତଥ୍ୟ ମଣିଷ ମସ୍ତିଷ୍କକୁ କ୍ଷତିଗ୍ରସ୍ତ କରିଥାଏ ।

ବିଜ୍ଞାନୀ– ରୋଜର ବନ୍‌ଙ୍କ ଗବେଷଣା 'ହାଓ ମଚ୍ ଇନ୍‌ଫର୍‌ମେସନ୍'ରୁ ଗୋଟିଏ କଥା ସ୍ପଷ୍ଟ ହୋଇଛି– ଗଭୀର ଚିନ୍ତନ ଏବଂ ସୃଜନଶୀଳ ଚିନ୍ତନରେ ମଝିରେ ମଝିରେ ବ୍ୟାଘାତ ହେବା ସୃଜନାତ୍ମକ

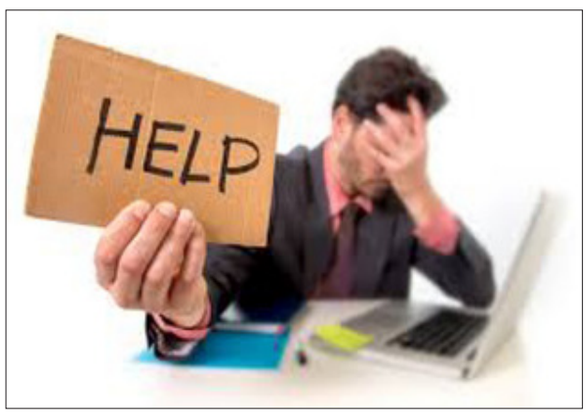

ଚିନ୍ତାକୁ ଲକ୍ଷ୍ୟଚ୍ୟୁତ କରିଥାଏ ।

ନ୍ୟୁୟର୍କର ଜନୈକ ମନୋବିଜ୍ଞାନୀ ଏଡ୍‌ୱାର୍ଡ଼ ହାଲୋୱେଲ୍, ମସ୍ତିଷ୍କର ତଥ୍ୟ ଗ୍ରହଣ କରିବାର କ୍ଷମତା ଉପରେ ଗବେଷଣା କରି ଜାଣିପାରିଛନ୍ତି– ଆଜିକାଲି ମଣିଷ ମସ୍ତିଷ୍କକୁ ଯେତେ ଅଧିକ ପରିମାଣର ତଥ୍ୟକୁ ପରୀକ୍ଷା ନିରୀକ୍ଷା କରି ମହଜୁଦ୍ ରଖିବାକୁ ପଡୁଛି ଅତୀତରେ କେବେ ବି ମଣିଷ ମସ୍ତିଷ୍କ ଏତେ ତଥ୍ୟକୁ ନେଇ ଭାରାକ୍ରାନ୍ତ ହେବାକୁ ପଡୁନଥିଲା ।

ଏବେ ଏମିତି ଏକ ସମୟ ଆସିଛି– ପ୍ରତିଟି ମଣିଷ ଗୋଟିଏ ଦିନର ଅଧିକାଂଶ ସମୟ ବିତାଉଛି । କମ୍ପ୍ୟୁଟର ଆଗରେ ବସି ଇଣ୍ଟରନେଟ୍‌କୁ ଖୋଳି ତାଡ଼ି ଦେଖିବାରେ ଅବା ମୋବାଇଲ ଫୋନ୍‌ରେ ଗପିବାରେ । ମଣିଷ କେବଳ ବିଭିନ୍ନ ତଥ୍ୟ ଆହରଣ କରିଚାଲିଛି । ତାକୁ ପରଖି ଦେଖିବା ଏବଂ ତା' ବିଷୟରେ ଚିନ୍ତାକରିବାକୁ ତା'ପାଖରେ ଏବେ ସମୟ ଅଭାବ ।

ଆମେ ପ୍ରତିଦିନ ଯେତିକି ତଥ୍ୟ ଗ୍ରହଣ କରୁଛେ ତା'ର ପରିମାଣ ୩୪ ଗିଗାବାଇଟ୍ । ଏତିକି ତଥ୍ୟ ଯଦି ଗୋଟେ 'ଲ୍ୟାପ୍‌ଟପ୍' କମ୍ପ୍ୟୁଟର ଗ୍ରହଣ କରେ ସିଏ ଗୋଟିଏ ସପ୍ତାହ ମଧ୍ୟରେ ଭାରାକ୍ରାନ୍ତ ହୋଇ ଆଉ ତଥ୍ୟ ଗ୍ରହଣ କରିପାରିବ ନାହିଁ ।

ଆମେରିକାରେ ୨୦୦୮ରେ କରାଯାଇଥିବା ଏକ ସମୀକ୍ଷାରୁ ଜଣାଯାଇଛି– ଟେଲିଭିଜନ, କମ୍ପ୍ୟୁଟର ଏବଂ ଅନ୍ୟାନ୍ୟ ଗଣମାଧ୍ୟମରୁ ମିଳୁଥିବା ତଥ୍ୟର ପରିମାଣ ୩.୬ ଜିଟାବାଇଟ୍ (୩.୬ ଏମ୍‌ଏନ୍ ମିଲିୟନ୍ ଗିଗାବାଇଟ୍) ଅକ୍ସଫୋର୍ଡ଼ ବିଶ୍ୱବିଦ୍ୟାଳୟର ପ୍ରାଧ୍ୟାପକ ସ୍ନାୟୁବିଜ୍ଞାନୀ କଲିନ୍ ବ୍ଲାକ୍‌ମୋର 'ସଣ୍ଡେ ଟାଇମ୍ସ'କୁ ଏକ ସାକ୍ଷାତକାରରେ କହିଛନ୍ତି, ୨୦ ବର୍ଷର ଗବେଷଣାରୁ ଆମେ ଜାଣିବାକୁ ପାଇଛୁ– ମସ୍ତିଷ୍କର କ୍ଷମତା ରହିଛି ନିଜ ତଥ୍ୟ ଆହରଣ କ୍ଷମତାକୁ ବଢାଇବାର, ତଥ୍ୟ ଗଚ୍ଛିତ ରହୁଥିବା ସ୍ମୃତି ଭଣ୍ଡାରର ଆୟତନକୁ ବୃଦ୍ଧି କରିବାର, କିନ୍ତୁ ଏହା ସମ୍ପୂର୍ଣ୍ଣ ଭାବେ ନିର୍ଭର କରେ ଆମେ କିଭଳି ମସ୍ତିଷ୍କର ଉପଯୋଗ କରୁଛେ । ସେ ତାଙ୍କ ଗବେଷଣାରୁ ଜାଣିପାରିଛନ୍ତି ନୂଆ ନୂଆ ସ୍ନାୟୁ କୋଷ ତିଆରି ହୁଏ ଏବଂ ଏମାନଙ୍କ ଭିତରେ ନୂଆ ନୂଆ ଯୋଗସୂତ୍ର ତିଆରି ହେଉଥାଏ ସବୁବେଳେ । ମସ୍ତିଷ୍କର କାର୍ଯ୍ୟକାରିତା ବଢିବା ନିର୍ଭର କରେ ଆମେ ମସ୍ତିଷ୍କକୁ ବ୍ୟବହାର କରିବା ଶୈଳୀ ଉପରେ ।

ଆମେ ପ୍ରତିଦିନ ଯେତିକି ତଥ୍ୟ ଗ୍ରହଣ କରୁଛେ ତା'ର ପରିମାଣ ୩୪ ଗିଗାବାଇଟ୍ । ଏତିକି ତଥ୍ୟ ଯଦି ଗୋଟେ 'ଲ୍ୟାପ୍‌ଟପ୍' କମ୍ପ୍ୟୁଟର ଗ୍ରହଣ କରେ ସିଏ ଗୋଟିଏ ସପ୍ତାହ

ମଧ୍ୟରେ ଭାରାକ୍ରାନ୍ତ ହୋଇ ଆଉ ତଥ୍ୟ ଗ୍ରହଣ କରିପାରିବ ନାହିଁ ।

ନିକଟରେ କରାଯାଇଥିବା ଏକ ସର୍ବେକ୍ଷଣରୁ ଜଣାଯାଇଛି ଭାରତୀୟମାନଙ୍କ ଭିତରେ ନିଦ୍ରାହୀନତା ବଢ଼ିବାରେ ଲାଗିଛି । ଏଇ କାରଣରୁ ସେମାନେ ଶାରୀରିକ ଏବଂ ମାନସିକ ଅସୁସ୍ଥତାର ଶିକାର ହୋଇପଡୁଛନ୍ତି । ସେମାନଙ୍କଠାରେ ସ୍ମୃତି ବିଭ୍ରମତା ଦେଖାଦେଉଛି । ଖୁବ୍ କମ୍ ସମୟ ଶୋଉଥିବାରୁ ମାନସିକ ଚାପ ଏବଂ ଉଚ୍ଚ ରକ୍ତଚାପ ଦେଖାଦେଉଛି ଅଧିକାଂଶ ସହରୀ ମଣିଷମାନଙ୍କ ପାଖରେ ।

ନିଦ କମୁଛି ଆଖିରୁ

ସମଗ୍ର ପୃଥିବୀରେ ନିଦ୍ରା ଅଭ୍ୟାସ (ସ୍ଲିପ୍ ହାବିଟ୍) ଉପରେ 'ଏସି ନିଏଲ୍‌ସନ୍' ଦ୍ୱାରା କରାଯାଇଥିବା ଏକ ସର୍ବେକ୍ଷଣରୁ ଜଣାଯାଇଛି– ଭାରତୀୟମାନେ ହିଁ ସବୁଠୁ ବେଶୀ ନିଦ୍ରାହୀନତାର ଶିକାର ହୋଇଥାନ୍ତି । ଏସିଆ ମହାଦେଶର ଦେଶମାନଙ୍କ ଭିତରେ ଭାରତ ଆଗରେ ଅଛି ।

ଅଧିକାଂଶ ଭାରତୀୟ ଛଅ ଘଣ୍ଟାରୁ କମ୍ ଶୋଇଥାନ୍ତି । ଏମାନଙ୍କ ଭିତରୁ ୪୫ ପ୍ରତିଶତ କହନ୍ତି– ଲଗାତାର ଦୀର୍ଘ ସମୟ ଧରି କାମ କରିବା ଫଳରେ ସେମାନେ ଶୋଇବାକୁ ସମୟ ପାଇନଥାନ୍ତି । ଏଇ ସମସ୍ୟା ଲାଗି ରହିଲେ ନିଦ୍ରାହୀନତା ଏକ ଅଭ୍ୟାସରେ ପରିଣତ ହୋଇଯାଏ । ଚାହିଁଲେ ବି ନିଦ ସହଜେ ଆସେ ନାହିଁ ।

ଭାରତୀୟମାନଙ୍କ ତୁଳନାରେ ଅନ୍ୟାନ୍ୟ ପ୍ରଗତିଶୀଳ ରାଷ୍ଟ୍ରମାନେ ନିଦ୍ରାହୀନତାରେ ଅନେକ ପଛରେ ଅଛନ୍ତି– ୩୪ ପ୍ରତିଶତ ଆମେରିକୀୟ, ୩୨ ପ୍ରତିଶତ ୟୁରୋପୀୟ ଏବଂ ୨୭ ପ୍ରତିଶତ ଜାପାନୀମାନେ ନିଦ୍ରାହୀନତା ଭୋଗନ୍ତି ।

ଟଙ୍କା ରୋଜଗାର କରିବା ଏବଂ ସଞ୍ଚୟ କରିବାର ପ୍ରବଳ ଆକାଂକ୍ଷା ହିଁ ଏହାର ଏକମାତ୍ର କାରଣ ବୋଲି ମନୋବିଜ୍ଞାନୀମାନେ କହନ୍ତି । ଅର୍ଥ ଏବଂ ପ୍ରାଚୁର୍ଯ୍ୟ ପଛରେ ଅନ୍ଧଭଳି ଦୌଡ଼ିବା ଫଳରେ ଭାରତୀୟମାନେ କ୍ଲାନ୍ତି ମେଣ୍ଟାଇବା ପାଇଁ ସମୟ ପାଉନାହାନ୍ତି ବଡ଼ ବଡ଼ ସହରମାନଙ୍କରେ ।

ବଡ଼ ବଡ଼ କମ୍ପାନୀ ଏବଂ ଅନ୍ତର୍ଦେଶୀୟ ସଂସ୍ଥାରେ କାମ କରୁଥିବା ପଦସ୍ଥ ଅଫିସରମାନେ ବ୍ୟକ୍ତିଙ୍କ ନାଁ ଭୁଲିଯାଉଥିବା ବେଳେ କେଉଁ ଜିନିଷ କେଉଁଠି ରଖିଛନ୍ତି ତାହା ମଧ୍ୟ ମନେପକେଇ ପାରନ୍ତି ନାହିଁ । ବଜାରକୁ ଗଲେ କ'ଣ କିଣିବେ ଠିକ୍‌ସେ ମନେପକେଇ ପାରୁନଥିବା କଥା ପ୍ରକାଶ କରନ୍ତି ମାନସିକ ରୋଗର ଡାକ୍ତରମାନେ । ଗୋଟିଏ ଦିନର ନିଦ୍ରାହୀନତା ମସ୍ତିଷ୍କର ସ୍ମୃତିଶକ୍ତିକୁ ଅନେକ କ୍ଷତି ପହଞ୍ଚାଇ ଥାଏ । ବଡ଼ ବଡ଼ ସହରର ଡାକ୍ତରମାନଙ୍କ ମତରେ ଏବେ ସେମାନଙ୍କ ପାଖକୁ ପ୍ରତିମାସରେ ୧୫ରୁ ୨୦ ଜଣ ଏହିଭଳି ରୋଗୀ ଆସିଥାନ୍ତି ଚିକିତ୍ସା ପାଇଁ । ପାଞ୍ଚବର୍ଷ ପୂର୍ବେ ଏ ସଂଖ୍ୟା ଖୁବ୍ ସୀମିତ ଥିଲା ।

ଏବେ ଦିନର ବାରଘଣ୍ଟା ଏବଂ ରାତିର ବାରଘଣ୍ଟା ମଧ୍ୟ ଆଧୁନିକ ମଣିଷଙ୍କୁ ନିଅଣ୍ଟ ହେଉଛି । ସମ୍ପୂର୍ଣ୍ଣ ରାତିଟା ବିତିଯାଉଛି ଟିଭି, ନାଇଟ୍ ପାର୍ଟି ଏବଂ ଇଣ୍ଟରନେଟ୍ ସର୍ଫିଙ୍ଗ୍‌ରେ ।

ନିଦ୍ରାହୀନତା ମସ୍ତିଷ୍କକୁ ମାନ୍ଦା କରିଦେବା ସହିତ ସମଗ୍ର ସ୍ନାୟୁ ବିଭାଗକୁ କ୍ଷତିଗ୍ରସ୍ତ କରିଥାଏ । ବିଶେଷଜ୍ଞମାନେ କହନ୍ତି– ଏହା ହେଉଛି ବର୍ତ୍ତମାନର ସହରୀ ମଣିଷମାନଙ୍କ ସବୁଠୁ ବଡ଼ ସ୍ୱାସ୍ଥ୍ୟ ସମସ୍ୟା ।

ଡାକ୍ତର ଭାଟିଆ କହନ୍ତି– ନିଦ୍ରାହୀନତା ଶରୀରର ପ୍ରତିରୋଧକ ଶକ୍ତିକୁ ଦୁର୍ବଳ କରିଦେଇଥାଏ । ଏଥିପାଇଁ ହୃଦ୍‌ରୋଗ, ଉଚ୍ଚ ରକ୍ତଚାପ ଏବଂ ଡାୟାବିଟିସ୍ ଭଳି ରୋଗ ଦେଖାଦେଇଥାଏ । ନିଦ୍ରାହୀନତା ପାଇଁ ମଣିଷ ଚିଡ଼ଚିଡ଼ା ହୋଇଯାଏ । ତା'ର ପ୍ରକୃତି ବଦଳିଯାଏ, ସିଏ ଅସାମାଜିକ ହୋଇଯାଏ ଆସ୍ତେ ଆସ୍ତେ ।

ଯୁବାବସ୍ଥାରେ ନିଦ୍ରାହୀନତା ଦେଖାଦେଲେ ଶରୀରର ଅଭିବୃଦ୍ଧି ବାଧାପ୍ରାପ୍ତ ହୋଇଥାଏ । ଶରୀରର ବୃଦ୍ଧି ପାଇଁ ଯେଉଁ ହରମୋନର ଆବଶ୍ୟକତା ଥାଏ ତାହା ନିଦ୍ରା ସମୟରେ ହିଁ ଅଧିକ କ୍ଷରିତ ହୋଇଥାଏ । ନିଦ୍ରା ସ୍ମୃତିଶକ୍ତି ଏବଂ ବିଦ୍ୟା ଆରୋହଣ ଶକ୍ତି ବଢ଼ାଇଥାଏ ।

ଆଜିକାଲି ଦେଖାଯାଉଛି ବିଦ୍ୟାର୍ଥୀମାନେ ଦିନ ଅପେକ୍ଷା ରାତିରେ ହିଁ ପଢ଼ାପଢ଼ି ପାଇଁ ଆଗ୍ରହ ପ୍ରକାଶ କରୁଛନ୍ତି । ତରୁଣ–ତରୁଣୀମାନଙ୍କ ପାଇଁ ୯.୨ ଘଣ୍ଟା ନିଦ୍ରା ଶରୀର ଏବଂ ମସ୍ତିଷ୍କ ପାଇଁ ଖୁବ୍ ଭଲ । ପ୍ରାତଃକାଳରେ ପାଠପଢ଼ିବା ସବୁଠୁ ଲାଭଦାୟକ ବୋଲି ଡାକ୍ତରମାନେ ମତ ଦିଅନ୍ତି । ଏବେ ଇଞ୍ଜିନିୟରିଂ, ମ୍ୟାନେଜମେଣ୍ଟ ଏବଂ ଡାକ୍ତରୀ ଛାତ୍ରମାନେ ଖୁବ୍ କମ୍ ନିଦ୍ରାଯାଉଥିବା ଏବଂ ଏଇ ବୟସରେ ବିଭିନ୍ନ ଶାରୀରିକ ସମସ୍ୟାରେ ଭୋଗୁଥିବାର ପ୍ରମାଣ ମିଳୁଛି ।

ପିଲାଙ୍କ ସହିତ ବେଶୀ ସମୟ ଗପି ସେମାନଙ୍କ ନିଦ୍ରାକୁ ବ୍ୟାଘାତ କରିବା ଉଚିତ୍ ନୁହେଁ । ବାପା–ମା'ଙ୍କ ଡେରିରେ ଶୋଇବାର କୁପ୍ରଭାବ ସେମାନଙ୍କ ଉପରେ ମଧ୍ୟ ପଡ଼ିଥାଏ ।

ଭୁଲାରୋଗ ଆଲ୍‌ଜାଇମର୍

ଆପଣଙ୍କ ସବୁଠୁ ପ୍ରିୟ ସିନେମା ହିରୋଇନଙ୍କ ନାଁ ଆପଣଙ୍କର ମନେପଡୁନି କି ? ଆପଣଙ୍କ ସ୍କୁଲ ସାଥୀଙ୍କ ଭିତରୁ ଅନେକଙ୍କ ନାଁ ଆଉ ମନେପଡୁନି ଏବେ । ଗପ ଆରମ୍ଭ କରି ଶେଷଆଡ଼କୁ ମନେପଡୁନି ଯେଉଁ ବିଷୟରେ ଆପଣ ଆଲୋଚନା ଆରମ୍ଭ କରିଥିଲେ । ଖୁବ୍ ଚିହ୍ନା ଆତ୍ମୀୟଙ୍କ ନାଁ ଅନେକ ଚେଷ୍ଟା କରି ମଧ୍ୟ ମନେପଡୁନି– ଏମିତି ଯଦି ହେଉଥାଏ, ତା'ହେଲେ ଏହାକୁ ହେଳା କରନ୍ତୁ ନାହିଁ । ଆପଣ ବୋଧେ 'ଆଲ୍‌ଜାଇମର୍'ର ଶିକାର ହୋଇଛନ୍ତି ।

ଜୀବନଶୈଳୀର ପରିବର୍ତ୍ତନ ଏବଂ ଚାପଗ୍ରସ୍ତ ଜୀବନ ଏହାର ଏକମାତ୍ର କାରଣ ।

ନିକଟରେ କରାଯାଇଥିବା ଏକ ଗବେଷଣାରୁ ଜଣାଯାଇଛି– ଯେଉଁ ମହିଳାମାନେ ଅଳ୍ପ ବୟସରୁ ସମସ୍ୟା ଏବଂ ମାନସିକ ଚାପରେ ରହୁଛନ୍ତି, ସେମାନେ ମଧ୍ୟବୟସରେ ପହଞ୍ଚିବା ସମୟରେ 'ଆଲ୍‌ଜାଇମ୍‌ର'ର ଶିକାର ହେଉଛନ୍ତି । ସାଧାରଣ ମହିଳାଙ୍କ ଠାରୁ ଚାପଗ୍ରସ୍ତ ବ୍ୟସ୍ତ ମହିଳାଙ୍କ କ୍ଷେତ୍ରରେ ଏ ରୋଗରେ ଆକ୍ରାନ୍ତ ହେବାର ସମ୍ଭାବନା ଦି'ଗୁଣ ଅଧିକ । ସାଧାରଣ ହସଖୁସିରେ ରହୁଥିବା ମହିଳାମାନଙ୍କ କ୍ଷେତ୍ରରେ ଏ ସମସ୍ୟାର ଭୟ ମାତ୍ର ୨୦ ପ୍ରତିଶତ ।

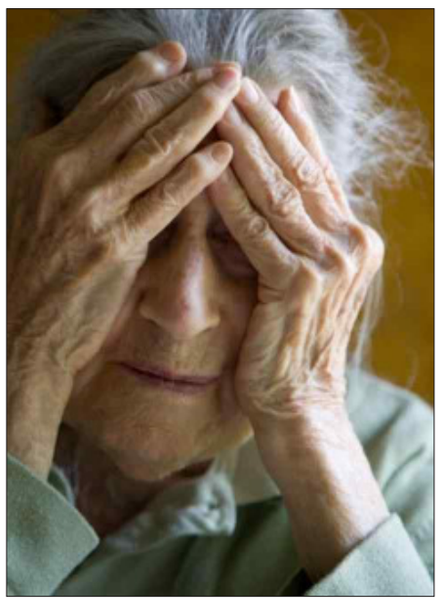

ଏ ରୋଗ ହେଲେ ମସ୍ତିଷ୍କରେ 'ଏମିଲାୟଡ୍ ପ୍ଲେକ୍ସ' ନାମକ ଅନେକ ଛୋଟ ଛୋଟ ସଂରଚନାର ନିର୍ମାଣ ହୋଇଥାଏ ମନକୁ ମନ । ଯେଉଁଗୁଡ଼ିକ ମସ୍ତିଷ୍କର କୋଷିକାକୁ ଚାରିପଟୁ ଘେରିଯାନ୍ତି । ଫଳରେ ସ୍ମୃତିଶକ୍ତି କମିଯାଏ ।

ନିକଟରେ ଆମେରିକାର ୱାଶିଂଟନ ଠାରେ 'ଓମ୍ୟାନ ହେଲ୍‌ଥ ଅର୍ଗାନାଇଜେସ୍‌ନ' ତରଫରୁ ଆୟୋଜିତ ଏକ ଆଲୋଚନାଚକ୍ର ଏବଂ କର୍ମଶାଳାରେ ଦେଶବିଦେଶର ବହୁ ବିଜ୍ଞ ବିଶେଷଜ୍ଞ ଏକାଠି ହୋଇ ସେମାନଙ୍କ ମତବ୍ୟକ୍ତ କରିଥିଲେ । ସେମାନଙ୍କ ମତ ଥିଲା– ମହିଳାମାନଙ୍କର ଯେତେ ସମସ୍ୟା ରହିଛି, ତା' ଭିତରୁ ମାନସିକ ଚାପ ଏବଂ ଚିନ୍ତା ମୁଖ୍ୟ ସ୍ଥାନ ଅଧିକାର କରିଛି । ଏଇସବୁ ମାନସିକ ଚାପ ଅନ୍ୟାନ୍ୟ ରୋଗକୁ ଡାକିଆଣୁଛି ।

ଟ୍ରେସ୍ : କ୍ରମାଗତ ବ୍ୟସ୍ତତା, ଚିଡ଼ଚିଡ଼ାପଣ, ଭୟ, ଅସହାୟତା, ନିଦ୍ରାହୀନତା ଏସବୁ ଆଲ୍‌ଜାଇମର୍‌କୁ ଡାକି ଆଣିଥାଏ ।

ଡିମେନ୍‌ସିୟାର ଅନ୍ୟ ଏକ ରୂପ ହେଲା 'ଆଲ୍‌ଜାଇମର୍' । ଏ ଅବସ୍ଥାରେ ମସ୍ତିଷ୍କର କାର୍ଯ୍ୟପ୍ରଣାଳୀରେ ବାଧା ଉପୁଜିଥାଏ । ଏଭଳି ଟ୍ରେସ୍ ବା ମାନସିକ ଚାପ ଅଧିକ ଦିନ ବଜାୟ ରହିଲେ ମସ୍ତିଷ୍କ ଦୁର୍ବଳ ହୋଇପଡେ । ଫଳରେ ସେ ବ୍ୟକ୍ତିର ଶିଖିବା କ୍ଷମତା ବା ତଥ୍ୟ ଆହରଣର କ୍ଷମତା ଏବଂ ଭାବବିନିମୟ କ୍ଷମତା ମଧ୍ୟ କମିଆସେ । କେଉଁ ଜିନିଷ କେଉଁଠି ରହିଛି ମନେପଡ଼େନି । ଅନେକ ଜରୁରୀ କଥା ମନେପଡ଼େନି । କଥାବାର୍ତ୍ତା କରିବା ସମୟରେ ବିଷୟବସ୍ତୁ ଭୁଲିଯିବା ଏ ରୋଗର ପ୍ରଧାନ ଲକ୍ଷଣ ।

ମନୋବିଜ୍ଞାନୀ ଡାକ୍ତର ଅଜୟ ଶୁକ୍ଳା କହନ୍ତି– କ୍ରମାଗତ ସମସ୍ୟା ଏବଂ ଦୁଃଶ୍ଚିନ୍ତାରେ ରହିଲେ ମସ୍ତିଷ୍କ ଶୁଷ୍କ ହୋଇ ଛୋଟ ହୋଇଯାଏ । ଫଳରେ ଚିନ୍ତା ଶକ୍ତି ଏବଂ ମନେ ରଖିବାର କ୍ଷମତା ବିଶେଷକରି (ସର୍ଟ ଟର୍ମ ମେମୋରି) କମିଯାଏ । ଫଳରେ କିଛି ମନେପଡ଼େନି ।

ଦାୟିତ୍ୱ ବୃଦ୍ଧି : ମହିଳାମାନଙ୍କ ଠାରେ ଏ ସମସ୍ୟା ଅଧିକ ଦେଖାଯିବାର କାରଣ ହେଲା– ମହିଳାମାନଙ୍କୁ ଏକାଠି ଅନେକ କାମ କରିବାକୁ ପଡିଥାଏ ।

ମନୋବିଜ୍ଞାନୀ ସୁନୀଲ ଅଗ୍ରୱାଲ କହନ୍ତି– ଚାକିରି, ସଂସାର, ପିଲାଙ୍କ ପାଠପଢା, ସପିଂ ଏସବୁ ଏକାଠି ସମ୍ଭାଳିବାକୁ ପଡେ ମହିଳାମାନଙ୍କୁ । ଏଥିରୁ ଗୋଟେ ଯଦି ଅଟକିଯାଏ ଏବଂ ହୋଇନପାରେ ତା'ହେଲେ ମାନସିକ ଚାପ ବଢିଯାଏ ।

ଏବେ ଏ ରୋଗ ବାର୍ଦ୍ଧକ୍ୟର ରୋଗ ବୋଲି କହୁଛନ୍ତି ବିଜ୍ଞାନୀମାନେ । ବାର୍ଦ୍ଧକ୍ୟରେ ପହଞ୍ଚିଲେ ମନକୁ ମନ ମସ୍ତିଷ୍କ ଶୁଷ୍କ ହୋଇପଡେ । ତେଣୁ ଏ ସମସ୍ୟା ଦେଖାଦିଏ । କିନ୍ତୁ ବିଭିନ୍ନ ଚାପ ଯୋଗୁଁ ମଧ୍ୟ ମସ୍ତିଷ୍କ ଶୁଖିଯାଇପାରେ ।

ଏ ରୋଗ ହେଲେ ମସ୍ତିଷ୍କରେ 'ଏମିଲାୟଡ୍ ପ୍ଲେକ୍ସ' ନାମକ ଅନେକ ଛୋଟ ଛୋଟ ସଂରଚନାର ନିର୍ମାଣ ହୋଇଥାଏ ମନକୁ ମନ । ଯେଉଁଗୁଡ଼ିକ ମସ୍ତିଷ୍କର କୋଷିକାକୁ ଚାରିପଟୁ ଘେରିଯାନ୍ତି । ଫଳରେ ସ୍ମୃତିଶକ୍ତି କମିଯାଏ ।

ବିଶ୍ୱରେ ୧ କୋଟି ୬୦ ଲକ୍ଷ ଲୋକ ଏ ସମସ୍ୟାରେ ଏବେ ଘାଣ୍ଟି ହେଉଛନ୍ତି । ୨୦୧୫ ମସିହା ବେଳକୁ ଏ ରୋଗ ଦୁଇଗୁଣ ହୋଇଯିବ ବୋଲି ଗବେଷଣାରୁ ଜଣାଯାଇଛି । ମହିଳାମାନେ ଏ ରୋଗରେ ଅଧିକ ଘାଣ୍ଟି ହେଉଛନ୍ତି ବୋଲି ଜଣାଯାଇଛି ।

ପ୍ରତିକାର : ମସ୍ତିଷ୍କକୁ ଭାରାକ୍ରାନ୍ତ ନକରି ଖୁସି ରହିଲେ ଏ ରୋଗ ଦୂରେଇଯିବ ।

ଡିମେନ୍‌ସିୟାର ଅନ୍ୟ ଏକ ରୂପ ହେଲା 'ଆଲ୍‌ଜାଇମର୍' । ଏ ଅବସ୍ଥାରେ ମସ୍ତିଷ୍କର କାର୍ଯ୍ୟପ୍ରଣାଳୀରେ ବାଧା ଉପୁଜିଥାଏ । ଏଭଳି ଟ୍ରେସ୍ ବା ମାନସିକ ଚାପ ଅଧିକ ଦିନ ବଜାୟ ରହିଲେ ମସ୍ତିଷ୍କ ଦୁର୍ବଳ ହୋଇପଡେ ।

ଓଡ଼ିଶା ଏକ୍ସପ୍ରେସ୍

ଭୁବନେଶ୍ୱର ଓ କେନ୍ଦ୍ରାପଡା ରୁ ଏକସଙ୍ଗେ ପ୍ରକାଶିତ

ଭୁବନେଶ୍ୱର ୨୨ ଫେବୃଆରୀ ୨୦୨୬ । ରବିବାର

୨୫ରୁ ନିଆଳି ମହୋତ୍ସବ

ନିଆଳି,୨୧।୨ ଏକ୍ସପ୍ରେସ୍ ନ୍ୟୁଜ୍

ନିଆଳି ମହୋତ୍ସବ ଚଳିତ ମାସ ୨୫ ତାରିଖରୁ ଆରମ୍ଭ ହୋଇ ୫ ଦିନ ଧରି ଚାଲିବ ବୋଲି ମହୋତ୍ସବ କମିଟି ପକ୍ଷରୁ ଏକ ସମ୍ବାଦିକ ସମ୍ମିଳନୀରେ ସୂଚନା ଦିଆଯାଇଛି । ମହୋତ୍ସବ କମିଟିର ସଭାପତି ରାଜେନ୍ଦ୍ର ପ୍ରସାଦ ପଣ୍ଡା ସୂଚନା ଦେଇଛନ୍ତି ଯେ ମହୋତ୍ସବ କମିଟିର ଉପଦେଷ୍ଟା ବିଧାୟକ ଛବି ମଲ୍ଲିକଙ୍କ ମାର୍ଗ ଦର୍ଶନରେ ପ୍ରତିଷ୍ଠାତା ସଭାପତି ପୂର୍ବତନ ବିଧାୟକ ଡାକ୍ତର ପ୍ରମୋଦ କୁମାର ମଲ୍ଲିକ, ପୂର୍ବତନ ବିଧାୟକ ରବୀନ୍ଦ୍ର କୁମାର ମଲ୍ଲିକ, ପୂର୍ବତନ ମନ୍ତ୍ରୀ ପଞ୍ଚାନନ କାନୁନଗୋ ପ୍ରମୁଖଙ୍କ ମାର୍ଗଦର୍ଶନ, ସାହାଯ୍ୟ ସହଯୋଗରେ ଚଳିତ ମାସ ୨୫ ତାରିଖରୁ ମାର୍ଚ୍ଚ ମାସ ଏକ ତାରିଖ ପର୍ଯ୍ୟନ୍ତ ମହୋତ୍ସବ ଅନୁଷ୍ଠିତ ହେବ । ମହୋତ୍ସବର ବିଭିନ୍ନ ଦିବସରେ ରାଜ୍ୟ ମନ୍ତ୍ରୀ, ବିଧାୟକ, ପୂର୍ବତନ ବିଧାୟକ ପ୍ରମୁଖ ଯୋଗ ଦେବାର କାର୍ଯ୍ୟକ୍ରମ ରହିଛି । ସେହିପରି ବିଭିନ୍ନ ଦିବସରେ ବିଶିଷ୍ଟ ରାଜନେତା, ସମାଜସେବୀ, ସାହିତ୍ୟିକ, ଜୈବଚାଷୀମାନଙ୍କ ସହିତ ବିଭିନ୍ନ କ୍ଷେତ୍ରରେ ପାରଦର୍ଶିତା ଲାଭ କରିଥିବା ବ୍ୟକ୍ତି ବିଶେଷଙ୍କୁ ସମ୍ବର୍ଦ୍ଧିତ କରାଯିବା ନିମନ୍ତେ ସ୍ଥିର କରାଯାଇଛି । ମହୋତ୍ସବ ମଞ୍ଚରେ ଓଡ଼ିଶାର ଖ୍ୟାତନାମା କଳାକାରମାନଙ୍କ ଦ୍ୱାରା ସାଂସ୍କୃତିକ କାର୍ଯ୍ୟକ୍ରମ ଅନୁଷ୍ଠିତ ହେବା ସହିତ ରାଜ୍ୟ ସରକାରଙ୍କ ଓରମାସ ଓ ବିଭିନ୍ନ ବ୍ୟବସାୟିକ ପ୍ରତିଷ୍ଠାନ ଯୋଗ ଦେବାର କାର୍ଯ୍ୟକ୍ରମ ରହିଛି । ଆଜିର ସମ୍ବାଦିକ ସମ୍ମିଳନୀରେ ଅନ୍ୟମାନଙ୍କ ମଧ୍ୟରେ ସମ୍ପାଦକ ଗୋବିନ୍ଦ ସ୍ୱାଇଁ, ନିଆଳି ସରପଞ୍ଚ ପ୍ରତିନିଧି ପ୍ରମୋଦ କୁମାର ବେହେରା, ପ୍ରଦୀପ ଦାସ ଓ ବିଷ୍ଣୁ ଚରଣ ସ୍ୱାଇଁଙ୍କ ସମେତ ବହୁ କର୍ମକର୍ତ୍ତା ଉପସ୍ଥିତ ଥିଲେ ।

ଦିବାକର ବିଶ୍ୱାଳଙ୍କ ଜୟନ୍ତୀ

ପଟ୍ଟାମୁଣ୍ଡାଇ,୨୧।୨ ଏକ୍ସପ୍ରେସ୍ ନ୍ୟୁଜ୍

ବରିଷ୍ଠ ସାହିତ୍ୟିକ, ସାମ୍ବାଦିକ, ବ୍ୟଙ୍ଗକବି, ନାଟ୍ୟକାର, ନିର୍ଦ୍ଦେଶକ ଏବଂ ସଂସ୍କୃତ ପୁରୁଷ ଓ ଓଡିଆ ସାହିତ୍ୟ ଏକାଡେମୀ ଦ୍ୱାରା ପୁରସ୍କୃତ ଦିବଂଗତ ଦିବାକର ବିଶ୍ୱାଳଙ୍କ ୯୬ତମ ଜୟନ୍ତୀ ସ୍ଥାନୀୟ କସ୍ତୁରୀ କଳା ନିକେତନ ପରିସରରେ ଅନୁଷ୍ଠିତ ହୋଇଯାଇଛି । ପଟ୍ଟମୁଣ୍ଡାଇ ପୌର ପରିଷଦ ଅଧ୍ୟକ୍ଷ ହେମନ୍ତ ସାହୁ ମୁଖ୍ୟଅତିଥି ଭାବେ ଯୋଗଦେଇ କାର୍ଯ୍ୟକ୍ରମକୁ ଉଦ୍‌ଘାଟନ କରିଥିଲେ । ଅବସରପ୍ରାପ୍ତ କର୍ମଚାରୀ ସଂଘର ଶିକ୍ଷକ ବିଜୟ ସାହୁ ସମ୍ମାନିତ ଅତିଥୁ, କବି ସଚ୍ଚିତ୍ର ବେହୁରା, କସ୍ତୁରୀ କଳା ନିକେତନ ଉପସଭାପତି ସଭାପତି ଶିକ୍ଷାବିତ ସୁରେଶ ଚନ୍ଦ୍ର ଜେନା ସମ୍ପାଦକ ତଥା ସଂଗୀତକାର କୃପା ନାୟକ, ଆମ୍ବେଦକର ସୃତି ସମ୍ପଦର ବରିଷ୍ଠ ସଦସ୍ୟ ପୂର୍ବତନ କାଉସିଲର ଗୋପୀ ବଲ୍ଲଭ ନାୟକ, ଆଡଭୋକେଟ ପ୍ରମୋଦ ସାହୁ, ଅନ୍ୟତମ ଅତିଥି ଭାବେ ଯୋଗ ଦେଥିଲେ । ବରିଷ୍ଠ ସଦସ୍ୟ ନବ କିଶୋର ପଣ୍ଡା, ବିକାଶ ପରିଷ ସଦସ୍ୟ ଶରତ ବିଶ୍ୱାଳ, ଚନ୍ଦନ ପାତ୍ର, ନରେଶ ଜେନା, ବରିଷ୍ଠ ନାଗରିକ ମଞ୍ଚ ତରଫରୁ ଇଂ. ତପନ କୁମାର ପାତ୍ର, ଆଡଭୋକେଟ ଗୋପୀନାଥ ତ୍ରିପାଠୀ, ଅଲେଖ ଶର୍ମା, ଅନିଲ ଚୌଧୁରୀ, ପଟ୍ଟାମୁଣ୍ଡାଇ କଲେଜ ଆଲୁମ୍‌ନି ଆସୋସିଏସନ୍ ଉପସଭାପତି ରାଜେନ୍ଦ୍ର ଦାସ ଉପସ୍ଥିତ ଥିଲେ ।

ପ୍ରଧାନମନ୍ତ୍ରୀ ଆବାସ ଯୋଜନା କାର୍ଯ୍ୟାଦେଶ ବଣ୍ଟନରେ ବିଳମ୍ବ

ଖଣ୍ଡପଡ଼ା,୨୧।୨ ଏକ୍ସପ୍ରେସ୍ ନ୍ୟୁଜ୍

ଖଣ୍ଡପଡ଼ା ବିଜ୍ଞାପିତ ଅଞ୍ଚଳ ପରିଷଦ କାର୍ଯ୍ୟାଳୟ ପକ୍ଷରୁ ହିତାଧିକାରୀଙ୍କୁ ପ୍ରଧାନମନ୍ତ୍ରୀ ଆବାସ ଯୋଜନା କାର୍ଯ୍ୟାଦେଶ ପ୍ରଦାନରେ ଅହେତୁକ ବିଳମ୍ବକୁ ନେଇ ଆଶାୟୀଙ୍କ ମଧ୍ୟରେ ତୀବ୍ର ଅସନ୍ତୋଷ ପ୍ରକାଶ ପାଇଛି । ଏନଏସି କର୍ତ୍ତୃପକ୍ଷ ଆବାସ ଯୋଜନାରେ କାର୍ଯ୍ୟାଦେଶ ବଣ୍ଟନ ନିମନ୍ତେ ମାସ ପରେ ମାସ ଘତ ଏକ ବର୍ଷ ଧରି ଗଡେଇ ଚାଲିଥିବାରୁ ଆଶାୟୀଙ୍କ ମଧ୍ୟରେ ନୈରାଶ୍ୟ ଭାବ ସୃଷ୍ଟି ହୋଇଛି । ତେଣୁ ଏଥିପ୍ରତି ଖଣ୍ଡପଡ଼ା ଏନଏସି ଅଧ୍ୟକ୍ଷା ଓ କାର୍ଯ୍ୟନିର୍ବାହୀ ଅଧିକାରୀ ଦୃଷ୍ଟି ଦେବାକୁ ସହରବାସୀ ଦାବି କରିଛନ୍ତି । ନୟାଗଡ ଜିଲ୍ଲାପାଳ ଏଥିପ୍ରତି ଦୃଷ୍ଟି ଦେବାକୁ ସହରବାସୀ ଦାବି କରିଛନ୍ତି । ଏନଏସି କାର୍ଯ୍ୟନିର୍ବାହୀ ଅଧିକାରୀ ଅଭିଷେକ ମିଶ୍ରଙ୍କୁ ଏ ସଂପର୍କରେ ପଚାରିବାରେ ଖୁବଶୀଘ୍ର ଆବାସ ଯୋଜନାରେ ଯୋଗ୍ୟ ହିତାଧିକାରୀଙ୍କ ତାଲିକା ପ୍ରକାଶ ସହ କାର୍ଯ୍ୟାଦେଶପତ୍ର ବଣ୍ଟନ କରାଯିବ ବୋଲି ସେ ସୂଚନା ଦେଇଛନ୍ତି ।

ଗ୍ରୀଷ୍ମ ପ୍ରବାହ ପରିଚାଳନା ପ୍ରସ୍ତୁତି

କେନ୍ଦ୍ରାପଡ଼ା,୨୧।୨ ଏକ୍ସପ୍ରେସ୍ ନ୍ୟୁଜ୍

ପୂର୍ବାହ୍ନରେ ଜିଲ୍ଲାପାଳଙ୍କ ସମ୍ମିଳନୀ କକ୍ଷଠାରେ ଜିଲ୍ଲାସ୍ତରୀୟ ଗ୍ରୀଷ୍ମପ୍ରବାହ ପରିଚାଳନା ସମ୍ପର୍କିତ ପ୍ରାକ-ପ୍ରସ୍ତୁତି ବୈଠକ ଅନୁଷ୍ଠିତ ହୋଇଯାଇଛି । ଜିଲ୍ଲାପାଳ ରଘୁରାମ ଆର ଆୟରଙ୍କ ଅଧ୍ୟକ୍ଷତାରେ ଅନୁଷ୍ଠିତ ବୈଠକରେ ଅତିରିକ୍ତ ଆରକ୍ଷୀ ଅଧିକ୍ଷକ ସୁଧାକର ସାହୁ, ଜିଲ୍ଲା ଜରୁରୀ କାଳୀନ ଆଧିକାରୀ ନିତ୍ୟନନ୍ଦ ସାମଲ, ଜିଲ୍ଲା ମୁଖ୍ୟ ଚିକିତ୍ସା ଓ ଜନସ୍ୱାସ୍ଥ୍ୟ ଅଧିକାରୀ ଡ.ମନୋରଞ୍ଜନ ରାଉତଙ୍କ ସମେତ ସମସ୍ତ ବିଡ଼ିଓ ଏବଂ ଲାଇନ ବିଭାଗର ଅଧିକାରୀମାନେ ଉପସ୍ଥିତ ଥିଲେ । ବୈଠକରେ ପାନୀୟଜଳ ସମସ୍ୟାର ସମାଧାନକୁ ପ୍ରାଥମିକତା ଦିଆଯାଇଥିଲା । ସୁବ୍ୟବସ୍ଥିତ ଜଳଛତ୍ର, ପଶୁପକ୍ଷୀଙ୍କ ପାଇଁ ପାନୀୟ ଜଳର ବ୍ୟବସ୍ଥା, ପ୍ରତ୍ୟେକ ସ୍ୱାସ୍ଥ୍ୟ କେନ୍ଦ୍ରମାନଙ୍କରେ ଅଂଶୁଘାତ ମୁକାବିଲା ପାଇଁ ସମସ୍ତ ପ୍ରକାର ଆଶୁ ଚିକିତ୍ସା ବ୍ୟବସ୍ଥା, ଛାତ୍ରଛାତ୍ରୀମାନଙ୍କୁ ନିୟମିତ ବ୍ୟବଧାନରେ ପାନୀୟ ଜଳ ପିଇବାକୁ ପରାମର୍ଶ, ଶିକ୍ଷାନୁଷ୍ଠାନମାନଙ୍କରେ ପାଣି ପିଇବା ପାଇଁ ସ୍ୱତନ୍ତ୍ର ପାଣି ବେଲ, ୨୪ ଘଣ୍ଟିଆ କଣ୍ଟ୍ରୋଲ ରୁମ, ସ୍ୱାସ୍ଥ୍ୟ ବିଭାଗ ପକ୍ଷରୁ ବ୍ୟାପକ ଓଆରଏସ ଯୋଗାଣ ବ୍ୟବସ୍ଥା, ସରକାରୀ ସମୟ ସାରଣୀ ଅନୁଯାୟୀ ଶ୍ରମିକମାନଙ୍କ କାର୍ଯ୍ୟ ସୁନିଶ୍ଚିତ କରିବା, ଅଙ୍ଗନବାଡିମାନଙ୍କରେ ପଙ୍ଖା, ପାନୀୟଜଳ ସୁନିଶ୍ଚିତ, ସମସ୍ତ ଯାତ୍ରୀବାହୀ ବସମାନଙ୍କରେ ପାନୀୟଜଳ ଓ ଓଆରଏସ ମହଜୁଦ ରଖିବା ସମେତ ଅନ୍ୟାନ୍ୟ ଆନୁଷଙ୍ଗିକ ବ୍ୟବସ୍ଥା କରିବା ସହିତ ବ୍ୟାପକ ସଚେତନତା କରିବାକୁ ଜିଲ୍ଲାପାଳ ନିର୍ଦ୍ଦେଶ ଦେଇଛନ୍ତି । ଏହା ବ୍ୟତୀତ ନିଜ ନିଜ କାର୍ଯ୍ୟାଳୟର ପୁରୁଣା ପାଣି ଟାଙ୍କି ସଫେଇ କରିବାକୁ ଜିଲ୍ଲାପାଳ ସମସ୍ତ ଅଧିକାରୀମାନଙ୍କୁ ପରାମର୍ଶ ଦେଇଛନ୍ତି ।

ଷ୍ଟେଟବ୍ୟାଙ୍କ ପେନସନର୍ସ ସମସ୍ୟା ସମାଧାନ ବୈଠକ

କେନ୍ଦ୍ରାପଡ଼ା,୨୧।୨ ଏକ୍ସପ୍ରେସ୍ ନ୍ୟୁଜ୍

ପାରାଦୀପସ୍ଥିତ ଷ୍ଟେଟବ୍ୟାଙ୍କ ଆଞ୍ଚଳିକ ବାଣିଜ୍ୟ କାର୍ଯ୍ୟାଳୟ ପକ୍ଷରୁ ଶୁକ୍ରବାର ଅପରାହ୍ନରେ ଭାରତୀୟ ଷ୍ଟେଟବ୍ୟାଙ୍କ ମୁଖ୍ୟ ଶାଖା ସମ୍ମିଳନୀ କକ୍ଷରେ ଷ୍ଟେଟବ୍ୟାଙ୍କ ପେନସନର୍ସ ସମସ୍ୟା ସମାଧାନ ବୈଠକ ଅନୁଷ୍ଠିତ ହୋଇଯାଇଛି । ଏହି ଉପଲକ୍ଷେ ଆଞ୍ଚଳିକ କାର୍ଯ୍ୟାଳୟର ମୁଖ୍ୟ ଆଞ୍ଚଳିକ ମହାପରିଚାଳକ ପିୟୁଷରଞ୍ଜନ ସ୍ୱାଇଁଙ୍କ ଅଧ୍ୟକ୍ଷତାରେ ଅନୁଷ୍ଠିତ ବୈଠକରେ ଆଞ୍ଚଳିକ କାର୍ଯ୍ୟାଳୟର ମାନବସମ୍ବଳ ପରିଚାଳକ ସୁଶାନ୍ତ କୁମାର ଦାସ, କେନ୍ଦ୍ରାପଡା ଷ୍ଟେଟବ୍ୟାଙ୍କ ମୁଖ୍ୟଶାଖାର ମୁଖ୍ୟ ପରିଚାଳକ ଅର୍କଜ୍ୟୋତି ଭଟ୍ଟାଚାର୍ଯ୍ୟ ପ୍ରମୁଖ ଉପସ୍ଥିତ ଥିଲେ । ଷ୍ଟେଟବ୍ୟାଙ୍କ ପେନସନର୍ସ ସଂଘ ଓଡିଶା ସର୍କଲର ଆଞ୍ଚଳିକ ସମ୍ପାଦକ ଗଣେଶ୍ୱର ମେକାପ ପେନସନର୍ସମାନଙ୍କ ବିଭିନ୍ନ ସମସ୍ୟା ବୈଠକରେ ଉପସ୍ଥାପନ କରିଥିଲେ । କେନ୍ଦ୍ରାପଡାରେ ଷ୍ଟେଟବ୍ୟାଙ୍କ ଡିସପେନସରୀ (ଚିକିତ୍ସା କେନ୍ଦ୍ର) ସହ ଏକ ଡାଇଗ୍ନୋଷ୍ଟିକ ସେଣ୍ଟର ଖୋଲାଯିବା ପାଇଁ ଆଞ୍ଚଳିକ କାର୍ଯ୍ୟାଳୟ ସୁପାରିଶ କରିବାକୁ ଆଞ୍ଚଳିକ ସମ୍ପାଦକ ଶ୍ରୀ ମେକାପ ଦାବି ଉପସ୍ଥାପନ କରିଥିଲେ । କେନ୍ଦ୍ରାପଡାରେ ଏହା ଖୋଲାଗଲେ ପେନସନର୍ସଙ୍କ ସମେତ ଷ୍ଟେଟବ୍ୟାଙ୍କ କର୍ମଚାରୀମାନେ ମଧ୍ୟ ଉପକୃତ ହୋଇପାରିବେ ବୋଲି ଶ୍ରୀ ମେକାପ କହିଥିଲେ । ମୁଖ୍ୟ ଆଞ୍ଚଳିକ ମହାପରିଚାଳକ ଶ୍ରୀ ସ୍ୱାଇଁ ଓ କେନ୍ଦ୍ରାପଡା ମୁଖ୍ୟ ଶାଖାର ମୁଖ୍ୟ ପରିଚାଳକ ଶ୍ରୀ ଭଟ୍ଟାଚାର୍ଯ୍ୟ ତୁରନ୍ତ କେନ୍ଦ୍ରାପଡାରେ ଏକ ଡାଇଗ୍ନୋଷ୍ଟିକ ସେଣ୍ଟର ଖୋଲାଯିବା ପାଇଁ ସୁପାରିଶ କରାଯିବ ବୋଲି ଦୃଢ ପ୍ରତିଶ୍ରୁତି ଦେଇଥିଲେ । ବୈଠକରେ ପେନସନର୍ସ ସଂଘ ପକ୍ଷରୁ ମାଧବାନନ୍ଦ ମହାପାତ୍ର, ଶରତ କୁମାର ମୁଦୁଲି, ରବିନ ଗୋଛାୟତ, ସେକ ଏସାନ ମହମ୍ମଦ, ଶୁକଦେବ ଦାସ, ଦୁର୍ଯ୍ୟୋଧନ ସେଠୀ, ବିଜୟ ନାୟକ, ନିତ୍ୟାନନ୍ଦ ସେଠୀ, ରାମଚନ୍ଦ୍ର ସେଠୀ, ଅତୁଲ ଚନ୍ଦ୍ର ଗିରି, ସୁନାକର ଜେନା ପ୍ରମୁଖ ଆଲୋଚନାରେ ଅଂଶଗ୍ରହଣ କରିଥିଲେ । ଶେଷରେ ଆଞ୍ଚଳିକ ସମ୍ପାଦକ ଶ୍ରୀ ମେକାପ ଧନ୍ୟବାଦ ଅର୍ପଣ କରିଥିଲେ ।

ଅଗ୍ନିକାଣ୍ଡରେ ପୋଡିଗଲା ଜିନିଷପୋଡି

ଢେଙ୍କାନାଳ,୨୧।୨ ଏକ୍ସପ୍ରେସ୍ ନ୍ୟୁଜ୍

'କଥାରେ ଅଛି ଘୋଡାଚଢା ଠାରୁ ସମ୍ପତି ନାହିଁ, ଘରପୋଡି ଠାରୁ ବିପତି ନାହିଁ' 'ଘରପୋଡି' ଏମିତି ଏକ ଶବ୍ଦ ଯାହାକୁ ଶୁଣିଲେ ମନରେ ଏକ ଅଜଣା ଭୟ ସଂଚାର ହୁଏ । ନିଆଁର ଭୟାନକ କରାଳ ଗର୍ଭରେ ସବୁକିଛି ଭସ୍ମୀଭୂତ ହୋଇଯାଏ । ଢେଙ୍କାନାଳ ଜିଲ୍ଲା ଗଁଦିଆ ବ୍ଲକ ଅନ୍ତର୍ଗତ ଦେଓଗାଁ ଗ୍ରାମପଞ୍ଚାୟତ ଗୋପାଳପୁର ଗ୍ରାମର ସମର ନାୟକ, ସୁଧୀର ନାୟକ ପିତା ରବି ନାରାୟଣ ନାୟକ ଘର ସର୍ଟ ସକ୍ରିଟ ଅଗ୍ନିକାଣ୍ଡ ଯୋଗୁଁ ତାଙ୍କର ସମ୍ପୂର୍ଣ୍ଣ ଜିନିଷପୋଡି ଯିବା ସହ ସମସ୍ତ ଦରକାରୀ କାଗଜପତ୍ର ପୋଡି ନଷ୍ଟ ହୋଇଯାଇଛି । ନିଆଁକୁ ଲିଭାଇବା ପାଇଁ ଦମକଳ ଗାଡି ପହଞ୍ଚି ଲିଭାଇ ଥିଲା । ସ୍ଥାନୀୟ ଚନ୍ଦ୍ରଶେଖର ଜୀଉ ୟୁଥ କ୍ଲବ ସଭାପତି ପ୍ରହ୍ଲାଦ ମହାନ୍ତି ଖବର ପାଇ ତାଙ୍କ ବାସଭବନରେ ପହଞ୍ଚି ସମବେଦନା ଜଣାଇବା ସହ ସରକାରୀ ତରଫରୁ ତୁରନ୍ତ ତାଙ୍କୁ ସହାୟତା ଯୋଗାଇ ଦେବା ସହ ସମସ୍ତ ପ୍ରକାର ସରକାରୀ ସୁବିଧା ଦେବାପାଇଁ ପ୍ରଶାସନକୁ ଜଣାଇଥିଲେ । ଘଟଣାସ୍ଥଳରେ କପିଳାସ ଆରଆଇ ଜୀବନ ଜ୍ୟୋତି ଦଳାଇ ପହଞ୍ଚି ପ୍ରାଥମିକ ରିପୋର୍ଟ କରି ତହସିଲକୁ ଅବଗତ କରାଇଥିଲେ ।

ଯାତ୍ରୀବାହୀ ଟ୍ରେନ ଚାଲିବା ଦାବିରେ ରେଳରୋକ

ଭଦ୍ରକ,୨୧।୨ ଏକ୍ସପ୍ରେସ୍ ନ୍ୟୁଜ୍

ଭଦ୍ରକ- ଧାମରା ରେଳପଥରେ ସରକାରୀ ଯାତ୍ରୀବାହୀ ରେଳଗାଡି ଚଳାଇବା, ଭଦ୍ରକ- ଧାମରା ରେଳପଥର ଶତପ୍ରତିଶତ ଅଂଶ ସରକାରୀ ମାଲିକାନାକୁ ଫେରାଇଆଣିବା, ଧାମରା ବନ୍ଦରର ମାଲିକାନା ଆଦାନୀ କଂପାନୀ ହାତରୁ ବାହାରକରି ସରକାରଙ୍କ ହାତକୁ ଆଣିବା, ଧାମରା ବନ୍ଦରରେ ଭଦ୍ରକ ଜିଲ୍ଲାର ଯୁବକ ଯୁବତୀଙ୍କୁ ସରକାର ନିଯୁକ୍ତି ଦେବା ଦାବିରେ ଭଦ୍ରକ-ଧାମରା ରେଳ ସଂଗ୍ରାମ ସମିତି ପକ୍ଷରୁ ଭଦ୍ରକ-ଧାମରା ରେଳପଥର ଜନ୍ତୁଆଳି ଛକଠାରେ ୮ ଘଣ୍ଟିଆ ରେଳରୋକ ଆନ୍ଦୋଳନ ସଂଗଠିତ କରାଯାଇଛି । ୨୦୦୫ ମସିହାରୁ ଭଦ୍ରକ-ଧାମରା ରେଳପଥ ପାଇଁ ତତ୍କାଳୀନ ରାଜ୍ୟ ସରକାର ଜମିଅଧିଗ୍ରହଣ କରି ଡିପିସିଏଲ୍‌କୁ ରେଳପଥ ନିର୍ମାଣ ପାଇଁ ଓ ରେଳପଥରେ ମାଲପରିବହନ ପାଇଁ ସୁଯୋଗ ଦେଇଥିଲେ । ବନ୍ଦର ଉଦଘାଟନ ଉତ୍ସବରେ ତତ୍କାଳୀନ ମୁଖ୍ୟମନ୍ତ୍ରୀ ନବୀନ ପଟ୍ଟନାୟକ ଧାମରା- ଭଦ୍ରକ ରେଳପଥରେ ଯାତ୍ରୀବାହୀ ରେଳ ଚଳାଚଳ କରିବା ପ୍ରତିଶ୍ରୁତି ଦେଇଥିବା ବେଳେ ୨୦୨୫ ପରେ ଧାମରା ବନ୍ଦରର ଶତପ୍ରତିଶତ ମାଲିକାନା ରାଜ୍ୟସରକାରଙ୍କ ହାତକୁ ଫେରିଆସିବ ବୋଲି ପ୍ରତିଶ୍ରୁତି ଦେଇଥିଲେ । ଧାମରା ବନ୍ଦରକୁ ୨୦୨୫ ପର୍ଯ୍ୟନ୍ତ ଲିଜ୍ ସୁତ୍ରରେ ନେଇଥିବା ଗୌତମ ଆଦାନୀ ୨୦୨୪ ମସିହାରେ ରାଜ୍ୟର ସରକାର ପରିବର୍ତନ ପରେ 'ଧାମରା ବନ୍ଦରର' ନାମକୁ ଲିଭାଇ କାଗଜପତ୍ରରେ ଚଞ୍ଚକତା କରି 'ଆଦାନୀ ବନ୍ଦର' ବୋଲି ଲେଖି ମାଲିକାନାକୁ ଶତପ୍ରତିଶତ ନେଇଯିବାକୁ ଅପଚେଷ୍ଟା କରିବା ଘଟଣାକୁ ଭଦ୍ରକ- ଧାମରା ରେଳପଥ ସଂଗ୍ରାମ ସମିତି ପକ୍ଷରୁ ତୀବ୍ର ନିନ୍ଦା କରାଯିବା ସହ ଧାମରା ବନ୍ଦରର ମାଲିକାନା, ଭଦ୍ରକ-ଧାମରା ରେଳପଥର ମାଲିକାନା ସଂପର୍କରେ ରାଜ୍ୟ ଓ କେନ୍ଦ୍ର ସରକାର ସ୍ପଷ୍ଟ କରିବା ସହ ଭଦ୍ରକ- ଧାମରା ରେଳପଥର ବିଭିନ୍ନ ଷ୍ଟେସନରେ ଆଦାନୀ ନାମକୁ ଲିଭାଇ ଧାମରା ନାମ ଲେଖିବାକୁ ସଂଗ୍ରାମ ସମିତି ଦାବି କରିବା ସହ ଧାମରା ବନ୍ଦରକୁ ସଂପୂର୍ଣ୍ଣ ସରକାରୀ କରଣ କରିବାକୁ ସଂଗ୍ରାମ ସମିତି ଦାବିକରିଛି । ଧାମରା ବନ୍ଦରରେ ପଣ୍ୟକାରବାରର କୌଣସି ସରକାରୀ ହିସାବ ରହୁନଥିବାରୁ ସଂଗ୍ରାମ ସମିତି ପକ୍ଷରୁ ଉଦବେଗ ପ୍ରକାଶ କରାଯିବା ସହ ଧାମରା ବନ୍ଦର ମଧ୍ୟଦେଇ ବିଦେଶକୁ ରପ୍ତାନି ହେଉଥିବା ଓ ବିଦେଶରୁ ଆମଦାନୀ ହେଉଥିବା ସମସ୍ତ ଖଣିଜ ପଦାର୍ଥ ଓ ପଣ୍ୟର ହିସାବର ତଦନ୍ତ ସିଏଜି କରିବାକୁ ସଂଗ୍ରାମ ସମିତି ଦାବି କରିଛି । ଧାମରା ବନ୍ଦର ଓ ଭଦ୍ରକ-ଧାମରା ରେଳପଥରେ ଆଦାନୀ କଂପାନୀର ଏକଚାଟିଆ ଆଧିପତ୍ୟକୁ ବିରୋଧ କରି ସଂଗ୍ରାମ ସମିତି ପକ୍ଷରୁ ୮ ଘଣ୍ଟିଆ ରେଳରୋକ ଆନ୍ଦୋଳନର ଡାକରା ଦିଆଯିବା ଫଳରେ ଆଦାନୀ କଂପାନୀର ବହୁ ସଂଖ୍ୟକ ମାଲବାହୀ ଟ୍ରେନ ଅଟକ ହୋଇ ରହିଥିଲା । ଏହି ଆନ୍ଦୋଳନରେ ଭଦ୍ରକ- ଧାମରା ରେଳ ସଂଗ୍ରାମ ସମିତିର ସଭାପତି ଯୁବ ଆଇନଜୀବି ବିକାଶ ନାଥ, ସଂଗ୍ରାମ ସମିତିର ସଂପାଦକ ଯୁବନେତା ହାକିମ ଦାସ, ସଂଗ୍ରାମ ସମିତିର ଉପଦେଷ୍ଟା ଆଇନଜୀବି ଦିବ୍ୟସିଂହ ନାୟକ, ସଂଗ୍ରାମ ସମିତିର ଅନ୍ୟତମ ଉପଦେଷ୍ଟା ଯାଯପୁର ଜିଲ୍ଲା ପରିଷଦ ୬ ନଂ ଜୋନର ସଭ୍ୟା ବିଜେଡି ନେତ୍ରୀ ମାମିନା ମଲ୍ଲିକ୍, କୃଷକ ନେତା ଆଇନଜୀବି ଗିରିଧାରୀ ନାଥ, ଆଇନଜୀବି ମଳୟଭୋଇ, ଆଇନଜୀବି ବିଷ୍ଣୁ ଦାଶ, କୃଷକ ନେତା ଗୌରାଙ୍ଗ ଯେନା, ଅନ୍ୟତମ ଉପଦେଷ୍ଟା ଦିଗମ୍ବର ଦାସ, ଅନ୍ୟତମ ଉପଦେଷ୍ଟା ଅଞ୍ଜନ ଦାସ, ଅନ୍ୟତମ ଉପଦେଷ୍ଟା ଇଂ କାହ୍ନୁକିଶୋର ସାହୁ, ଅବସରପ୍ରାପ୍ତ ସେନାଧିକାରୀ ନରହରି ସାମଲ, ଅବସରପ୍ରାପ୍ତ ପ୍ରଧାନଶିକ୍ଷକ ବାମଦେବ ମଲ୍ଲିକ୍, ଯୁବନେତା କାର୍ତ୍ତିକ ନାଥ, ଯୁବନେତା ପ୍ରତାପ ସାମଲ, ଯୁବନେତା ଆଲୋକ ନାଥ, ଚାଷୀନେତା ଅଜୟ ଦାସ, ଚାଷୀନେତା ଶଙ୍କର୍ଷଣ ବିଶ୍ୱାଳ, ଚାଷୀନେତା ଶରତ ମଲ୍ଲିକ୍, ଚାଷୀନେତା ପଦ୍ମନାଭ ସେଠୀ ପ୍ରମୁଖ ଯୋଗଦେଇ ସଂଗ୍ରାମ ସମିତିର ଦାବିକୁ ସରକାର ଯଥାଶୀଘ୍ର ପୂରଣ କରିବା ଦିଗରେ ପଦକ୍ଷେପ ନେବାକୁ ଦାବି କରିଥିଲେ ।

କେନ୍ଦୁପତ୍ର କର୍ମଚାରୀ ସଂଘର ବିକ୍ଷୋଭ

ମାଲକାନଗିରି,୨୧।୨ ଏକ୍ସପ୍ରେସ୍ ନ୍ୟୁଜ୍

୧୭ ଦଫା ଦାବି ନେଇ କେନ୍ଦୁପତ୍ର କର୍ମଚାରୀ ସଂଘ ପକ୍ଷରୁ ଶୁକ୍ରବାର ମାଲକାନଗିରି କେନ୍ଦୁପତ୍ର ରେଞ୍ଜ ଅଫିସ ସମ୍ମୁଖରେ ବିକ୍ଷୋଭ କରିବା ସହ ୨ଦିନିଆ ଧାରଣାରେ ବସିଛନ୍ତି । ରେଞ୍ଜରଙ୍କ ଜରିଆରେ ମୁଖ୍ୟମନ୍ତ୍ରୀଙ୍କ ଉଦେଶ୍ୟରେ ଦାବିପତ୍ର ପ୍ରଦାନ କରିଛନ୍ତି ।

ଓଡ଼ିଶା କେନ୍ଦୁପତ୍ର ସଭାପତି ବିଜୟ କୁମାର ମହାନ୍ତି ଏବଂ ଜୟପୁର ରେଞ୍ଜ ଡିଭିଜନ ସମ୍ପାଦକ ରାମା ମାଢିଙ୍କ ନେତୃତ୍ୱରେ ୧୭ଦଫା ଦାବି ନେଇ ମାଲକାନଗିରି ଜିଲ୍ଲାର କେନ୍ଦୁପତ୍ର ସଂଘ ମାଲକାନଗିରି ରେଞ୍ଜ ଅଧିକାରୀଙ୍କ କାର୍ଯ୍ୟାଳୟ ସମ୍ମୁଖରେ ଦୁଇ ଦିନ ଧାରଣାରେ ବସିଛନ୍ତି । ଓଡ଼ିଶା କେନ୍ଦୁପତ୍ର କର୍ମଚାରୀ ସଂଘର ଗଣ ଧାରଣା ପ୍ରତ୍ୟେକ କେନ୍ଦୁପତ୍ର ବନାଞ୍ଚଳରେ ଚାଲିଥିବା ବେଳେ ମାଲକାନଗିରି ଜିଲ୍ଲାରେ ଥିବା ୬ଟି କେନ୍ଦୁପତ୍ର ବନାଞ୍ଚଳରେ ମଧ୍ୟ କେନ୍ଦୁପତ୍ର କର୍ମଚାରୀମାନେ କାର୍ଯ୍ୟାଳୟ ସମ୍ମୁଖରେ ଧାରଣାରେ ବସିଛନ୍ତି । ଏହି ଧାରଣା ଦୁଇ ଦିନ ବ୍ୟାପି ଚାଲିବ ବୋଲି ସଂଘର କର୍ମକର୍ତ୍ତାମାନେ ପ୍ରକାଶ କରିଛନ୍ତି ।

ଆଜିର ବିଭିନ୍ନ ଦାବି ନେଇ ଧାରଣାରେ ବସିଥିବା ମାଲକାନଗିରି ଜିଲ୍ଲାର ୬ଟି କେନ୍ଦୁପତ୍ର ବନାଞ୍ଚଳ ଗୁଡ଼ିକ ମଧ୍ୟରେ ମାଲକାନଗିରି, କାଲିମେଳା, ଏମଭି-୭୯, କତାମେଟା, ମାଥିଲି, ବାଲିମେଳା କେନ୍ଦୁପତ୍ର କର୍ମଚାରୀ ସଂଘର ଦାବି ହେଲା, କେନ୍ଦୁପତ୍ର କେରି ଦର ବୃଦ୍ଧି, ଋତୁକାଳୀନ କର୍ମଚାରୀଙ୍କ ମାସିକ

ଓଡ଼ିଶା ଏକ୍ସପ୍ରେସ୍

ଭୁବନେଶ୍ୱର ଓ କେନ୍ଦ୍ରାପଡ଼ା ରୁ ଏକସଙ୍ଗେ ପ୍ରକାଶିତ

ଭୁବନେଶ୍ୱର | ପୃଷ୍ଠା : ୭

● ୨୨ ଫେବୃଆରୀ ୨୦୨୬ ● ରବିବାର

୨୪ରୁ ଶ୍ରୀ ହନୁମତ୍ ମହୋତ୍ସବ

କଟକ:ଏକ୍ସପ୍ରେସ୍ ନ୍ୟୁଜ୍

ପୁରୀ ଗଜପତି ମହାରାଜା ଶ୍ରୀ ଦିବ୍ୟସିଂହ ଦେବଙ୍କ ଅଧ୍ୟକ୍ଷତାରେ ଚିନ୍ମୟ ମିଶନ ଓଡ଼ିଶା ତରଫରୁ ଏକ ରାଜ୍ୟସ୍ତରୀୟ ବୃହତ ଆଧ୍ୟାତ୍ମିକ ତଥା ବୌଦ୍ଧିକ ବିକାଶ କାର୍ଯ୍ୟକ୍ରମ "ଶ୍ରୀ ହନୁମତ୍ ମହୋତ୍ସବ ଓ ଶ୍ରୀ ହନୁମାନ ଚାଳିଶା ମହାଯଜ୍ଞ" ଫେବୃଆରୀ ୨୪ ତାରିଖରୁ ମାର୍ଚ୍ଚ ୧ ତାରିଖ ପର୍ଯ୍ୟନ୍ତ ପ୍ରତ୍ୟେହ ସନ୍ଧ୍ୟା ୬ଟା ୩୦ ମିନିଟରୁ ରାତି ୮ଟା ୩୦ ମିନିଟ ପର୍ଯ୍ୟନ୍ତ ସ୍ଥାନୀୟ ଉପର ବାଲିଯାତ୍ରା ପଡ଼ିଆରେ ଆୟୋଜନ ପାଇଁ ସ୍ଥିର ହୋଇଛି । ଚିନ୍ମୟ ମିଶନର ୭୫ବର୍ଷ ପୂର୍ତ୍ତି ପାଇଁ ଏହା କରାଯାଉଛି । ଚିନ୍ମୟ ମିଶନର ଆନ୍ତର୍ଜାତୀୟ ପ୍ରଶାସନିକ ମୁଖ୍ୟ ପୂଜ୍ୟ ସ୍ୱାମୀ ସ୍ୱରୂପାନନ୍ଦ ସରସ୍ୱତୀ "ସଙ୍କଟ ମୋଚନ" ଉପରେ ପ୍ରବଚନ ପ୍ରଦାନ କରିବେ । ଫେବୃଆରୀ ୨୫ ତାରିଖ ସକାଳ ୭ଟା ରୁ ୮ଟା ପର୍ଯ୍ୟନ୍ତ "ଗୀତା ପଞ୍ଚାମୃତ" ଉପରେ ଚିନ୍ମୟ ମିଶନ ଓଡ଼ିଶା ଆଂଚଳିକ ମୁଖ୍ୟ ପୂଜ୍ୟ ସ୍ୱାମୀ ସଦାନନ୍ଦ ସରସ୍ୱତୀ ଓଡ଼ିଆ ଭାଷାରେ ପ୍ରବଚନ ଦେବେ । ଗଜପତି ମହାରାଜା ଶ୍ରୀ ଦିବ୍ୟସିଂହ ଦେବଙ୍କ ମାର୍ଗଦର୍ଶନରେ ପ୍ରତିଦିନ ବିଭିନ୍ନ ଧର୍ମାନୁଷ୍ଠାନର ବିଶିଷ୍ଟ ସନ୍ଥମାନଙ୍କ ଦ୍ୱାରା ପ୍ରବଚନ କାର୍ଯ୍ୟକ୍ରମ ସ୍ଥିର ହୋଇଛି । ଏହି ବିଶାଳ କାର୍ଯ୍ୟକ୍ରମ ସକାଳ ଓ ସନ୍ଧ୍ୟା ସମୟରେ ସର୍ବସାଧାରଣଙ୍କ ପାଇଁ ଉଦ୍ଦିଷ୍ଟ ଥିବାବେଳେ ଅପରାହ୍ନରେ ବିଦ୍ୟାଳୟ ଓ ମହାବିଦ୍ୟାଳୟ ସ୍ତରୀୟ ଛାତ୍ରଛାତ୍ରୀମାନଙ୍କ ବୌଦ୍ଧିକ ବିକାଶ କରାଇ ସେମାନଙ୍କୁ ସୁନାଗରିକ କରିବା ଲକ୍ଷ୍ୟରେ ଚିନ୍ମୟ ମିଶନର ଅଭିଜ୍ଞ ଆଚାର୍ଯ୍ୟ ଓ ବିଶିଷ୍ଟ ବକ୍ତାମାନଙ୍କ ଦ୍ୱାରା ପ୍ରଶିକ୍ଷଣ ଦିଆଯିବ । ଏହି ସାମ୍ବାଦିକ ସମ୍ମିଳନୀରେ ସ୍ୱାମୀ ଓଁକାରନନ୍ଦ ସରସ୍ୱତୀ, ସ୍ୱାମୀ ସଦାନନ୍ଦ ସରସ୍ୱତୀ, ଡ କିଶନ ଲାଲ ଅଗ୍ରୱାଲ, ଡାକ୍ତର ଚିତ୍ତ ରଂଜନ ଷଡ଼ଙ୍ଗୀ, ସୁବାସ ଚନ୍ଦ୍ର ଦ୍ୱିବେଦୀ, ନିହାର ରଂଜନ ରାୟ ପ୍ରମୁଖ ଉଦବୋଧନ ଦେଇଥିଲେ । ମହୋତ୍ସବର ସଂପାଦକ ସଂଗ୍ରାମ କେଶରୀ କରଣ କାର୍ଯ୍ୟକ୍ରମ ପରିଚାଳନା କରିଥିଲେ ।

ଜିଲ୍ଲାସ୍ତରୀୟ କୌଶଳ ତାଲିମ

ମାଲକାନଗିରି:ଏକ୍ସପ୍ରେସ୍ ନ୍ୟୁଜ୍

ସ୍ଥାନୀୟ ଏଫଏଲସି ସଭା ଗୃହ ଠାରେ ଜିଲ୍ଲାପାଳ ସୋମେଶ କୁମାର ଉପାଧ୍ୟାୟଙ୍କ ନିର୍ଦ୍ଦେଶ କ୍ରମେ ଜିଲ୍ଲା ସମାଜ କଲ୍ୟାଣ ଅଧିକାରୀଙ୍କ ଆନୁକୂଲ୍ୟରେ କିଶୋରୀ ବାଳିକାଙ୍କୁ ଆଦ୍ୟିକା କାର୍ଯ୍ୟକ୍ରମ ଅଧିନରେ ଜିଲ୍ଲା ସ୍ତରୀୟ କୌଶଳ ତାଲିମ କାର୍ଯ୍ୟକ୍ରମ ଅନୁଷ୍ଠିତ ହୋଇଯାଇଛି । ଉକ୍ତ କାର୍ଯ୍ୟକ୍ରମରେ ଅତିରିକ୍ତ ଜିଲ୍ଲାପାଳ ପ୍ରଶାସନ ସୋମନାଥ ପ୍ରଧାନ, ଜିଲ୍ଲା ସମାଜ କଲ୍ୟାଣ ଅଧିକାରୀ, ଗୌରି ନାୟକ ଓ ସୁରକ୍ଷା ଅଧିକାରୀ ଟି. ଜୟା ଲକ୍ଷ୍ମୀ ଉପସ୍ଥିତ ରହି ଏହି କର୍ମଶାଳାର ଶୁଭାରମ୍ଭ କରିଥିଲେ । କିଶୋରକିଶୋରୀଙ୍କ ସଶକ୍ତୀକରଣ ନିମିତ୍ତ ବିଭିନ୍ନ କୌଶଳ ତାଲିମ ଯଥା ବିତ୍ତିୟ ସାକ୍ଷରତା,ସାଇବର ସୁରକ୍ଷା, ଯୋଗାଯୋଗ ଉପରେ ଜିଲ୍ଲା ସଂଯୋଜିକା ମୀନାକ୍ଷୀ ପ୍ରଧାନ ତାଲିମ ପ୍ରଦାନ କରିଥିଲେ । ସୂକ୍ଷ୍ମ କୌଶଳ, କମ୍ପ୍ୟୁଟର ସମ୍ବନ୍ଧିତ ଉପରେ ଶିକ୍ଷା ବିଭାଗର ମାନସ ରଞ୍ଜନ ସେନାପତି ଓ ଶୁଦ୍ଧି ରଞ୍ଜନ ସିକଦାର ଜ୍ଞାନ ପ୍ରଦାନ କରିଥିଲେ । ଧନ୍ଦାମୂଳକ ନିଯୁକ୍ତିର ସୁଯୋଗ ସମ୍ବନ୍ଧରେ ଡିପିସି ମିଶନ ଶକ୍ତି ହର୍ଷାନନ୍ଦ ପ୍ରଧାନ ତାଲିମ ପ୍ରଦାନ କରିଥିଲେ । ଆଶିଷ ପଣ୍ଡା ସଂଚୟ ଓ ନିବେଶ ତଥା ବିଭିନ୍ନ ଇନ୍‌ସୁରାନ୍ସ ବିଷୟରେ କିଶୋର କିଶୋରୀମାନଙ୍କୁ ଅବଗତ କରାଇଥିଲେ । ଏହି କାର୍ଯ୍ୟକ୍ରମରେ ସମସ୍ତ ଶିଶୁ ବିକାଶ ଯୋଜନାର ମୋଟ ୮୦ ଜଣ କିଶୋରୀ କିଶୋର, ଅଙ୍ଗନବାଡି କର୍ମୀ, ସୁପରଭାଇଜର ଉପସ୍ଥିତ ଥାଇ ତାଲିମ ଗ୍ରହଣ କରିଥିଲେ । ପରିଶେଷରେ ସମସ୍ତ ଅଂଶଗ୍ରହଣକାରୀଙ୍କୁ ସାର୍ଟିଫିକେଟ ପ୍ରଦାନ କରାଯାଇଥିଲା । ଏହି କାର୍ଯ୍ୟକ୍ରମକୁ ଜିଲ୍ଲା ମହିଳା ସଶକ୍ତୀକରଣ ହବ୍‌ର କର୍ମକର୍ତ୍ତାମାନେ ଆୟୋଜନ କରିଥିଲେ । ଜିଲ୍ଲା ସଂଯୋଜିକା ଶ୍ରୀମତୀ ପ୍ରଧାନ କାର୍ଯ୍ୟକ୍ରମ ପରିଚାଳନା କରିଥିଲେ । ଶେଷରେ ସୁରକ୍ଷା ଅଧିକାରୀ ଧନ୍ୟବାଦ ଅର୍ପଣ କରିଥିଲେ ।

ନିଳମଣି ବିଜେଡି ବ୍ଲକ ସଭାପତି

ପୁରୁଷୋତ୍ତମପୁର:ଏକ୍ସପ୍ରେସ୍ ନ୍ୟୁଜ୍

ଗଞ୍ଜାମ ଜିଲ୍ଲା ପୁରୁଷୋତ୍ତମପୁର ବ୍ଲକ ପାଇଁ ବିଜୁ ଜନତା ଦଳର ସଭାପତି ଭାବେ ନିଳମଣି ପଣ୍ଡାଙ୍କୁ ଦଳର ସୁପ୍ରିମୋ ନବୀନ ପଟ୍ଟନାୟକ ମନୋନୀତ କରିଛନ୍ତି । ଯାହାକୁ ନେଇ ଦଳୀୟ କର୍ମୀ ଓ ଶୁଭେଚ୍ଛୁଙ୍କ ମହଲରେ ଖୁସିର ଲହରୀ ଖେଳି ଯାଇଛି । ଶ୍ରୀ ପଣ୍ଡାଙ୍କ ନେତୃତ୍ୱରେ ଆଗାମୀ ଦିନରେ ଦଳୀୟ ସଙ୍ଗଠନ ସୁଦୃଢ଼ ହେବ ବୋଲି ଦଳୀୟ କର୍ମୀ ଓ ନେତୃବୃନ୍ଦ ଆଶା କରିଛନ୍ତି । ଶ୍ରୀ ପଣ୍ଡା ଦଳର ସଭାପତି ନବୀନ ପଟ୍ଟନାୟକ, ଜିଲ୍ଲା ସଭାପତି ପୂର୍ଣ୍ଣଚନ୍ଦ୍ର ସ୍ୱାଇଁଙ୍କୁ କୃତଜ୍ଞତା ଜଣାଇଛନ୍ତି ।

ବାଲ୍ୟ ବିବାହ ସଚେତନତା

ରାଜନଗର:ଏକ୍ସପ୍ରେସ୍ ନ୍ୟୁଜ୍

ରାଜନଗର ବ୍ଲକ ରଙ୍ଗଣୀ ଓ କେରୁଆଁପାଳ ପଚାଂୟତରେ ବାଲ୍ୟ ବିବାହ ସଚେତନତା କାର୍ଯ୍ୟକ୍ରମ ଅନୁଷ୍ଠିତ ହୋଇଯାଇଛି । ରଙ୍ଗଣୀ ପଚାଂୟତ କାର୍ଯ୍ୟାଳୟରେ ସରଂପଚ ଲୋପାମୁଦ୍ରା ଜେନାଙ୍କ ପୌରହିତ୍ୟରେ ଅନୁଷ୍ଠିତ ଏହି ସଚେତନତା କାର୍ଯ୍ୟକ୍ରମରେ ସମିତି ସଭ୍ୟ ତପନକୁମାର ସାହୁ, ଜିଲ୍ଲା ସମାଜ ମଙ୍ଗଳ ଅଧିକାରିଣୀଙ୍କ କାର୍ଯ୍ୟାଳୟର କର୍ମଚାରୀ ସୁଶାନ୍ତକୁମାର ବାରିକ ଏହାକୁ ସଂଯୋଜନା କରିଥିଲେ । ତାଙ୍କ ସହିତ ଆସିଥିବା ଚନ୍ଦ୍ରଶେଖର ସ୍ୱାଇଁ, ସାଇନ୍ ପରିଡା, ବିସ୍ମୟ ପ୍ରଧାନ, ସୁପରଭାଇଜର ରଜନୀ ରାଉଳ, ମିନତୀ ମିଶ୍ର ଯୋଗଦେଇ ନାବାଳିକା ବିବାହର କୁପରିଣାମ ସଂପର୍କରେ ସଚେତନ କରିଥିଲେ । ଏନେଇ ଥିବା ବିଭିନ୍ନ ଆଇନ କାନୁନ ସଂପର୍କରେ ଅବଗତ କରାଇଥିଲେ । ଏହି ପଚାଂୟତର ଅଙ୍ଗନବାଡି କର୍ମୀ, ୱାର୍ଡ ସଭ୍ୟ ସଭ୍ୟା, କିଶୋରୀ ବାଳିକା ଓ ଅଭିଭାବକମାନେ ଅଂଶଗ୍ରହଣ କରିଥିଲେ । ସେହିପରି କେରୁଆଁପାଳ ପଚାଂୟତ କାର୍ଯ୍ୟାଳୟରେ ସଚେତନତା କାର୍ଯ୍ୟାକ୍ରମ ଅନୁଷ୍ଠିତ ହୋଇଥିଲା । ସୁଶାନ୍ତ ବାରିକଙ୍କ ସଂଯୋଜନାରେ ଅନୁଷ୍ଠିତ ଏହି ସଚେତନତା କାର୍ଯ୍ୟକ୍ରମରେ ସମିତି ସଭ୍ୟ ମଧୁସୂଦନ ପ୍ରଧାନ, ଅଙ୍ଗନବାଡି କର୍ମୀ ପଚଂମୀ ସିଂଙ୍କ ସହ ସମସ୍ତ କର୍ମୀମାନେ ଯୋଗ ଦେଇଥିଲେ । କିଶୋରୀ ବାଳିକାଙ୍କ ସହ ଅଭିଭାବକମାନେ ସାମିଲ ହୋଇଥିଲେ ।

ଖଣିର ପରିବେଶ ସମ୍ବନ୍ଧୀୟ ଜନଶୁଣାଣି

କୋଇଡା:ଏକ୍ସପ୍ରେସ୍ ନ୍ୟୁଜ୍

ମେସର୍ସ ଶ୍ରୀ ରୁଦ୍ର ସିନ୍ଧୁ ଅଧିନସ୍ଥ ଭଞ୍ଜପାଲି, କୋଇଡ଼ା ଏବଂ ତେହେରାଇ ମାଙ୍ଗାନିଜ ଖଣିର ବାର୍ଷିକ ଉତ୍ପାଦନ କ୍ଷମତାକୁ ୬୦୦୦ ମେଟ୍ରିକ୍ ଟନ୍‌ରୁ ୭୦୦୬୩ ଟନ୍‌କୁ ବୃଦ୍ଧି କରିବା ପାଇଁ ଆବଶ୍ୟକ ପଡୁଥିବା ପରିବେଶ ସମ୍ବନ୍ଧୀୟ ଜନଶୁଣାଣୀ ସଭା ଅନୁଷ୍ଠିତ ହୋଇଥିଲା । ଏଥିରେ ବଣାଇଁ ଉପଜିଲ୍ଲାପାଳ ଅକ୍ଷୟ ପିଲ୍ଲେ ଏବଂ ଓଡ଼ିଶା ରାଜ୍ୟ ପ୍ରଦୂଷଣ ନିୟନ୍ତ୍ରଣ ବୋର୍ଡ ଆଞ୍ଚଳିକ ଅଧିକାରୀ ଡଂ ଅନୁପ ମଲ୍ଲିକ ଅଧ୍ୟକ୍ଷତାରେ ଏହି ଜନଶୁଣାଣି କରାଯାଇ ଜନସାଧାରଣଙ୍କ ମତାମତ ଲୋଡିଥିଲେ । ଏହି ସଭାରେ ସ୍ଥାନୀୟ ଅଞ୍ଚଳର ପରିବେଶ ଉପରେ ଏହାର କିପରି ପ୍ରଭାବ ଏବଂ ଅଞ୍ଚଳର ବିକାଶ ସମ୍ପର୍କରେ ଆଲୋଚନା କରାଯାଇଥିଲା । ବଣାଇଁ ପୂର୍ବତନ ବିଧାୟକ ଜନାର୍ଦ୍ଦନ ଦେହୁରା, ଭୀମସେନ ଚୌଧୁରୀ, ଜିଲ୍ଲା ପରିଷଦ ସଦସ୍ୟ ଅଶୋକ କୁମାର ନାଏକ, ପୂର୍ବତନ ଜିଲ୍ଲା ପରିଷଦ ସଦସ୍ୟ ପରମେଶ୍ୱର ନାଏକ, କୋଇଡା ସରପଞ୍ଚ ହୃଷିକେଶ ଦେହୁରୀ, କାଶିରା ଗ୍ରାମପଞ୍ଚାୟତ ସରପଞ୍ଚ ରାଣୀ ଲୋହାର, ସମିତି ସଭ୍ୟ ସିଲଭୁଶ ମୁଣ୍ଡା, ବିଜୟାନନ୍ଦ ଜେନା, ପୂର୍ବତନ ବ୍ଲକ୍ ଉପାଧକ୍ଷ ଦିବାକର ନାୟକ, ଆନନ୍ଦ ବାରିକ ଏବଂ ଦୁଇଟି ଗ୍ରାମପଞ୍ଚାୟତ ଗ୍ରାମବାସୀ ପାରିପାର୍ଶ୍ୱିକ ଉନ୍ନତି ଦାବୀ ସହ ଏହି ମାଙ୍ଗାନିଜ ଖଣିର ବାର୍ଷିକ କ୍ଷମତା ବୃଦ୍ଧି ପ୍ରତି ନିଜର ସକରାତ୍ମକ ମନୋଭାବ ପ୍ରକାଶ କରିଥିଲେ ।

ଶୈଳବାଳାକୁ ବିଶ୍ୱବିଦ୍ୟାଳୟ ମାନ୍ୟତା ଦାବିରେ ରାସ୍ତାକୁ ଓହ୍ଲାଇଲେ ଛାତ୍ରୀ

କଟକ:ଏକ୍ସପ୍ରେସ୍ ନ୍ୟୁଜ୍

ଗତକାଲି ରାଜ୍ୟ ବଜେଟରେ ରାଜ୍ୟର ୪ଟି ଜିଲ୍ଲାରେ ବିଶ୍ୱବିଦ୍ୟାଳୟ ସ୍ଥାପନ ପାଇଁ ମୁଖ୍ୟମନ୍ତ୍ରୀ ଘୋଷଣା କରିଛନ୍ତି । କିନ୍ତୁ ବର୍ତ୍ତମାନ ପର୍ଯ୍ୟନ୍ତ ରାଜ୍ୟର ପ୍ରଥମ ମହିଳା ମହାବିଦ୍ୟାଳୟ କଟକର ଶୈଳବାଳା କଲେଜକୁ ବିଶ୍ୱ ବିଦ୍ୟାଳୟ ମାନ୍ୟତାରୁ ବଂଚିତ ରଖାଯାଇଛି । ଯାହାକୁ ନେଇ କଟକ ବାସୀଙ୍କ ମଧ୍ୟରେ ତୀବ୍ର ଅସନ୍ତୋଷ ଦେଖାଦେଇଛି । ୧୧୩ବର୍ଷର ଏହି ପୁରାତନ ଐତିହାସିକ କଲେଜକୁ ବିଶ୍ୱବିଦ୍ୟାଳୟରେ ପରିଣତ କରିବା ପାଇଁ ବର୍ଷବର୍ଷ ଧରି ବୁଦ୍ଧିଜୀବି ଓ ଛାତ୍ରୀମାନେ ଦାବି କରି ଆସୁଛନ୍ତି । ଯାହାକୁ ନେଇ ଶନିବାର ଛାତ୍ରୀମାନେ କଲେଜ ଗେଟରେ ତାଲା ପକାଇବା ସହ ରାସ୍ତାକୁ ଓହ୍ଲାଇ ଆନ୍ଦୋଳନ କରିଛନ୍ତି । ଦାବି ପୂରଣ ନହେଲେ ଆଗକୁ ଆନ୍ଦୋଳନ ଆହୁରି ତୀବ୍ରତର ହେବ ବୋଲି ଛାତ୍ରୀମାନେ ଚେତାବନୀ ଦେଇଛନ୍ତି । ଜିଲ୍ଲା ପ୍ରଶାସନ ପକ୍ଷରୁ ସବକଲେକ୍ଟର ଘଟଣା ସ୍ଥଳରେ ପହଞ୍ଚି ଛାତ୍ରୀମାନଙ୍କୁ ବୁଝାସୁଝା କରିବା ସହିତ ସୋମବାର ଦିନ ଆଲୋଚନା ପାଇଁ ଆଶ୍ୱସନା ଦେଇଥିବା ଜଣାପଡ଼ିଛି । ତେବେ ସନ୍ଧ୍ୟାସୁଦ୍ଧା ଛାତ୍ରୀମାନେ ଆନ୍ଦୋଳନରୁ ହଟି ନଥିବା ଖବର ମିଳିଛି ।

ଏଆଇ ସମ୍ମିଳନୀରେ ପ୍ରତିବାଦ ବେକାର ଯୁବବର୍ଗଙ୍କ ଆକ୍ରୋଶର ପ୍ରତିଫଳନ

ଭୁବନେଶ୍ୱର:ଏକ୍ସପ୍ରେସ୍ ନ୍ୟୁଜ୍

ଦିଲ୍ଲୀସ୍ଥିତ ଭାରତ ମଣ୍ଡପମ୍‌ରେ ଆୟୋଜିତ ଏଆଇ. ସମ୍ମିଳନୀରେ ଯୁବ କଂଗ୍ରେସର କର୍ମକର୍ତ୍ତାମାନେ ଯେଉଁଭଳି ଭାବରେ ଶାନ୍ତିପୂର୍ଣ୍ଣ ବିକ୍ଷୋଭ ପ୍ରଦର୍ଶନ କରିଥିଲେ ଏହା ଦେଶର କୋଟି କୋଟି ବେକାର ଯୁବକ ଯୁବତୀମାନଙ୍କର ଆକ୍ରୋଶର ପ୍ରତିଫଳନ ବୋଲି କହିଛନ୍ତି ରାଜ୍ୟ ଯୁବ କଂଗ୍ରେସ ସଭାପତି ରଞ୍ଜିତ ପାତ୍ର । ଆଜି ସନ୍ଧ୍ୟାରେ କଂଗ୍ରେସ ଭବନରୁ ରାଜ୍ୟ ଯୁବ କଂଗ୍ରେସ ସଭାପତି ରଞ୍ଜିତ ପାତ୍ରଙ୍କ ନେତୃତ୍ୱରେ ଏକ ରାଲି କରାଯାଇ ପ୍ରଧାନମନ୍ତ୍ରୀ ନରେନ୍ଦ୍ର ମୋଦୀ ଏବଂ ଅମୀତ ଶାହାଙ୍କ କୁଶପୁତ୍ତଳିକା ମାଷ୍ଟରକ୍ୟାଣ୍ଟିନ ଛକ ଠାରେ ଦାହ କରାଯାଇଥିଲା । ଏହି ବିକ୍ଷୋଭ ସମୟରେ ଶ୍ରୀ ପାତ୍ର ତାଙ୍କ ମନ୍ତବ୍ୟରେ କହିଛନ୍ତି ଯେ, ଏଆଇ ସମ୍ମିଳନୀ ଚାଲିଥିବା ସମୟରେ ଯୁବ କଂଗ୍ରେସର କାର୍ଯ୍ୟକର୍ତ୍ତାମାନେ ଯେଉଁ ଶାନ୍ତିପୂର୍ଣ୍ଣ ପ୍ରତିବାଦ କରିଥିଲେ ତାହା ସଂପୂର୍ଣ୍ଣ ଗଣତାନ୍ତ୍ରିକ ପଦ୍ଧତିରେ ଥିଲା । କିନ୍ତୁ ଦିଲ୍ଲୀ ପୁଲିସ ବିଜେପି ସରକାରର ଗୁଣ୍ଡା ସାଜି ଯେଉଁଭଳି ଭାବେ ଯୁବ କଂଗ୍ରେସର କର୍ମକର୍ତ୍ତାମାନଙ୍କୁ ଗିରଫ କଲା ଏହା ସଂପୂର୍ଣ୍ଣ ନିନ୍ଦନୀୟ । ଗଣତନ୍ତ୍ର ରାଷ୍ଟ୍ରରେ ଶାନ୍ତିପୂର୍ଣ୍ଣ ଭାବରେ ପ୍ରତିବାଦ କରିବାର

ଅଧିକାର ସମସ୍ତଙ୍କର ଅଛି । ଯୁବ କଂଗ୍ରେସ ଭାରତ ବର୍ଷର ଯୁବକମାନଙ୍କ ହକ୍ ପାଇଁ ଲଢ଼ିଆସୁଛି କେନ୍ଦ୍ରରେ ଥିବା ବିଜେପି ସରକାର ବିରୁଦ୍ଧରେ । ଦେଶର କୃଷକମାନଙ୍କର ଅଧିକାର ଛଡେଇ ନିଆଯାଉଥିବାବେଳେ ଭାରତ ବର୍ଷର ବ୍ୟବସାୟ କ୍ଷେତ୍ରରେ ମଧ୍ୟ ଭାରତ ବିରୋଦ୍ଧ ବିଲ୍‌କୁ ମୋଦୀ ସରକାର ପ୍ରୋତ୍ସାହନ ଦେଇଆସୁଛନ୍ତି । ଯୁବକମାନଙ୍କୁ ରୋଜଗାର ଦେବା ପ୍ରତିବଦଳରେ ଘୃଣାର ରାଜନୀତିରେ ସେମାନଙ୍କୁ ବିଜେପି ସରକାର ଜଡିତ କରି ଦେଶର ଭାଇଚାରାରେ ବିପଦ ସୃଷ୍ଟି କରୁଛି । ଦେଶବାସୀଙ୍କୁ ପ୍ରଧାନମନ୍ତ୍ରୀ ମୋଦୀ ମିଛ କହି ପ୍ରତାରଣା କରିଆସୁଛନ୍ତି । ଏପଷ୍ଟିନ୍ ଫାଇଲରେ ପ୍ରଧାନମନ୍ତ୍ରୀ ମୋଦୀଙ୍କ ନାମ ଆସିବା ପରେ ସଂସଦରେ ଆଲୋଚନା ପାଇଁ ଦେଶ ପାଇଁ ଲଜ୍ୟାକର ଘଟଣା । ସାରା ଦେଶବାସୀ ଜାଣିଗଲାଣି ଏ ପ୍ରଧାନମନ୍ତ୍ରୀ ହେଉଛନ୍ତି ସାଲିସ୍ ଏବଂ ପୁଞ୍ଜିପତିମାନଙ୍କ ପ୍ରଧାନମନ୍ତ୍ରୀ । ଦେଶବାସୀ କେବେ ବି ଆଉ ଚୁପ୍ ବସିବେ ନାହିଁ । ଯୁବ କଂଗ୍ରେସର ଶାନ୍ତିପୂର୍ଣ୍ଣଭାବେ ବିକ୍ଷୋଭ ପ୍ରଦର୍ଶନ ଦେଶ ବିରୋଧି ନୁହେଁ ବରଂ ଗଣତନ୍ତ୍ର ପ୍ରତି ଏହା ପ୍ରତିବଦ୍ଧତାର ପ୍ରମାଣ । ଯୁବକ ଯୁବତୀ ଓ କୃଷକମାନଙ୍କ ସ୍ୱାର୍ଥରେ ଅଂଚ ଆସିବା ପାଇଁ ଯୁବ କଂଗ୍ରେସ କେବେ ଦେବ ନାହିଁ । ଏଥିପାଇଁ ଯୁବ କଂଗ୍ରେସ ଏବଂ କଂଗ୍ରେସ ଦଳ ଦେଶବାସୀଙ୍କର ନ୍ୟାର୍ଯ୍ୟ ହକ୍ ପାଇଁ ବିଜେପି ସରକାର ବିରୁଦ୍ଧରେ ଲଢ଼େଇ କରିଆସୁଥିଲା, କରୁଛି ଏବଂ ଦେଶବାସୀ ତାଙ୍କର ନ୍ୟାର୍ଯ୍ୟ ହକ୍ ପାଇବା ପର୍ଯ୍ୟନ୍ତ ଲଢ଼େଇ ଚାଲୁ ରଖିବ । କଂଗ୍ରେସ ଦଳ ଗାନ୍ଧୀଙ୍କ ନୀତି ଓ ଆଦର୍ଶରେ ପରିଚାଳିତ ବୋଲି ଶ୍ରୀ ପାତ୍ର ପ୍ରକାଶ କରିଛନ୍ତି । ଏହି ପରିପ୍ରେକ୍ଷିରେ ଯୁବ କଂଗ୍ରେସ ପକ୍ଷରୁ ମାଷ୍ଟର କ୍ୟାଣ୍ଟିନ ଛକରେ ପ୍ରଧାନମନ୍ତ୍ରୀ ମୋଦୀ ଓ ଗୃହମନ୍ତ୍ରୀ ଅମୀତ ଶାହାଙ୍କର କୁଶ ପୁତ୍ତଳିକା ଦାହ କରାଯାଇ ପ୍ରତିବାଦ କରିବା ପରେ ଶତାଧିକ ଯୁବ କଂଗ୍ରେସର କର୍ମକର୍ତ୍ତାମାନେ ଭାରତୀୟ ଜନତା ପାର୍ଟିର ରାଜ୍ୟ କାର୍ଯ୍ୟାଳୟକୁ ଘେରାଉ କରିବାକୁ ଉଦ୍ୟମ କରିବା ସମୟରେ ପୁଲିସ ସହ ଧସ୍ତାଧସ୍ତି ହେବା ସହ ପୁଲିସ ଯୁବ କଂଗ୍ରେସର କର୍ମକର୍ତ୍ତାମାନଙ୍କୁ ଗିରଫ କରି ନେଇଥିଲା । ଆଜିର ଏହି ବିକ୍ଷୋଭ କାର୍ଯ୍ୟକ୍ରମରେ ରାଜ୍ୟ ଯୁବ କଂଗ୍ରେସ ସାଧାରଣ ସମ୍ପାଦକ ସୁଦିପ ସାମଲ, ଜାଭେଦ ଅଖତର, ଭୁବନେଶ୍ୱର ଜିଲ୍ଲା ଯୁବ କଂଗ୍ରେସ ସଭାପତି ମହମ୍ମଦ ଗୁଲ୍‌ଫାମ୍, ବଳରାମ ନନ୍ଦ, ସୁରଜ ରାଉତ, ବିଶ୍ୱଜିତ ସ୍ୱାଇଁ, ଆଶିଷ କୁମାର ମହନ୍ତ, ସ୍ପନ୍ଦନ ସ୍ୱାଇଁ, ସରୋଜ ବାରିକ ଓ ପ୍ରଶାନ୍ତ ରାଉତଙ୍କ ସହ ଶତାଧିକ ଯୁବ କଂଗ୍ରେସ କର୍ମକର୍ତ୍ତା ଯୋଗ ଦେଇଥିଲେ ।

ଆନ୍ତର୍ଜାତୀୟ ମାତୃଭାଷା ଦିବସ

ମାର୍ଶାଘାଇ:ଏକ୍ସପ୍ରେସ୍ ନ୍ୟୁଜ୍

ଆଜି ଦଶିପୁର ଉଚ୍ଚ ପ୍ରାଥମିକ ବିଦ୍ୟାଳୟ ପରିସରରେ ଅନ୍ତର୍ଜାତୀୟ ମାତୃଭାଷା ଦିବସ ପାଳିତ ହୋଇଯାଇଛି । ଉଚ୍ଚ ପ୍ରାଥମିକ ବିଦ୍ୟାଳୟର ପ୍ରଧାନ ଶିକ୍ଷକ ସୁଦର୍ଶନ ମାଝୀ ସଭାପତିତ୍ୱରେ ମୁଖ୍ୟ ଅତିଥି ଭାବରେ ଅବସରପ୍ରାପ୍ତ ପୂର୍ବତନ ପ୍ରଧାନ ଶିକ୍ଷକ ପତିତପାବନ ସାମଲ, ଅବସରପ୍ରାପ୍ତ ଶିକ୍ଷକ ବୈକୁଣ୍ଠ ବେହେରା, ଅତିଥି ଭାବରେ ଯୋଗ ଦେଇ ଭାଷା ହେଉଛି ଏକ ମାତ୍ର ମାଧ୍ୟମ ଯାହା, ଲୋକଙ୍କୁ ପରସ୍ପର ସହ ଯୋଡ଼ି ରଖିବାରେ ସହାୟକ ହୋଇଥାଏ । ନିଜର ମନ କଥା ହେଉ କିମ୍ବା ନିଜର କଳା ସଂସ୍କୃତିକୁ ଲୋକଲୋଚନକୁ ଆଣିବାର ମାଧ୍ୟମ ମଧ୍ୟ ପାଲଟିଥାଏ ଭାଷା । ତେଣୁ ବିଶ୍ୱରେ ଭାଷା ଏବଂ ସଂସ୍କୃତିର ବିବିଧତାକୁ ପ୍ରୋତ୍ସାହନ ଦେବା ଉଦ୍ଦେଶ୍ୟରେ ପ୍ରତିବର୍ଷ ୨୧ ଫେବୃୟାରୀକୁ ଅନ୍ତର୍ଜାତୀୟ ମାତୃଭାଷା ଦିବସ ରୂପେ ପାଳନ କରାଯାଉଛି । ଏହି କାର୍ଯ୍ୟକ୍ରମରେ ବିଦ୍ୟାଳୟ ର ସମସ୍ତ ଶିକ୍ଷକ ମାନେ ଉପସ୍ଥିତ ଥିଲେ । ଆଜିର ଦିନରେ ବିଭିନ୍ନ ସରକାରୀ ତଥା ବେସରକାରୀ ଅନୁଷ୍ଠାନ ପକ୍ଷରୁ ମାତୃଭାଷାକୁ ଅନେକ କାର୍ଯ୍ୟକ୍ରମ ଆୟୋଜିତ ହୋଇଥାଏ । ଏପରିକି ଯୁବପିଢ଼ିଙ୍କ ମଧ୍ୟରେ ମାତୃଭାଷାର ମହତ୍ୱକୁ ପ୍ରତିପାଦିତ କରିବା ପାଇଁ ବିଭିନ୍ନ ପ୍ରତିଯୋଗିତା ମଧ୍ୟ ଆୟୋଜିତ ହୋଇଥିଲା ଏହାସହିତ ଛାତ୍ରଛାତ୍ରୀମାନେ ମଧ୍ୟ ନିଜ ମାତୃଭାଷାକୁ କିପରି ଆହୁରି ଅଧିକ ଲୋକପ୍ରିୟ କରାଯାଇପାରିବ ସେ ନେଇ ନିଜ ନିଜର ମତ ରଖିଥିଲେ ।

ପୋଲିସ୍ ପଞ୍ଜାରେ ୩ ଆନ୍ତଃଜିଲ୍ଲା ଲୁଟେରା

ମୁନିଗୁଡ଼ା:ଏକ୍ସପ୍ରେସ୍ ନ୍ୟୁଜ୍

ରାୟଗଡ଼ା ଜିଲ୍ଲା ମୁନିଗୁଡ଼ା ଥାନା ଅନ୍ତର୍ଗତ ଡାକୁଲୁଗୁଡ଼ା ଛକ ନିକଟରୁ ଜଣେ ବ୍ୟକ୍ତିଙ୍କୁ ଭୟଭୀତ କରି ଲୁଟ୍ କରିବା ଅଭିଯୋଗରେ ପୋଲିସ୍ ୩ ଜଣ ଦୁର୍ଦ୍

ଶେଷ ପୃଷ୍ଠା

ଓଡ଼ିଶା ଏକ୍ସପ୍ରେସ୍

ଭୁବନେଶ୍ୱର | 22nd February, 2026 Sunday | RNI Regd. No. ODIODI/2006/23033 | Postal Regd. No. : BN/169/13-15

ହେଲ୍‌ଥ ଟନିକ୍

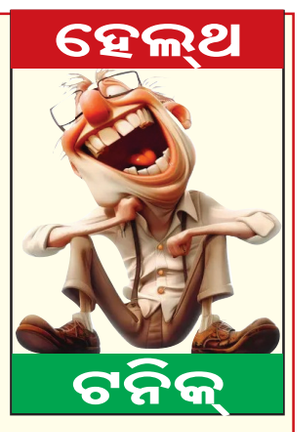

ଚନ୍ଦ୍ରଯାତ୍ରା

ମଧୁଶଯ୍ୟା ରାତିରେ ଗୃହରେ ପ୍ରବେଶ କରିବା ପରେ ନବ ପରିଣିତା ପତ୍ନୀର ଓଢ଼ଣା ଟେକି ସ୍ୱାମୀ ଖୁବ୍ ରୋମାଣ୍ଟିକ୍ ମୁଡ୍‌ରେ କହିଲେ- ତମେ କୋଉଠିକି ଯିବାକୁ ଚାହୁଁଛ ?

ପତ୍ନୀ କହିଲେ- ତୁମେ ମତେ ଯେଉଁଠିକି ନେଇକି ଯିବ ମୁଁ ତମ ସହିତ ଯିବାକୁ ରାଜି ।

ସ୍ୱାମୀ କହିଲେ- ମୁଁ ତମକୁ ଜହ୍ନ ରାଇଜକୁ ନେଇଯିବି, ତୁମେ ଯିବ ?

ପତ୍ନୀ ଡୋଳା ନଚାଇ କହିଲେ- କିନ୍ତୁ ମୁଁ କ'ଣ ସେଠାକୁ ଟ୍ରେନ୍‌ରେ ବସିକି ଯିବି ? ସେଠିକି ଯିବାକୁ ହେଲେ ରକେଟ୍ ଦରକାର । ମୁଁ ତମର ରକେଟ୍ ଦେଖିଲା ପରେ ମୁଁ କହିବି ସେଠିକି ଯିବି କି ନାହିଁ ।

ସରକାରୀ ଫଳକରେ ସାଂସଦ ପ୍ରତିନିଧିଙ୍କ ନାଁ

ଅସ୍ତରଙ୍ଗ, ୨୧।୨ : ଏକ୍ସପ୍ରେସ୍ ନ୍ୟୁଜ୍

ପୁରୀ ଜିଲ୍ଲା ଅସ୍ତରଙ୍ଗ ବ୍ଲକର ନୂଆଗଡ଼ ଗ୍ରାମ ପଞ୍ଚାୟତରେ ନିର୍ମିତ 'ଗ୍ରାମ୍ୟ ଫାଟକ ତୋରଣ ଓ ଶିଶୁ ଉଦ୍ୟାନ'ର ଉଦ୍‌ଘାଟନକୁ ନେଇ ଏବେ ବଡ଼ ଧରଣର ବିବାଦ ଦେଖାଦେଇଛି । ଗତ ୨୬.୦୧.୨୦୨୬ ରିଖରେ ଏହି ପ୍ରକଳ୍ପର ଉଦ୍‌ଘାଟନ ହୋଇଥିବାବେଳେ, ସରକାରୀ ଟଙ୍କାରେ ନିର୍ମିତ ଏହି ପ୍ରକଳ୍ପର ଫଳକରେ ସାଂସଦଙ୍କ ପ୍ରତିନିଧି ଦିବାକର ଛାଟୋଇଙ୍କ ନାମକୁ ଖୋଦେଇ କରାଯାଇଛି । ଯାହାକି ସିଧାସଳଖ ସରକାରୀ ନୀତିର ଉଲ୍ଲଂଘନ । କେବଳ ସେତିକି ନୁହେଁ, ତାଙ୍କ ନାମ ସହ 'କରକମଳରେ' ଭଳି ଶବ୍ଦ ବ୍ୟବହାର କରାଯାଇଛି, ଯାହାକି ସାଧାରଣତଃ ରାଜ୍ୟର ସର୍ବୋଚ୍ଚ ସାମ୍ବିଧାନିକ ପଦାଧିକାରୀଙ୍କ ପାଇଁ ବ୍ୟବହୃତ ହୋଇଥାଏ ।

ଏହି ଘଟଣାକୁ ନେଇ ଅସ୍ତରଙ୍ଗରୁ ଅଧ୍ୟାପକ ଡ଼. ଲକ୍ଷ୍ମୀଧର ବିଶ୍ୱାଳ ପୁରୀ ଜିଲ୍ଲାପାଳଙ୍କ ନିକଟରେ ଏକ ଲିଖିତ ଅଭିଯୋଗ ୨୧-୦୨-୨୦୨୬ ରିଖରେ ଦାଖଲ କରିଛନ୍ତି । ଅଭିଯୋଗ ହୋଇଛି ଯେ ଓଡ଼ିଶା ସରକାରଙ୍କ 'ଓ୍ୱାରେଣ୍ଟ ଅଫ୍ ପ୍ରିସିଡେନ୍ସ' ଅନୁଯାୟୀ ଜଣେ ସାଂସଦଙ୍କ ପ୍ରତିନିଧି କୌଣସି ସାମ୍ବିଧାନିକ ପଦବୀରେ ନଥାନ୍ତି । ତେଣୁ ସରକାରୀ ଫଳକରେ ତାଙ୍କୁ ମୁଖ୍ୟ ଅତିଥି ଭାବେ ସ୍ଥାନ ଦେବା ଏବଂ ସମ୍ବିଧାନିକ ପଦାଧିକାରୀଙ୍କ ପାଇଁ ଉଦ୍ଦିଷ୍ଟ ସମ୍ବୋଧନ ବ୍ୟବହାର କରିବା ସରକାରୀ ପ୍ରୋଟୋକଲର ଖୋଲା ଉଲ୍ଲଂଘନ ।

ଏଥିସହ, ଅଭିଯୋଗକାରୀ ଏହି ପ୍ରକଳ୍ପର ସ୍ୱଚ୍ଛତା ନେଇ ଅନେକ ଗୁରୁତର ପ୍ରଶ୍ନ ଉଠାଇଛନ୍ତି । ସେ ଦାବି କରିଛନ୍ତି ଯେ ଏହି ପ୍ରକଳ୍ପ ପାଇଁ ସରକାରୀ ନିୟମ ଅନୁସାରେ ସ୍ୱୀକୃତିପ୍ରାପ୍ତ ଅନୁଦାନ କଣ ଥିଲା, ପ୍ରକଳ୍ପ କେଉଁ ଜମିରେ ନିର୍ମିତ ହୋଇଛି, ସରକାରୀ କି ବେସରକାରୀ ସ୍ଥିତିବାନ ଏବଂ ତାହା ବିବାଦୀୟ କି ନୁହେଁ । ପ୍ରକଳ୍ପର ମୋଟ ଖର୍ଚ୍ଚ ଏବଂ ସାଂସଦ ପ୍ରତିନିଧି କହିଥିବା 'ଦାନ' ରାଶିର ହିସାବ କେଉଁଠାରେ ଅଛି । ଅସ୍ତରଙ୍ଗ ବ୍ଲକର ବିଡ଼ିଓ ଶ୍ରୀମତୀ ସସ୍ମିତା ବେହେରା, ସହକାରୀ କାର୍ଯ୍ୟନିର୍ବାହୀ ଯନ୍ତ୍ରୀ ସନ୍ତୋଷ ସେଠୀ ଏବଂ ଅନ୍ୟ ଦାୟିତ୍ୱରେ ଥିବା ଅଧିକାରୀମାନେ ନିୟମକୁ ଅଣଦେଖା କରି ଏପରି ଭ୍ରମାତ୍ମକ ଫଳକ ଲଗାଇଥିବା ଅଭିଯୋଗ ହୋଇଛି । ଏହି ବିବାଦୀୟ ଫଳକଗୁଡ଼ିକୁ ତୁରନ୍ତ ହଟାଇବା ସହ ଦୋଷୀ ଅଧିକାରୀଙ୍କ ଦରମାରୁ ଏହି ଖର୍ଚ୍ଚ ଆଦାୟ କରିବା ଏବଂ ବ୍ଲକର ସମସ୍ତ ପ୍ରକଳ୍ପର ଉଚ୍ଚସ୍ତରୀୟ ତଦନ୍ତ କରିବାକୁ ଦାବି କରାଯାଇଛି । ଏଭଳି ପ୍ରଶାସନିକ ତ୍ରୁଟି ଏବଂ ଦୁର୍ନୀତିର ସମ୍ଭାବନାକୁ ନେଇ ସ୍ଥାନୀୟ ଅଞ୍ଚଳରେ ଚର୍ଚ୍ଚା ଜୋର ଧରିଛି ।

ପୁଣି ମୁହାଁମୁହିଁ ହେବେ ଭାରତ-ପାକିସ୍ତାନ !

ନୂଆଦିଲ୍ଲୀ, ୨୧।୨ ଏକ୍ସପ୍ରେସ୍ ନ୍ୟୁଜ୍

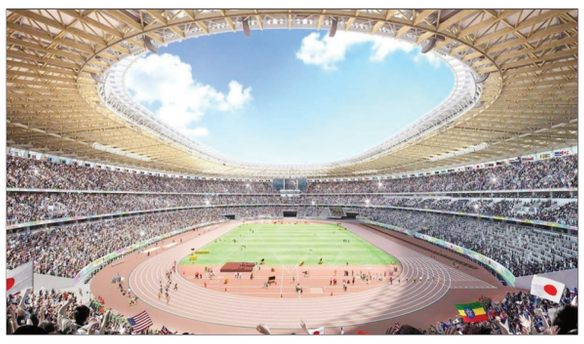

ଆଉ ଏକ ଭାରତ-ପାକିସ୍ତାନ ମ୍ୟାଚର ସମ୍ଭାବନା । ଦୁଇ ଚୀର ପ୍ରତିଦ୍ୱନ୍ଦ୍ୱୀ କ୍ରିକେଟ ମୈଦାନରେ ପରସ୍ପରକୁ ଟକ୍କର ଦେଇ ପାରନ୍ତି । ନିକଟରେ ଟି-୨୦ ବିଶ୍ୱକପରେ ଭାରତ-ପାକିସ୍ତାନ ମ୍ୟାଚ୍ ଦେଖିବାକୁ ମିଳିଥିଲା । ଏବେ ବିସିସିଆଇ ଏମିତି ଗୋଟିଏ ନିଷ୍ପତ୍ତି ନେଇଛି ଯେଉଁଥିପାଇଁ ଏସିଆନ ଗେମ୍ସରେ ପୁଣି ଭାରତ-ପାକିସ୍ତାନ ଲଢ଼େଇ ଦେଖିବାକୁ ମିଳିପାରେ ।

ଆଇଚି-ନାଗୋଆରେ ଅନୁଷ୍ଠିତ ହେବାକୁ ଥିବା ଏସିଆନ ଗେମ୍ସ ପାଇଁ ଭାରତ ଉଭୟ ପୁରୁଷ ଓ ମହିଳା କ୍ରିକେଟ ଟିମକୁ ପଠାଇବାକୁ ନିଷ୍ପତ୍ତି ନେଇଛି । ଆସନ୍ତା ସେପ୍ଟେମ୍ବର ଓ ଅକ୍ଟୋବର ମାସରେ ଆଇଚି-ନାଗୋଆରେ ଏସିଆ ଗେମ୍ସ ଅନୁଷ୍ଠିତ ହେବ । ଏଥିରେ କ୍ରିକେଟ ମଧ୍ୟ ଭାଗ ନେବାକୁ ଯାଉଛି । ଏସିଆ ଗେମ୍ସରେ କ୍ରିକେଟ ମ୍ୟାଚଗୁଡ଼ିକ ଟି୨୦ ଫର୍ମାଟରେ ଖେଳାଯିବ ।

୨୦୨୬ ଏସିଆନ ଗେମ୍ସରେ ୪ର୍ଥଥର ପାଇଁ କ୍ରିକେଟ ସାମିଲ ହେବ । ତଥାପି ଏସିଆରେ କ୍ରିକେଟ ଅନ୍ୟତମ ଲୋକପ୍ରିୟ ଖେଳ ଭାବେ ଉଭୟ ହୋଇଛି । ୨୦୧୦ରେ ଚାଇନାର ଗୁଆଙ୍ଗଝୋରେ କ୍ରିକେଟ ଡେବ୍ୟୁ କରିଥିଲା । ୨୦୧୪ରେ ମଧ୍ୟ ଇଞ୍ଚେଓନରେ ମଧ୍ୟ କ୍ରିକେଟ ଖେଳା ଯାଇଥିଲା । କିନ୍ତୁ ସେତେବେଳେ ଏହାର ଅନ୍ତର୍ଜାତୀୟ ମାନ୍ୟତା ମିଳିନଥିଲା । ଏଥିପାଇଁ ୨୦୧୮ ଜାକର୍ତ୍ତା ଏସିଆନ ଗେମ୍ସରେ କ୍ରିକେଟକୁ ସାମିଲ କରାଯାଇ ନଥିଲା । କିନ୍ତୁ ୨୦୨୩ ହାଙ୍ଗଝୋକୁ ପୁଣି କ୍ରିକେଟ ଫେରିଥିଲା । ୨୦୨୩ରେ ଆଇସିସିର ନିୟମ ଅନୁସାରେ ପ୍ରତିଟି ମ୍ୟାଚ୍ ଖେଳା ଯାଇଥିଲା । ପ୍ରତିଟି ସଂସ୍କରଣରେ ପୁରୁଷ ଓ ମହିଳା ଟିମ ନଜର ଆସିଥିବା ବେଳେ ଟି-୨୦ ଫର୍ମାଟରେ ମ୍ୟାଚ୍‌ଗୁଡ଼ିକ ଖେଳା ଯାଉଛି ।

୨୦୨୩ ଏସିଆନ ଗେମ୍ସରେ ଉଭୟ ପୁରୁଷ ଓ ମହିଳା ବର୍ଗରେ ଭାରତ ଚାମ୍ପିୟନ ହୋଇଥିଲା । ପୁରୁଷ ବିଭାଗରେ ଆଫଗାନିସ୍ତାନ ଓ ମହିଳା ବର୍ଗରେ ଶ୍ରୀଲଙ୍କାକୁ ମିଳିଥିଲା ରୌପ୍ୟ ପଦକ । ବାଂଲାଦେଶ ଉଭୟ ବର୍ଗରେ ବ୍ରୋଞ୍ଜ ପଦକ କବଜା କରିଥିଲା । ୨୦୧୦ରେ ବାଂଲାଦେଶ ପୁରୁଷ ଓ ପାକିସ୍ତାନ ମହିଳା ଟିମ ସ୍ୱର୍ଣ୍ଣ ଜିତିଥିଲେ । ୨୦୧୪ରେ ଶ୍ରୀଲଙ୍କା ପୁରୁଷ ବର୍ଗରେ ଓ ପାକିସ୍ତାନ ମହିଳା ବର୍ଗରେ ଚାମ୍ପିୟନ ହୋଇଥିଲା ।

୨୦୨୬ରେ ଭାରତୀୟ ପୁରୁଷ ଓ ମହିଳା ଟିମକୁ ବିସିସିଆଇ ଏସିଆନ ଗେମ୍ସକୁ ପଠାଇବ । ଏହି ସମୟରେ ଭାରତ ଓ ପାକିସ୍ତାନ ଏସିଆନ ଗେମ୍ସରେ ମଧ୍ୟ ମୁହାଁମୁହିଁ ହୋଇପାରନ୍ତି । ସେହିପରି ୨୦୨୮ ଲସ ଆଞ୍ଜେଲ୍ସ ଅଲିମ୍ପିକ୍ସରେ ମଧ୍ୟ ଭାରତ ଓ ପାକିସ୍ତାନ ଲଢ଼େଇ ଦେଖିବାକୁ ମିଳିପାରେ ।

ଅଷ୍ଟ୍ରେଲିଆରେ ଟି-୨୦ ସିରିଜ ଜିତିଲା ଭାରତୀୟ ମହିଳା ଟିମ୍

ନୂଆଦିଲ୍ଲୀ, ୨୧।୨ : ଏକ୍ସପ୍ରେସ୍ ନ୍ୟୁଜ୍

ଅଷ୍ଟ୍ରେଲିଆ ମାଟିରେ ବିଜୟ ବାନା ଉଡାଇଛି ଭାରତୀୟ ମହିଳା କ୍ରିକେଟ ଟିମ । ଆଡିଲେଡରେ ଖେଳା ଯାଇଥିବା ତୃତୀୟ ଟି-୨୦କୁ ଦଳ ୧୭ରେ ଜିତି ସିରିଜକୁ ୨-୧ରେ କବଜା କରିଛି । ପ୍ରଥମ ମ୍ୟାଚକୁ ଦଳ ୨୧ ରନ(ଡିଏଲଏସ୍)ରେ ଜିତିଥିଲା । କିନ୍ତୁ ଦ୍ୱିତୀୟ ମ୍ୟାଚରେ ଦଳ ୧୯ ରନରେ ହାରି ଯାଇଥିଲା । କିନ୍ତୁ ଆଜିର ମ୍ୟାଚକୁ ହରମନପ୍ରୀତ କୌରଙ୍କ ଭାରତୀୟ ଟିମ ୧୭ ରନରେ ଜିତି ସିରିଜ କବଜା କରିଛି । ବ୍ୟାଟିଂରେ ସ୍ମୃତି ମନ୍ଧାନା ନିଜର ଜଲୱା ଦେଖାଇଥିବା ବେଳେ ବୋଲିଂରେ କମାଲ କରିଛନ୍ତି ଦୁଇ ଯୁବ ସ୍ପିନର ଶ୍ରୀ ଚରଣୀ ଓ ଶ୍ରେୟଙ୍କା ପାଟିଲ । ୫୫ ବଲରେ ୮୨ ରନର ଇନିଂସ ଖେଳିଥିବା ସ୍ମୃତି ମନ୍ଧାନାଙ୍କୁ ମ୍ୟାଚର ଶ୍ରେଷ୍ଠ ଖେଳାଳି ପୁରସ୍କାର ମିଳିଛି ।

ଟସ୍ ଜିତି ପ୍ରଥମେ ବ୍ୟାଟିଂ କରୁଥିବା ଭାରତୀୟ ମହିଳା ଟିମ ମନ୍ଧାନାଙ୍କ ୮୨ ଓ ଜେମିମାଙ୍କ ୪୬ ବଲରେ ୫୯ ରନ ବଳରେ ନିର୍ଦ୍ଧାରିତ ୨୦ ଓଭରରେ ୬ ୱିକେଟ ହରାଇ ୧୭୬ ରନ କରିଥିଲା । ଏହାର ଜବାବରେ ଚରଣୀ ଓ ପାଟିଲ ୩ଟି ଲେଖାଏ ୱିକେଟ ନେବାରୁ ଅଷ୍ଟ୍ରେଲିଆ ୯ ୱିକେଟ ହରାଇ କେବଳ ୧୫୯ ରନ କରିପାରିଥିଲା । ୧୭୭ ରନର ପିଛା କରୁଥିବା ଅଷ୍ଟ୍ରେଲିଆକୁ ଓପନର ଜର୍ଜିଆ ଭଲ ଓ ବେଥ ମୁନୀ ଦ୍ରୁତ ଷ୍ଟାର୍ଟ ଦେଇଥିଲେ । ରେଣୁକା ସିଂହଙ୍କ ପ୍ରଥମ ଓଭରରୁ ଉଭୟ ୧୮ ରନ ଆଦାୟ କରିଥିଲେ । କିନ୍ତୁ ଏହାପରେ ଅଷ୍ଟ୍ରେଲିଆର ଇନିଂସ ତାସର ଘର ଭଳି ଭୁଶୁଡି ପଡିଥିଲା । ପାଟିଲ ଦ୍ୱିତୀୟ ଓଭରରେ ୧୦ ରନ କରିଥିବା ଭଲଙ୍କୁ ଆଉଟ କରିଥିଲେ ।

ପରବର୍ତ୍ତୀ ଓଭରରେ ମୁନୀଙ୍କୁ ପ୍ୟାଭିଲିୟନ ପଠାଇଥିଲେ ରେଣୁକା ସିଂହ ଠାକୁର । ୪ର୍ଥ ଓଭରରେ ଏଲିସ ପେରୀଙ୍କୁ ହରାଇଥିଲା ଅଷ୍ଟ୍ରେଲିଆ । ପାଟିଲ ୩.୩ ଓଭର ସୁଦ୍ଧା ଅଷ୍ଟ୍ରେଲିଆକୁ ୩୨/୩ରେ ପହଞ୍ଚାଇ ଦେଇଥିଲେ । ଅଷ୍ଟ୍ରେଲିଆ ପାୱାର ପ୍ଲେ ଶେଷ ବେଳକୁ ୩ ୱିକେଟ ହରାଇ ୪୪ ରନ କରିଥିଲା । ଆଶଲେ ଗାର୍ଡନର ୪୫ ବଲରେ ୫୭ ରନ କରିଥିଲେ ହେଁ ଅରୁନ୍ଧତି ରେଡ୍ଡୀଙ୍କ ବଲରେ ଆଉଟ ହୋଇଥିଲେ । ସେହପରି ଅଷ୍ଟ୍ରେଲିଆ ୧୫.୫ ଓଭର ସୁଦ୍ଧା ୬ ୱିକେଟ ହରାଇ ୧୨୮କୁ ଖସି ଆସିଥିଲା । ଶେଷରେ ଗ୍ରେସ ହାରିଶ, ସୋଫି ମୋଲିନେକ୍ସ ଓ ଆନାବେଲ ସଦରଲ୍ୟାଣ୍ଡ ମିଳିତ ଭାବେ କେବଳ ଦଳୀୟ ସ୍କୋରକୁ ୧୫୯ରେ ପହଞ୍ଚାଇବାକୁ ସକ୍ଷମ ହୋଇଥିଲେ । ଭାରତ ପାଇଁ ପାଟିଲ ଓ ଚରଣୀ ୩ଟି ଲେଖାଏ ୱିକେଟ ନେଇଥିବା ବେଳେ ରେଡ୍ଡୀ ୨ଟି ଓ ଠାକୁରଙ୍କୁ ଗୋଟିଏ ସଫଳତା ମିଳିଛି ।

ଯୌନ ଦୁଷ୍କର୍ମ ମାମଲାରେ ଛନ୍ଦା ହେଲେ ଶଙ୍କରାଚାର୍ଯ୍ୟ

ନୂଆଦିଲ୍ଲୀ, ୨୧।୨ : ଏକ୍ସପ୍ରେସ୍ ନ୍ୟୁଜ୍

ବଢିଲା ଜ୍ୟୋତିଷ ପୀଠର ଶଙ୍କରାଚାର୍ଯ୍ୟ ସ୍ୱାମୀ ଅଭିମୁକ୍ତେଶ୍ୱରାନନ୍ଦ ସରସ୍ୱତୀଙ୍କ ଅଡୁଆ । ଯୌନ ନିର୍ଯାତନା ଅଭିଯୋଗରେ ଛନ୍ଦି ହୋଇପଡିଥିବା ସ୍ୱାମୀ ଅଭିମୁକ୍ତେଶ୍ୱରାନନ୍ଦ ସରସ୍ୱତୀ ଏବଂ ତାଙ୍କ ଶିଷ୍ୟ ମୁକୁନ୍ଦାନନ୍ଦ ଗିରିଙ୍କ ବିରୋଧରେ ପ୍ରୟାଗରାଜର ଅତିରିକ୍ତ ଜିଲ୍ଲା ଜଜ୍ (ପୋକସୋ) ବିନୋଦ କୁମାର ଚୌରାସିଆ ଏଫଆଇଆର ପଞ୍ଜିକରଣ କରିବାକୁ ନିର୍ଦ୍ଦେଶ ଦେଇଛନ୍ତି । କୋର୍ଟ ପୋଲିସକୁ ମାମଲା ପଞ୍ଜିକରଣ କରି ତଦନ୍ତ ଆରମ୍ଭ କରିବାକୁ ନିର୍ଦ୍ଦେଶ ଦେଇଛନ୍ତି ।

କୋର୍ଟଙ୍କ ନିର୍ଦ୍ଦେଶ ପରେ, ଏବେ ଟୁନସି ପୋଲିସ ଷ୍ଟେସନରେ ଏକ ମାମଲା ପଞ୍ଜିକରଣ କରାଯିବ । ଶାକୁମ୍ଭାରୀ ପୀଠାଧୀଶ୍ୱର ଆଶୁତୋଷ ବ୍ରହ୍ମଚାରୀ ମହାରାଜ ଭାରତୀୟ ଦଣ୍ଡ ସଂହିତାର ଧାରା ୧୭୩ (୪) ଅନୁଯାୟୀ ଏକ ଆବେଦନ ଦାଖଲ କରିଥିଲେ, ଯେଉଁଥିରେ ଏଫଆଇଆର ପଞ୍ଜିକରଣ ଏବଂ କଠୋର କାର୍ଯ୍ୟାନୁଷ୍ଠାନ ଦାବି କରାଯାଇଥିଲା । ଅଭିଯୋଗ କରିଥିବା ଦୁଇ ନାବାଳିକାଙ୍କ ବୟାନ ଫେବୃଆରୀ ୧୩ ତାରିଖରେ କୋର୍ଟରେ ରେକର୍ଡ କରାଯାଇଥିଲା । ଏହାର ଭିଡିଓଗ୍ରାଫି ମଧ୍ୟ କରାଯାଇଥିଲା । କୋର୍ଟ ପୋଲିସ ରିପୋର୍ଟକୁ ମଧ୍ୟ ବିଚାର କରିଥିଲେ ଏବଂ ଶୁଣାଣି ପରେ ନିଷ୍ପତ୍ତି ସଂରକ୍ଷିତ ରଖିଥିଲେ । କୋର୍ଟଙ୍କ ନିର୍ଦ୍ଦେଶ ଆଧାରରେ ବର୍ତ୍ତମାନ ପରବର୍ତ୍ତୀ ଆଇନଗତ କାର୍ଯ୍ୟାନୁଷ୍ଠାନ ଗ୍ରହଣ କରାଯିବ । ଆଶୁତୋଷ ବ୍ରହ୍ମଚାରୀ ଦାବି କରିଛନ୍ତି ଯେ, ସେ କଥିତ ଘଟଣା ସମ୍ପର୍କିତ ଏକ ସିଡି କୋର୍ଟରେ ଦାଖଲ କରିଛନ୍ତି । ସେ କହିଛନ୍ତି ଯେ, ତାଙ୍କୁ ନ୍ୟାୟ ମିଳିଛି ଏବଂ ସେ ଜନସାଧାରଣଙ୍କ ନିକଟରେ ସତ୍ୟ ଉପସ୍ଥାପନ କରିବା ପାଇଁ ପ୍ରୟାଗରାଜରୁ ବିଦ୍ୟା ମଠ, ବାରାଣସୀ ପର୍ଯ୍ୟନ୍ତ ପଦଯାତ୍ରାରେ ସନାତନ ଯାତ୍ରା କରିବେ । ଏହି ଘଟଣା ଧାର୍ମିକ ଏବଂ ସାମାଜିକ ମହଲରେ ତୀବ୍ର ଆଲୋଚନା ଆରମ୍ଭ କରିଛି । କୋର୍ଟଙ୍କ ନିର୍ଦ୍ଦେଶ ଅନୁଯାୟୀ, ପୋଲିସ ଏବେ ଆଇନଗତ କାର୍ଯ୍ୟାନୁଷ୍ଠାନ ଆରମ୍ଭ କରିବ । ଶ୍ରୀକୃଷ୍ଣ ଜନ୍ମଭୂମି ମୁକ୍ତି ନିର୍ମାଣ ଟ୍ରଷ୍ଟ ଏବଂ ଶାକୁମ୍ଭାରୀ ପୀଠାଧୀଶ୍ୱରଙ୍କ ସଭାପତି ଆଶୁତୋଷ ବ୍ରହ୍ମଚାରୀ ଅଭିଯୋଗ କରିଥିଲେ ଯେ ମାଘ ମେଳା ସମୟରେ ଜଣେ ନାବାଳିକା ଏବଂ ଜଣେ ସାବାଳିକା (ନାବାଳିକା ବେଳେ ଦୁଷ୍କର୍ମ) ତାଙ୍କ ପାଖକୁ ଆସି ସ୍ୱାମୀ ଅଭିମୁକ୍ତେଶ୍ୱରାନନ୍ଦ ସରସ୍ୱତୀଙ୍କ ବିରୁଦ୍ଧରେ ଯୌନ ଦୁଷ୍କର୍ମର ଗମ୍ଭୀର ଅଭିଯୋଗ ଆଣିଥିଲେ । ସେ ଅଭିଯୋଗ କରିଥିଲେ ଯେ ସ୍ୱାମୀ ଅଭିମୁକ୍ତେଶ୍ୱରାନନ୍ଦ ସରସ୍ୱତୀଙ୍କ ଶିଷ୍ୟ ମାନେ ସେମାନଙ୍କ ଗୁରୁଙ୍କ ସେବା କରିବା ନାମରେ ଏହି ପିଲା ମାନଙ୍କୁ ଯୌନ ସମ୍ପର୍କ ପାଇଁ ଚାପ ଦେଇଥିଲେ ।

ପ୍ରଥମ ପୃଷ୍ଠାରୁ...

ସପ୍ତମ ଶ୍ରେଣୀ...

ପରାମର୍ଶ ଦେଇଥିଲେ । ରାଜକନିକା ଥାନା ପୋଲିସ ଏହି ଅଭିଯୋଗ ପାଇବା ପରେ ତତ୍କାଳ ତଦନ୍ତ ଆରମ୍ଭ କରିବା ସହିତ ପିଶାଚ ଶିକ୍ଷକ ଓ ପିଅନ ସହିତ ଘଟଣାକୁ ପ୍ରୋତ୍ସାହିତ କରିଥିବା ଶିକ୍ଷୟିତ୍ରୀଙ୍କୁ ଗିରଫ କରିଛନ୍ତି । ଗିରଫ ହୋଇଥିବା ପିଶାଚମାନଙ୍କ ମଧ୍ୟରେ ଅଛନ୍ତି ଶିକ୍ଷକ ବିଶ୍ୱ ରଂଜନ ସାହୁ, ରଶ୍ମିକାନ୍ତ ବିଶ୍ୱାଳ, ଚନ୍ଦନ ପୃଷ୍ଟି, ମିନତୀ ବାଇ ଓ ପିଅନ ରଶ୍ମି ରଣା । ରାଜକନିକା ଥାନା ପୋଲିସ ଏଥିନେଇ ବିଏନଏସର ୬୫(୨), ୭୦୯(୨), ୩୫୧(୩), ୬୦, ୪୯, ୩(୫) ଏବଂ ପୋକ୍‌ସୋ ଆକ୍ଟର ୪ ଓ ୬ ଦଫାରେ ଏକ ମାମଲା (ନଂ-୫୪ତା୨୧.୨.୨୬) ରୁଜୁ କରିଛନ୍ତି । ପୋଲିସ ବିଏନଏସର ଦଫା ୧୮୦ରେ ପୀଡ଼ିତା ନାବାଳିକାର ବୟାନ ରେକର୍ଡ଼ କରିଥିବାବେଳେ ବିଏନଏସର ଦଫା ୧୮୩ରେ ବୟାନ ରେକର୍ଡ଼ ପାଇଁ ଏଡ଼ିଜେ-କମ୍-ସ୍ପେଶାଲ ପୋକ୍‌ସୋ କୋର୍ଟରେ ହାଜର କରାଯିବ । ଏଥିସହିତ ଅଭିଯୁକ୍ତମାନଙ୍କୁ ମଧ୍ୟ ଏଡ଼ିଜେ-କମ୍-ସ୍ପେଶାଲ ପୋକ୍‌ସୋ କୋର୍ଟରେ ହାଜର କାରଯିବ ବୋଲି ଆଇଆଇସି ସଂଜୟ କୁମାର ମଲ୍ଲିକ କହିଛନ୍ତି ।

ରଣବୋଝରେ ବୁଡ଼ାଇ...

କରି ରାଜ୍ୟବାସୀଙ୍କୁ ସୁନେଲି ସ୍ୱପ୍ନ ଦେଖାଉଛନ୍ତି । କୃଷକମାନଙ୍କ ସମସ୍ୟାକୁ ସମାଧାନ ପାଇଁ ସରକାରଙ୍କ କୌଣସି ଯୋଜନା ନାହିଁ କି ଆନ୍ତରିକତା ନାହିଁ । ସ୍ୱାସ୍ଥ୍ୟ ବିଭାଗର ପରିମାଣକୁ କମାଇ ଦିଆଯାଇଛି । ବିଭିଜି ରାମଜୀ ଯୋଜନାରେ ୯୦:୧୦ ପରିବର୍ତ୍ତେ, ୬୦:୪୦ରେ ଖର୍ଚ୍ଚ ହେବ, ଯାହା ରାଜ୍ୟ ଉପରେ ଅଧିକ ଆର୍ଥିକ ବୋଝ ବଢିବ । ଏହି ବଜେଟ ଏକ ପ୍ରଚାରଧର୍ମୀ ବଜେଟ । ଅନେକ ଯୋଜନା ଘୋଷଣା କରିଛନ୍ତି, କିନ୍ତୁ ଅର୍ଥ ପ୍ରଦାନ କରାଯାଇନାହିଁ । ମୁଙ୍ଗେରିଲାଲଙ୍କ ହସିନ ସ୍ୱପ୍ନ ଭଳି ସରକାର ରାଜ୍ୟର ବିକାଶ ପାଇଁ ରାଜ୍ୟବାସୀଙ୍କୁ କେବଳ ସ୍ୱପ୍ନ ଦେଖାଉଛନ୍ତି ।

ଶ୍ରୀମନ୍ଦିର ସୁରକ୍ଷା...

ବାକି ୮ଟି ମାମଲାର ତଦନ୍ତ ଜାରି ରହିଛି । ସେହିପରି ଜୁନ ୨୦୨୪ ମସିହାରୁ ବର୍ତ୍ତମାନ ସୁଦ୍ଧା ଶ୍ରୀମନ୍ଦିର ପରିସରକୁ ୭୦୦ ଜଣ ବ୍ୟକ୍ତି ଅନଧିକୃତ ଭାବେ ମୋବାଇଲ ଫୋନ ଧରି ପ୍ରବେଶ କରିଛନ୍ତି । ଏଥିପାଇଁ ୬ ଲକ୍ଷ ୯୩ ହଜାର ଟଙ୍କା ଜରିମାନା ଆଦାୟ ହୋଇଛି । ଏହି ଘଟଣାରେ ସିଂହଦ୍ୱାର ଥାନାରେ ୯ଟି ମାମଲା ରୁଜୁ କରାଯାଇଥିବା ବେଳେ ୭ଟିର ଫଇସଲା ହୋଇଛି ଓ ୨ଟି ମାମଲା ତଦନ୍ତ ଚାଲିଛି । ଶ୍ରୀମନ୍ଦିର ଭିତରେ ବେଆଇନ ଭାବେ ଫଟୋ, ଭିଡିଓ ଉତ୍ତୋଳନ କରି ସୋସିଆଲ ମିଡିଆରେ ୮ଥର ପ୍ରସାରଣ କରିଥିବାର ନଜରକୁ ଆସିଥିବାରୁ ସିଂହଦ୍ୱାର ଥାନାରେ ୮ଟି ମାମଲା ରୁଜୁ କରାଯାଇଛି । ସେଥିମଧ୍ୟରୁ ୫ଟି ମାମଲାର ତଦନ୍ତ ସରିଛି ଓ ୩ଟି ମାମଲା ତଦନ୍ତାଧୀନ ଅଛି ବୋଲି ବିଧାନସଭାରେ ଲିଖିତ ଉତ୍ତର ରଖିଛନ୍ତି ଆଇନ ମନ୍ତ୍ରୀ ।

୫ ଲକ୍ଷ ଟଙ୍କା...

କହିବା କଥା ଯେ ଗଡାଗ ଜିଲ୍ଲାରେ ଗୋଟିଏ ଛୋଟ ଧରଣର ଜଳ ସେଚନ ପ୍ରକଳ୍ପ ହାତେଇବା ପାଇଁ ଏପରି ଲାଞ୍ଚ କାରବାର ହୋଇଥିଲା । ପ୍ରକଳ୍ପ କାମ ବଦଳରେ ବିଧାୟକ ଲାମନି ୧୧ ଲକ୍ଷ ଟଙ୍କା ଜଣେ ଠିକାଦାରଙ୍କୁ ମାଗିଥିଲେ । ରାସ୍ତାର ଉଭୟ ପାର୍ଶ୍ୱରେ କାନ୍ଥ ନିର୍ମାଣ କାମ ପାଇଥିବା ଜଣେ ଠିକାଦାରଙ୍କୁ ସେ ଏଭଳି ଲାଞ୍ଚ ମାଗିଥିଲେ ।

ଅଭିଯୋଗକାରୀ ବିଜୟ ପୂଜାର ଗଡାଗ ଜିଲ୍ଲାର ଜଣେ କ୍ଲାସ ୧ କଣ୍ଟ୍ରାକ୍ଟର । କାମ ବଦଳରେ ୧୧ ଲକ୍ଷର ଲାଞ୍ଚ ସ୍ଥାନୀୟ ବିଜେପି ବିଧାୟକ ମାଗୁଥିବା ଅଭିଯୋଗ କରି ସେ ଦୁର୍ନୀତି ନିରୋଧ ପ୍ରାଧିକରଣର ଦ୍ୱାରସ୍ଥ ହୋଇଥିଲେ । ଆବଶ୍ୟକ ବିଲ କ୍ଲିୟରାନ୍ସମାନେ ବିଜେପି ବିଧାୟକ ୧୧ ଲକ୍ଷ ଟଙ୍କା ମାଗୁଥିବା ସେ ଅଧିକାରୀ